

**ΕΛΛΗΝΙΚΗ ΔΗΜΟΚΡΑΤΙΑ
ΔΗΜΟΣ ΧΙΟΥ**

***ΕΠΙΧΕΙΡΗΣΙΑΚΟ ΠΡΟΓΡΑΜΜΑ
2020 - 2023***

Σχέδιο Στρατηγικού Σχεδιασμού Δήμου Χίου

Δεκέμβριος 2020

Περιεχόμενα

Εισαγωγή	6
1. Συνοπτική Περιγραφή – Αξιολόγηση Υφιστάμενης Κατάστασης	16
1.1 Γενική Εικόνα Περιοχής Δήμου Χίου	16
1.1.1 Βασικά Γεωγραφικά και Διοικητικά Χαρακτηριστικά	16
1.1.2 Πληθυσμιακά Στοιχεία Δήμου Χίου	19
1.1.3 Μεταναστευτικές Ροές-Διαχείριση Προβλήματος Προσφύγων	21
1.1.4 Συνοπτική Αξιολόγηση Δημογραφικών Χαρακτηριστικών Ανά Δημοτική Ενότητα	22
2. Θεματικός Τομέας «Προστασία Περιβάλλοντος και Βελτίωση της Ποιότητας Ζωής»...	23
2.1 Φυσικό Περιβάλλον	23
2.1.1 Μορφολογία	23
2.1.2 Εδαφολογικές Συνθήκες	25
2.1.3 Κλιματολογικές Συνθήκες	25
2.1.4 Βλάστηση	25
2.1.5 Επιφανειακά και Υπόγεια Νερά - Υδάτινοι Πόροι.....	25
2.1.6 Χλωρίδα-Πανίδα-Οικοσυστήματα/ Κατάσταση και Προστασία.....	28
2.1.7 Προστατευόμενες Περιοχές	30
2.1.8 Γεωλογικά Ευρήματα και Μνημεία	31
2.1.9 Χρήσεις Γης	32
2.2 Απειλές για το Περιβάλλον	33
2.2.1 Κλιματική Αλλαγή	33
2.2.2 Σεισμοί	33
2.2.3 Πλημμύρες	34
2.2.4 Πυρκαγιές	34
2.2.5 Ελλείψεις στον Τομέα Επεξεργασίας Στερεών Αποβλήτων	35
2.2.6 Η Άναρχη Δόμηση και τα Φαινόμενα Καταπάτησης Δημόσιων Εκτάσεων	35
2.2.7 Το Κυνήγι και η Αλιεία	35
2.2.8 Βιομηχανική Δραστηριότητα	36

Στρατηγικός Σχεδιασμός Δήμου Χίου

2.2.9	Γεωργία	36
2.2.10	Κτηνοτροφία	37
2.2.11	Υδατοκαλλιέργειες.....	37
2.2.12	Εξορυκτική Δραστηριότητα	37
2.2.13	Τουρισμός	38
2.2.14	Ρύπανση Υδάτινων Πόρων	38
2.3	Οικιστική Διάρθρωση.....	38
2.3.1	Οικιστική Ανάπτυξη και η Δυναμική της Χίου	38
2.3.2	Παραδοσιακοί Οικισμοί.....	40
2.4	Ποιότητα Ζωής	41
2.4.1	Υποδομές Μεταφορών	41
2.4.2	Οδικό Δίκτυο	41
2.4.3	Αστικές και Υπεραστικές Συγκοινωνίες	43
2.4.4	Αεροπορικές Μεταφορές	44
2.4.5	Λιμενικές Υποδομές-Ακτοπλοϊκές Μεταφορές	45
2.4.6	Υποδομές Διαχείρισης Υδάτινων Πόρων.....	46
2.4.7	Ύδρευση-Άρδευση- Αποχέτευση	47
2.4.8	Διαχείριση Απορριμμάτων	57
2.4.9	Υποδομές Ενέργειας	59
2.4.10	Ανανεώσιμες Πηγές Ενέργειας.....	60
3.	Θεματικός Τομέας «Παιδεία – Πολιτισμός – Αθλητισμός – Υγεία / Πρόνοια – Τρίτη Ηλικία – Κοινωνική Ενσωμάτωση»	63
3.1	Υποδομές Υγείας-Πρόνοιας.....	63
3.2	Εκπαίδευση και Δια Βίου Μάθηση	63
3.2.1	Ακαδημαϊκά/Τεχνολογικά Ιδρύματα	63
3.2.2	Υποδομές Πρωτοβάθμιας και Δευτεροβάθμιας Εκπαίδευσης	64
3.3	Χώροι Πολιτιστικού Ενδιαφέροντος, Υποδομές, Δραστηριότητες	64
3.3.1	Χώροι Πολιτισμού.....	64
3.3.2	Μουσεία-Συλλογές	68
3.3.3	Μοναστήρια-Εκκλησίες	69

Στρατηγικός Σχεδιασμός Δήμου Χίου

3.3.4	Παραδοσιακοί-Μεσαιωνικοί Οικισμοί	69
3.3.5	Κάστρα - Αρχαιολογικοί Χώροι.....	71
3.3.6	Σπήλαια.....	73
3.4	Αθλητικές Υποδομές και Δραστηριότητες	75
3.4.1	Υφιστάμενες Αθλητικές Εγκαταστάσεις	75
4.	Θεματικός Τομέας «Τοπική Οικονομία και Απασχόληση»	78
4.1	Βασικά Χαρακτηριστικά της Τοπικής Οικονομίας.....	78
4.2	Οικονομικά Ενεργός Πληθυσμός-Απασχόληση-Ανεργία.....	83
4.2.1	Ανεργία	83
4.2.2	Απασχόληση.....	83
5.	Αποτύπωση Υφιστάμενης Κατάστασης Εσωτερικού Περιβάλλοντος Δήμου Χίου & Νομικών Προσώπων	90
5.1	Οργανόγραμμα, Εσωτερικό Περιβάλλον του Δήμου και οι Οριζόντιες Υπηρεσίες	90
5.1.1	Γενική Αποτίμηση της εφαρμογής του «Κλεισθένη»	90
5.1.2	Όργανα Διοίκησης του Δήμου Χίου.....	91
5.1.3	Διάρθρωση Υπηρεσιών του Δήμου-Αρμοδιότητες	92
5.1.4	Δημοτικές Επιχειρήσεις-Δημοτικοί Οργανισμοί.....	96
5.1.5	Άλλες Κοινωνικές Δομές και Υπηρεσίες της Χίου	103
6.	Ανάλυση Οικονομικών Στοιχείων του Δήμου Χίου	122
6.1	Μεθοδολογικό Πλαίσιο Ανάλυσης Οικονομικών Στοιχείων	122
6.2	Απολογιστικά Οικονομικά Στοιχεία Δήμου Χίου	123
6.2.1	Έσοδα	123
6.2.2	Δαπάνες	131
7.	Χρηματοοικονομικοί Δείκτες	135
7.1	Αριθμοδείκτες Ανάλυσης Οικονομικών Στοιχείων ΟΤΑ.....	135
7.1.1	Δείκτες Εσόδων/Εξόδων ανά Κάτοικο (βάσει απογραφής πληθυσμού της ΕΛΣΤΑΤ)	135
7.1.2	Δείκτες Ανθρώπινου Δυναμικού Δήμων	138
7.1.3	Δείκτες Συσχέτισης Εσόδων-Εξόδων	139
7.1.4	Λοιποί Δείκτες.....	141
8.	SWOT Analysis	146

Στρατηγικός Σχεδιασμός Δήμου Χίου

8.1	Εξωτερικό Περιβάλλον	146
8.2	Εσωτερικό Περιβάλλον	186
9.	Καθορισμός Στρατηγικής Δήμου Χίου	191
9.1	Όραμα και Αρχές του Δήμου Χίου	191
9.2	Στρατηγική του Δήμου Χίου	192
9.3	Άξονες, Μέτρα και Στόχοι του Στρατηγικού Σχεδίου	193
9.4	Κατευθύνσεις του Αναπτυξιακού Σχεδιασμού σε Εθνικό και Περιφερειακό Επίπεδο και η Σύνδεσή τους με το Στρατηγικό Πρόγραμμα του Δήμου Χίου	206
10.	Διαδικασίες Διαβούλευσης	220
Π.1	Μεταβολές Πληθυσμού Δήμου Χίου ανά Δημοτική και Τοπική Κοινότητα (1991 - 2011)	258
Π.2.	Κτηνοτροφικές Μονάδες Δήμου Χίου	26161
Π.3.	Εξορυκτικές Δραστηριότητες Δήμου Χίου	262
Π.4.	Αποφάσεις Χαρακτηρισμών Παραδοσιακών Οικισμών Δήμου Χίου	264
Π.5.	Αεροδρόμια-Ελικοδρόμια Χίου	269
Π.6.	Δομές Υγείας Π.Ε. Χίου	269
Π.7.	Ερωτηματολόγια	271

Εισαγωγή

Αντικείμενο και Σκοπός του Επιχειρησιακού Προγράμματος

Το Επιχειρησιακό Πρόγραμμα (ΕΠ) αποτελεί εργαλείο προγραμματισμού που στοχεύει στην προώθηση της τοπικής ανάπτυξης της περιοχής του Δήμου, στη βελτίωση των παρεχόμενων υπηρεσιών του προς τους πολίτες και στην αναβάθμιση της διοικητικής του ικανότητας. Μέσω του ΕΠ επιδιώκεται η εισαγωγή μόνιμων διαδικασιών προγραμματισμού, παρακολούθησης και αξιολόγησης της δράσης του Δήμου. Τα Ετήσια Προγράμματα Δράσης εξειδικεύουν το ΕΠ κατ'έτος.

Το Επιχειρησιακό Πρόγραμμα (Ε.Π.) συνιστά ολοκληρωμένο πρόγραμμα έργων και δράσεων του Δήμου, των Νομικών Προσώπων Δημοσίου Δικαίου, των Κοινοφελών Επιχειρήσεων και των Ιδρυμάτων του, σε όλους τους τομείς αρμοδιότητάς τους.

Αποτυπώνει το όραμα, τη στρατηγική και τις προτεραιότητες του Δήμου για την ανάπτυξη της περιοχής, την αναβάθμιση της εσωτερικής λειτουργίας του και τη βελτίωση των παρεχόμενων υπηρεσιών του, ώστε να διασφαλίζεται η άσκηση αποδοτικότερης και αποτελεσματικότερης διοίκησης. Κατά τη σύνταξή του λαμβάνει υπόψη του τις κατευθύνσεις του χωρικού και αναπτυξιακού σχεδιασμού σε ευρωπαϊκό, εθνικό, περιφερειακό και τοπικό επίπεδο, τις εθνικές ή περιφερειακές πολιτικές σε ειδικότερους θεματικούς τομείς (Σχέδια κοινωνικής ένταξης και καταπολέμησης της φτώχειας, Εθνικά και Περιφερειακά Σχέδια Διαχείρισης Απορριμμάτων, κλπ.) καθώς και τις χρηματοδοτικές ευκαιρίες που δημιουργούνται από εθνικά και ευρωπαϊκά προγράμματα.

Θεσμικό Πλαίσιο του Επιχειρησιακού Προγράμματος

Η Στρατηγική Διοίκηση και ως μέρος αυτής ο Στρατηγικός Σχεδιασμός, εφαρμόζεται στην πρωτοβάθμια τοπική αυτοδιοίκηση πάνω από δεκαετία, μέσω της θεσμοθέτησης των Πολυετών Επιχειρησιακών Προγραμμάτων και των Ετήσιων Προγραμμάτων Δράσης.

Με τα άρθρα 203-207 του Κώδικα Δήμων και Κοινοτήτων (Ν. 3463/2006), θεσπίστηκε για πρώτη φορά, η υποχρέωση κατάρτισης Επιχειρησιακών Προγραμμάτων από τους πρωτοβάθμιους Ο.Τ.Α. Το βασικό θεσμικό πλαίσιο των Επιχειρησιακών Προγραμμάτων αποτελείται από τους ακόλουθους νόμους, Υ.Α. και Π.Δ.:

Νομοθέτημα	Αριθμός	Περιεχόμενο
Ν.	3463/2006	"Κύρωση του Κώδικα Δήμων και Κοινοτήτων"
Ν.	3852/2010	"Νέα Αρχιτεκτονική της Αυτοδιοίκησης και της Αποκεντρωμένης Διοίκησης-Πρόγραμμα Καλλικράτης"
Υ.Α.	18183/02-04-2007	"Περιεχόμενο, δομή και τρόπος υποβολής των επιχειρησιακών προγραμμάτων των ΟΤΑ Α' Βαθμού", Τροποποίηση με Υ.Α. 5694/03-02-2007

Νομοθέτημα	Αριθμός	Περιεχόμενο
Π.Δ.	185/2007	"Όργανα και διαδικασία κατάρτισης, παρακολούθησης και αξιολόγησης των επιχειρησιακών προγραμμάτων των Οργανισμών Τοπικής Αυτοδιοίκησης (Ο.Τ.Α.) Α' βαθμού" Τροποποίηση με Π.Δ. 89/2011
Υ.Α.	41179/04-11-2014	"Περιεχόμενο, δομή και τρόπος υποβολής των επιχειρησιακών προγραμμάτων των ΟΤΑ Α' βαθμού"

Σύμφωνα με την παρ. 1 του άρθρου 266 του **N.3852/2010** όπως τροποποιήθηκε από την παρ. 2 του άρθρου 175 του **N.4555/2018**, η διάρκεια των Επιχειρησιακών Προγραμμάτων τροποποιείται από πενταετή σε τετραετή.

Επίσης, σύμφωνα με το Άρθρο 176Α του ν. 4555/2018 «Εκπόνηση επιχειρησιακών προγραμμάτων ΟΤΑ αναφέρει ρητά ότι «...οι Οργανισμοί Τοπικής Αυτοδιοίκησης α' και β' βαθμού μπορούν να αναθέτουν σε εξωτερικούς συμβούλους κατά τις κείμενες διατάξεις, τη συμβουλευτική - επιστημονική υποστήριξη τους για την εκπόνηση επιχειρησιακού προγράμματος, εφόσον οι υπηρεσίες αυτές κρίνονται απαραίτητες για την άρτια κατάρτισή του», και για το λόγο αυτό ο Δήμος Χίου έχει προσλάβει εξωτερικό Σύμβουλο.

Κύρια Χαρακτηριστικά του Επιχειρησιακού Προγράμματος

Το Επιχειρησιακό Πρόγραμμα του Δήμου Χίου αποτελεί εργαλείο για την άσκηση του αναπτυξιακού του ρόλου, με τα εξής χαρακτηριστικά:

α. Είναι ολοκληρωμένο πρόγραμμα τοπικής ανάπτυξης και βελτίωσης της διοικητικής ικανότητας του: Αποτελεί πρόγραμμα αναπτυξιακών υποδομών και τοπικών επενδύσεων, αλλά και πρόγραμμα για τη βελτίωση της υφιστάμενης λειτουργίας των δημοτικών υπηρεσιών και των Νομικών προσώπων που εποπτεύονται από το Δήμο. Είναι πρόγραμμα, πολυτομεακού χαρακτήρα, με εύρος θεματικών αντικειμένων αντίστοιχου του φάσματος των θεμάτων που απασχολούν την καθημερινή λειτουργία του Δήμου. Καλύπτει όλο το φάσμα των αρμοδιοτήτων του Δήμου και εν δυνάμει το σύνολο των τοπικών υποθέσεων.

β. Αποτελεί το τετραετές πρόγραμμα δράσης του Δήμου και των Νομικών Προσώπων του: Στις προτεραιότητες του προγράμματος αντανακλάται η βούληση και το όραμα της Δημοτικής Αρχής καθώς και οι προτεραιότητες του αναπτυξιακού σχεδιασμού σε περιφερειακό και εθνικό επίπεδο. Το όραμα της εκάστοτε δημοτικής αρχής αποτυπώνεται στη στρατηγική και αναλύεται σε τετραετές πρόγραμμα δράσης του Δήμου και των Νομικών Προσώπων του και τέλος σε ετήσιο πρόγραμμα δράσης της κάθε υπηρεσίας του δήμου και των Νομικών Προσώπων του.

γ. Είναι οργανικό στοιχείο της καθημερινής λειτουργίας και διοίκησης του Δήμου και μέρος του προγραμματικού του κύκλου: Η σύνταξη του επιχειρησιακού προγράμματος

είναι η αρχική φάση της διαδικασίας προγραμματισμού, παρακολούθησης και αξιολόγησης της δράσης του Δήμου. Η διαδικασία αυτή αποτελεί το διαρκές αντικείμενο ενασχόλησης των αιρετών οργάνων, των προϊσταμένων και της αρμόδιας Υπηρεσίας Προγραμματισμού και Ανάπτυξης του.

δ. Υλοποιείται μέσω του ετήσιου προγράμματος δράσης του Δήμου και των Νομικών Προσώπων του: Σκοπός της σύνταξης του ετήσιου προγράμματος δράσης είναι η εξειδίκευση του συνολικού τετραετούς επιχειρησιακού προγράμματος σε ετήσιο πρόγραμμα των υπηρεσιών. Ο ετήσιος προγραμματισμός στοχεύει στον επιμερισμό των δράσεων του τετραετούς προγράμματος στις υπηρεσίες, οι οποίες υλοποιούν τμήματα του επιχειρησιακού προγράμματος.

ε. Εκπονείται με τη συμμετοχή όλων των εμπλεκόμενων: Κατά τη διαδικασία σύνταξής του συμμετέχουν με σαφώς καθορισμένο τρόπο:

- Αιρετά όργανα (Δημ. Συμβούλιο, Επιτροπές, Αντιδήμαρχοι, ΔΣ Νομικών Προσώπων, Συμβούλια Τοπικών και Δημοτικών Κοινοτήτων)
- Υπηρεσιακά στελέχη (Προϊστάμενοι υπηρεσιών, Διευθυντές Νομικών Προσώπων, στελέχη της Υπηρεσίας Προγραμματισμού και Ανάπτυξης)
- Τοπικοί φορείς και ομάδες δημοτών με σημαντικό βαθμό συμβολής στην τοπική ανάπτυξη ή/και στη λειτουργία του ΟΤΑ
- Φορείς του διοικητικού συστήματος της χώρας (π.χ. Περιφέρεια)

στ. Αξιοποιεί δείκτες επίδοσης: Το επιχειρησιακό πρόγραμμα διατυπώνει μετρήσιμους στόχους, η επίτευξη των οποίων παρακολουθείται μέσω της αξιοποίησης συστήματος δεικτών επίδοσης. Για την παρακολούθηση της εξέλιξης της τιμής των δεικτών αξιοποιούνται τα στοιχεία (εσόδων / δαπανών, πόρων, εκρών, αποτελεσμάτων στους αποδέκτες) που τηρούνται στις βάσεις δεδομένων του ολοκληρωμένου πληροφοριακού συστήματος του Δήμου.

Η λήψη των αποφάσεων προγραμματισμού δεν στηρίζεται μόνο στην ανάλυση της υφιστάμενης κατάστασης, αλλά και στις ανάγκες και προσδοκίες των κατοίκων και του ανθρώπινου δυναμικού του Δήμου, όπως αυτές διατυπώνονται στις διαδικασίες συμμετοχής.

Το επιχειρησιακό πρόγραμμα αποτελεί το βασικό πλαίσιο κατεύθυνσης, προσδιορισμού και συντονισμού των ενεργειών όλων των οργάνων διοίκησης και υπηρεσιών και είναι ευρύτερα γνωστό στους εργαζόμενους του ΟΤΑ, προκειμένου να υλοποιηθούν οι στόχοι του.

Το επιχειρησιακό πρόγραμμα αποτελεί προϊόν συλλογικής εργασίας όλων των δομών του Δήμου και οδηγεί στην ανάληψη δεσμεύσεων μεταξύ των διαδοχικών ιεραρχικών επιπέδων, σε ότι αφορά την υλοποίηση του τμήματος εκείνου στο οποίο αυτά εμπλέκονται.

Προϋποθέσεις για τον Επιτυχή Σχεδιασμό και Υλοποίηση του Επιχειρησιακού Προγράμματος

Πολιτική βούληση

Η εφαρμογή του Ε.Π. θέτει μια σειρά από σοβαρά ζητήματα τόσο σε επίπεδο στόχων και περιεχομένου της τοπικής ανάπτυξης όσο και σε επίπεδο μεθόδων και εργαλείων άσκησης πολιτικής. Η ενσωμάτωση των αρχών της βιώσιμης ανάπτυξης στις δραστηριότητες και στην καθημερινή πρακτική των ΟΤΑ, θα απαιτήσει σίγουρα μια μακρά περίοδο αναπροσαρμογής των υφιστάμενων πρακτικών και νοοτροπιών σε όλα τα επίπεδα άσκησης πολιτικής και σε όλα τα επίπεδα της τοπικής κοινωνίας.

Οι αλλαγές αυτές δεν είναι δυνατόν να πραγματοποιηθούν εάν δεν υπάρχει σαφής και σταθερή δέσμευση όλων των εμπλεκόμενων, δηλαδή των εκλεγμένων διοικήσεων των ΟΤΑ, των υπευθύνων και εργαζόμενων στις υπηρεσίες, των κοινωνικών φορέων και οργανώσεων και της τοπικής κοινωνίας στο σύνολό της. Βέβαια, σε αυτή τη φάση εισαγωγής των αρχών της βιώσιμης ανάπτυξης στις τοπικές κοινωνίες, το μεγαλύτερο βάρος και ευθύνη αναλογεί στις εκλεγμένες διοικήσεις των ΟΤΑ. Οι δημοτικές αρχές θα πρέπει πρώτες από όλους να δεσμευτούν για την προώθηση και χωρίς υπαναχωρήσεις, λαμβάνοντας όλα τα απαραίτητα μέτρα και προωθώντας δράσεις για τον σκοπό αυτό. Παράλληλα, και χρησιμοποιώντας όλα τα μέσα που διαθέτουν, θα πρέπει να φροντίσουν έτσι ώστε οι αρχές αυτές να διαχυθούν αποτελεσματικά στην τοπική κοινωνία εξασφαλίζοντας την ενεργό συμμετοχή αλλά και τη δέσμευσή της.

Συμμετοχή της τοπικής κοινωνίας

Το Ε.Π. δε θα λειτουργήσει αποτελεσματικά εάν δεν συμπεριλάβει στις διαδικασίες σχεδιασμού και υλοποίησης ένα ευρύ φάσμα από τοπικές ομάδες και ανθρώπους που θα συμμετέχουν σύμφωνα με τις ικανότητες και τις αρμοδιότητες που μπορεί να διαθέτουν σε τοπικούς φορείς. Μία επιτυχής εφαρμογή του ενθαρρύνει μέλη συμβουλίων, φορέων και οργανισμών να αναλάβουν ενεργό ρόλο για τη διάδοση και εφαρμογή του. Πολλοί δήμοι έχουν αναγνωρίσει ότι, αναπτύσσοντας σύγχρονους τρόπους προσέγγισης και διαβούλευσης με το κοινό, μπορούν να προωθήσουν καινοτόμες αποφάσεις με ευρεία κοινωνική συναίνεση.

Η συμμετοχή της τοπικής κοινωνίας μπορεί να πραγματοποιηθεί με πολλούς τρόπους, ανάλογα με το μέγεθος, τις δυνατότητες και τις ιδιαιτερότητες κάθε ΟΤΑ. Παραδείγματα αποτελούν η λειτουργία επιτροπών και ομάδων εργασίας, η διανομή ερωτηματολογίων κλπ. Κάθε ΟΤΑ μπορεί να επιλέξει τον προσφορότερο, κατά την κρίση του, τρόπο (ή τρόπους) ενεργοποίησης και συμμετοχής της τοπικής κοινωνίας. Σε κάθε περίπτωση όμως θα πρέπει να διασφαλίζεται τόσο η ευρεία και ισότιμη συμμετοχή όλων των κοινωνικών εταίρων, όσο και η συστηματική και αξιόπιστη καταγραφή των τοπικών προβλημάτων και προτεραιοτήτων.

Συνεργασίες σε τοπικό επίπεδο

Η βιώσιμη ανάπτυξη αποτελεί μια συλλογική προσπάθεια, στην οποία εμπλέκονται όλες οι κοινωνικές δυνάμεις: κοινωνικοί φορείς και οργανώσεις, μη κυβερνητικές οργανώσεις, κοινωνικές και επαγγελματικές ομάδες, ο ιδιωτικός τομέας και φυσικά η διοίκηση (κεντρική και τοπική). Για τον σκοπό αυτό είναι σημαντικό να εξασφαλίζονται οι όροι και προϋποθέσεις για τη στενή, συνεχή και αποτελεσματική συνεργασία όλων των τοπικών δυνάμεων για την επίτευξη της βιώσιμης ανάπτυξης.

Όπως επίσης αναφέρεται στο ζήτημα της πολιτικής βούλησης, η προώθηση και η δημιουργία των κατάλληλων συνθηκών και κινήτρων είναι ευθύνη της Τ.Α. η οποία θα πρέπει να προωθεί και να ενθαρρύνει την ευρύτερη δυνατή συμμετοχή της τοπικής κοινωνίας στις διαδικασίες σχεδιασμού και υλοποίησης προγραμμάτων και μέτρων για τη βιώσιμη ανάπτυξη των οικισμών. Ειδικότερα η Τ.Α θα πρέπει:

- Να εξασφαλίζει ίση και χωρίς διακρίσεις πρόσβαση όλων των κοινωνικών ομάδων και ιδιαίτερα των νέων, των γυναικών και αυτών που αντιμετωπίζουν τη φτώχεια και τον κοινωνικό αποκλεισμό, στις διαδικασίες σχεδιασμού και υλοποίησης.
- Να προωθεί προγράμματα επίλυσης συγκρούσεων και ανταγωνιστικών τάσεων για την κατανομή, την πρόσβαση και τη χρήση των αστικών πόρων.
- Να προωθεί τη δημιουργία εταιρικών σχέσεων μεταξύ δημόσιων και ιδιωτικών φορέων για την προώθηση προγραμμάτων και μέτρων της δημοτικής αρχής.
- Να ενθαρρύνει τις επιχειρήσεις στην ανάληψη πρωτοβουλιών και την υλοποίηση επενδύσεων που θα συμβάλλουν στη δημιουργία θέσεων εργασίας, την παροχή υπηρεσιών, την κατασκευή υποδομών, οικονομικά προσιτών κατοικιών κλπ.
- Να προωθεί τη συνεργασία με πανεπιστημιακά και ερευνητικά ιδρύματα και να αξιοποιεί την ακαδημαϊκή έρευνα για την υλοποίηση καινοτόμων λύσεων στα προβλήματα της τοπικής κοινωνίας.

Περιεχόμενο Επιχειρησιακού Προγράμματος

Το Επιχειρησιακό Πρόγραμμα (Ε.Π.) συνιστά ολοκληρωμένο πρόγραμμα έργων και δράσεων του Δήμου, των Νομικών Προσώπων Δημοσίου Δικαίου, των Κοινοφελών Επιχειρήσεων και των Ιδρυμάτων του, σε όλους τους τομείς αρμοδιότητάς τους.

Αποτυπώνει το όραμα, τη στρατηγική και τις προτεραιότητες του Δήμου για την ανάπτυξη της περιοχής, την αναβάθμιση της εσωτερικής λειτουργίας του και τη βελτίωση των παρεχόμενων υπηρεσιών του, ώστε να διασφαλίζεται η άσκηση αποδοτικότερης και αποτελεσματικότερης διοίκησης. Κατά τη σύνταξή του λαμβάνει υπόψιν του τις κατευθύνσεις του χωρικού και αναπτυξιακού σχεδιασμού σε ευρωπαϊκό, εθνικό, περιφερειακό και τοπικό επίπεδο, τις εθνικές ή περιφερειακές πολιτικές σε ειδικότερους θεματικούς τομείς (Σχέδια κοινωνικής ένταξης και καταπολέμησης της φτώχειας, Εθνικά και Περιφερειακά Σχέδια Διαχείρισης Απορριμμάτων, κλπ.) καθώς και τις χρηματοδοτικές ευκαιρίες που δημιουργούνται από εθνικά και ευρωπαϊκά προγράμματα.

Δομή Επιχειρησιακού Προγράμματος

Τα Επιχειρησιακά Προγράμματα περιλαμβάνουν τρεις ενότητες:

- α) στρατηγικές επιλογές
- β) επιχειρησιακό σχέδιο και
- γ) δείκτες παρακολούθησης και αξιολόγησης

Συνοπτικά, ανά ενότητα, γίνεται αναφορά στα ακόλουθα:

1. Στρατηγικός Σχεδιασμός

- Παρουσιάζονται συνοπτικά τα βασικά στοιχεία που συνθέτουν το προφίλ της περιοχής του Δήμου και αφορούν τον προγραμματισμό (όπως περιβάλλον, δίκτυα και υποδομές, τοπική

οικονομία και απασχόληση, κοινωνικές υποδομές και υπηρεσίες, υποδομές και υπηρεσίες παιδείας, πολιτισμού και αθλητισμού), προκειμένου να καταγραφούν τα προβλήματα, οι ανάγκες αλλά και οι δυνατότητες και ευκαιρίες που παρουσιάζονται και να αναδειχθούν τα κρίσιμα αναπτυξιακά ζητήματα, με τα οποία θα πρέπει να ασχοληθεί ο Δήμος στο επόμενο μεσοπρόθεσμο διάστημα.

- Παρουσιάζονται και αξιολογούνται τα βασικά στοιχεία που αφορούν το εσωτερικό περιβάλλον του Ο.Τ.Α. (όπως οργάνωση και διαδικασίες, ανθρώπινο δυναμικό, εξοπλισμός και Τεχνολογίες Πληροφορικής και Επικοινωνιών, κτιριακές εγκαταστάσεις, οικονομικά), προκειμένου να εντοπισθούν τα κρίσιμα ζητήματα του εσωτερικού περιβάλλοντος που πρέπει να αντιμετωπισθούν προκειμένου ο Δήμος να ασκήσει το ρόλο του
- Προσδιορίζονται και καταγράφονται συνοπτικά οι προβλέψεις του υφιστάμενου χωρικού σχεδιασμού, καθώς και του υφιστάμενου εθνικού προγραμματισμού που αφορούν τον προγραμματισμό του Δήμου και προδιαγράφουν το πλαίσιο για το σχεδιασμό του.
- Διατυπώνεται το όραμα και οι αναπτυξιακές προτεραιότητες (άξονες) του Δήμου.
- Εξειδικεύονται οι άξονες σε μέτρα και στόχους ανά μέτρο (βάσει των κρίσιμων ζητημάτων που ανέδειξε η αξιολόγηση) και σημειώνονται οι αρμόδιες για την υλοποίησή τους Υπηρεσίες, Νομικά Πρόσωπα, Κοινωφελείς Επιχειρήσεις και Ιδρύματα του Δήμου.

2. Επιχειρησιακός προγραμματισμός

- Παρουσιάζονται ανά μέτρο και στόχο οι κατηγορίες ομοειδών έργων και δράσεων που προωθούν την υλοποίησή του
- Προσδιορίζονται οι αρμόδιες για την υλοποίησή τους υπηρεσίες ή Νομικά Πρόσωπα, Κοινωφελείς Επιχειρήσεις και ιδρύματα του Δήμου
- Εκτιμώνται οι δαπάνες ανά κατηγορία δράσεων και έργων
- Αναφέρονται ενδεικτικές πηγές χρηματοδότησης των κατηγοριών έργων και δράσεων
- Ιεραρχούνται οι προγραμματιζόμενες κατηγορίες δράσεων βάσει της ωριμότητάς τους και της ύπαρξης χρηματοδότησης και καθορίζεται το χρονοδιάγραμμα υλοποίησής τους

3. Δείκτες παρακολούθησης και αξιολόγησης του Επιχειρησιακού Προγράμματος

Για την παρακολούθηση και αξιολόγηση του Επιχειρησιακού Προγράμματος καταρτίζονται δείκτες για την επίτευξη των στόχων (δείκτες αποτελεσμάτων) και δείκτες για την παρακολούθηση της υλοποίησης των δράσεων (δείκτες εισροών και εκροών).

Όργανα κατάρτισης του Επιχειρησιακού Προγράμματος

Η Εκτελεστική Επιτροπή συντονίζει την κατάρτιση του Επιχειρησιακού Προγράμματος, το οποίο και εισηγείται στο Δημοτικό Συμβούλιο. Για το σκοπό αυτό η αρμόδια, κατά τις οργανικές διατάξεις κάθε Δήμου, υπηρεσία επί θεμάτων προγραμματισμού ή Ομάδα Έργου που συγκροτείται με απόφαση του Δημάρχου, συντάσσει σχέδιο Επιχειρησιακού Προγράμματος σε συνεργασία με τα όργανα διοίκησης και τις υπηρεσίες του Δήμου και των Νομικών Προσώπων, των Κοινωφελών Επιχειρήσεων και των Ιδρυμάτων του. Όπου δεν

υπάρχει δυνατότητα συγκρότησης Εκτελεστικής Επιτροπής, τον ρόλο της, στο πλαίσιο των Επιχειρησιακών Προγραμμάτων επιτελεί ο Δήμαρχος.

Διαδικασία κατάρτισης του Επιχειρησιακού Προγράμματος

Η κατάρτιση και έγκριση του Επιχειρησιακού Προγράμματος του Δήμου πραγματοποιείται ως ακολούθως:

5α. Στρατηγικές επιλογές

- i. Το συμβούλιο της κοινότητας με απόφαση του, που λαμβάνεται ένα μήνα τουλάχιστον πριν την κατάρτιση του επιχειρησιακού και τεχνικού προγράμματος του δήμου, εισηγείται στην εκτελεστική επιτροπή με σειρά προτεραιότητας, ανάλογα με τον επείγοντα χαρακτήρα των αναγκών των κατοίκων της περιφέρειάς του και τις προτεραιότητες για την τοπική ανάπτυξη, τις δράσεις που πρέπει να περιλαμβάνει το επιχειρησιακό πρόγραμμα του δήμου και τα έργα που πρέπει να εκτελεστούν (συμπεριλαμβανομένων προτάσεων κοινωνικών φορέων της περιοχής).
Στη συνεδρίαση του συμβουλίου της κοινότητας για τη λήψη των αποφάσεων της προηγούμενης παραγράφου, καλούνται οι κοινωνικοί φορείς της περιφέρειάς της κοινότητας, προκειμένου να υποβάλλουν τις προτάσεις τους. Εάν το συμβούλιο της κοινότητας δεν υποβάλλει εισήγηση εμπρόθεσμα στην εκτελεστική επιτροπή, το σχέδιο του επιχειρησιακού και τεχνικού προγράμματος του δήμου καταρτίζεται χωρίς αυτήν.
- ii. Παράλληλα οι υπηρεσίες του δήμου και των νομικών προσώπων του προβαίνουν σε εντοπισμό προβλημάτων για την εσωτερική ανάπτυξη του Δήμου και αποτυπώνουν την υφιστάμενη κατάσταση.
- iii. Η αρμόδια, κατά τις οργανικές διατάξεις κάθε Δήμου, υπηρεσία επί θεμάτων προγραμματισμού, συγκεντρώνει τα απαιτούμενα στοιχεία από τις υπηρεσίες του Δήμου, των Νομικών Προσώπων, των Κοινοφελών Επιχειρήσεων και των Ιδρυμάτων του, καθώς και τις εισηγήσεις των συμβουλίων των κοινοτήτων του Δήμου προς την Εκτελεστική Επιτροπή και συντάσσει σχέδιο στρατηγικού σχεδιασμού του δήμου, το οποίο υποβάλλει στην εκτελεστική επιτροπή.
Κατά το στάδιο αυτό αξιολογείται η αξιολόγηση του προηγούμενου Ε.Π. του Δήμου καθώς επίσης και οι διαθέσιμες μελέτες, έρευνες κ.λπ. που έχουν εκπονηθεί από διάφορους επιστημονικούς φορείς π.χ. Πανεπιστήμια, Ερευνητικά κέντρα, Επιμελητήρια κλπ. Σε συνεργασία με την Διεύθυνση Αναπτυξιακού Προγραμματισμού της Περιφέρειας, στην οποία χωρικά εντάσσεται, διασφαλίζεται η απαραίτητη ενημέρωση για τον ευρύτερο σχεδιασμό και πραγματοποιείται η καταρχήν ανάδειξη των τοπικών αναγκών από τον Δήμο.
- iv. Η Εκτελεστική Επιτροπή συνεργάζεται με τους όμορους Δήμους για τη διασφάλιση του συντονισμού των δράσεων υπερτοπικής ανάπτυξης και την προώθηση τυχόν διαδημοτικών συνεργασιών.
- v. Η Εκτελεστική Επιτροπή εισηγείται το σχέδιο στρατηγικού σχεδιασμού στο Δημοτικό Συμβούλιο για συζήτηση και ψήφιση.
- vi. Το Δημοτικό Συμβούλιο ψηφίζει το σχέδιο στρατηγικού σχεδιασμού του Επιχειρησιακού Προγράμματος.
- vii. Το εγκεκριμένο από το Δημοτικό Συμβούλιο κείμενο στρατηγικού σχεδιασμού, τίθεται προς συζήτηση στη Δημοτική Επιτροπή Διαβούλευσης, και παράλληλα δημοσιοποιείται για διαβούλευση, τουλάχιστον επί δύο (2) εβδομάδες, με καταχώρηση στην ιστοσελίδα του Δήμου, καθώς και με κάθε άλλο πρόσφορο μέσο. Κατά τη διάρκεια της δημοσιοποίησης υποβάλλονται προτάσεις, εγγράφως ή ηλεκτρονικά.

5β. Επιχειρησιακό Σχέδιο – Δείκτες Παρακολούθησης και Αξιολόγησης

- viii. Οι υπηρεσίες του δήμου και των νομικών προσώπων του, αφού λάβουν υπόψη τους το εγκεκριμένο κείμενο στρατηγικού σχεδιασμού, το οποίο αποτελεί προπαρασκευαστική πράξη της διαδικασίας κατάρτισης του επιχειρησιακού προγράμματος, προτείνουν, με γραπτή εισήγηση τους, κατ' αντιστοιχία προς τους άξονες και τα μέτρα του στρατηγικού σχεδίου, τους στόχους της κάθε υπηρεσίας για την επόμενη περίοδο και τις δράσεις για την επίτευξη των στόχων αυτών.
- ix. Το διοικητικό συμβούλιο του κάθε Νομικού Προσώπου του Δήμου, εντός μιας (1) εβδομάδας από την εισήγηση των υπηρεσιών του, λαμβάνει απόφαση για τους άξονες, τα μέτρα και τις κατηγορίες δράσεων που το αφορούν, καθώς και για τον αντίστοιχο άξονα βελτίωσης της διοικητικής ικανότητας.
- x. Η αρμόδια, κατά τις οργανικές διατάξεις κάθε Δήμου, υπηρεσία επί θεμάτων προγραμματισμού επεξεργάζεται τις προτάσεις των υπηρεσιών, των αρμόδιων οργάνων των κοινοτήτων του Δήμου, τις αποφάσεις των Νομικών Προσώπων, των Κοινοφελών Επιχειρήσεων και των Ιδρυμάτων του Δήμου και συντάσσει το σχέδιο του Επιχειρησιακού Προγράμματος και των Δεικτών Παρακολούθησης και Αξιολόγησης, τα οποία υποβάλλει στην Εκτελεστική Επιτροπή.
- xi. Η Εκτελεστική Επιτροπή εισηγείται το σχέδιο του Επιχειρησιακού Προγράμματος και των Δεικτών Παρακολούθησης και Αξιολόγησης στο Δημοτικό Συμβούλιο για συζήτηση και ψήφιση, επισυνάπτοντας τις αποφάσεις των Διοικητικών Συμβουλίων των Νομικών Προσώπων του Δήμου.
- Τυχόν εναλλακτικές προτάσεις επιχειρησιακού προγράμματος, συνοδευόμενες από εισήγηση των αρμοδίων υπηρεσιών, συντάσσονται και κατατίθενται από τους επικεφαλής των παρατάξεων στο Δημοτικό Συμβούλιο.
- xii. Το εγκεκριμένο σχέδιο στρατηγικών επιλογών και το εγκεκριμένο σχέδιο Επιχειρησιακού Προγράμματος και Δεικτών Παρακολούθησης και Αξιολόγησης, συνιστούν το εγκεκριμένο Επιχειρησιακό Πρόγραμμα του Δήμου.
- xiii. Το εγκεκριμένο Επιχειρησιακό Πρόγραμμα αναρτάται στην ιστοσελίδα του Δήμου, καθ' όλη την διάρκεια της αυτοδιοικητικής περιόδου. Ο σχετικός υπερασύνδεσμος γνωστοποιείται στο Υπουργείο Εσωτερικών, ενώ το Επιχειρησιακό Πρόγραμμα, δημοσιοποιείται με κάθε άλλο πρόσφορο μέσο.

Διαδικασία παρακολούθησης και αξιολόγησης του Επιχειρησιακού Προγράμματος

1. Η Εκτελεστική Επιτροπή είναι αρμόδια για την παρακολούθηση της εκτέλεσης του Επιχειρησιακού Προγράμματος, υποστηριζόμενη από την αρμόδια, κατά τις οργανικές διατάξεις κάθε Δήμου, υπηρεσία επί θεμάτων προγραμματισμού. Για την παρακολούθηση της υλοποίησης του ΕΠ αξιοποιούνται οι δείκτες αποτελεσμάτων και εκροών-εισροών.
2. Η ανωτέρω Υπηρεσία συνεργάζεται με τις υπηρεσίες του Δήμου και των Νομικών Προσώπων των Κοινοφελών Επιχειρήσεων και των Ιδρυμάτων του, καθώς επίσης και με τα αρμόδια όργανα των κοινοτήτων του Δήμου και συντάσσει ενδιάμεση έκθεση αξιολόγησης έως τον Ιούνιο του 2022 ενώ η τελική έκθεση αξιολόγησης, θα πρέπει να έχει συνταχθεί πριν την έναρξη εκπόνησης του Επιχειρησιακού Προγράμματος της επόμενης δημοτικής

περιόδου. Η Εκτελεστική Επιτροπή αξιοποιεί την τελική έκθεση αξιολόγησης κατά τη σύνταξη του σχεδίου στρατηγικών επιλογών του νέου επιχειρησιακού προγράμματος

Υποστήριξη – Ενημέρωση – Πληροφόρηση

1. Τα εγκεκριμένα Ε.Π. και τα συνοδά γεωχωρικά τους δεδομένα καταχωρίζονται και διατίθενται ελεύθερα και διαδικτυακά σε ψηφιακή μορφή στην ιστοσελίδα του Υπουργείου Εσωτερικών στην ηλεκτρονική διεύθυνση <http://epota.ypes.gr/>.
2. Το Υπουργείο Εσωτερικών δύναται να χρησιμοποιήσει δεδομένα των Επιχειρησιακών Προγραμμάτων για την παρακολούθηση του βαθμού υλοποίησης των αναπτυξιακών παρεμβάσεων με στόχο την καλύτερη ενημέρωση, υποστήριξη και καθοδήγηση των ΟΤΑ.

ΒΑΣΙΚΟΙ ΟΡΟΙ - ΑΡΚΤΙΚΟΛΕΞΟ

Νομικά Πρόσωπα Δήμου

Ως Νομικά Πρόσωπα του Δήμου νοούνται τα Νομικά Πρόσωπα Δημοσίου Δικαίου, οι Κοινοφελείς Επιχειρήσεις και των Ιδρύματα του Δήμου.

Όραμα

Συνοπτική διατύπωση της μελλοντικής επιθυμητής κατάστασης της περιοχής και του ίδιου του Δήμου, ως οργανισμού, για την επόμενη μεσοπρόθεσμη περίοδο, την οποία θα επιδιώξει με την εφαρμογή της *στρατηγικής* που θα επιλέξει και με την ευρύτερη δυνατή κοινωνική συναίνεση. Αφορά τόσο την τοπική ανάπτυξη όσο και την εσωτερική ανάπτυξη του Δήμου ως οργανισμού.

Θεματικοί τομείς

Αποτελούν ομάδες αρμοδιοτήτων του Δήμου, με κριτήριο το θέμα ή τον τομέα που αφορούν (π.χ. υγεία, πολιτισμός, φυσικό περιβάλλον, τοπική οικονομία). Μεταξύ αυτών αποτελεί διακριτό θεματικό τομέα το εσωτερικό περιβάλλον του Δήμου.

Αναπτυξιακές προτεραιότητες

Οι προτεραιότητες που θέτει ο Δήμος για την επίτευξη του οράματος του. Προκύπτουν από την εξειδίκευση του οράματος ανά θεματικό τομέα. Δηλώνουν την κατεύθυνση προς την οποία θα επιδιώξει ο Δήμος να κινηθεί προκειμένου να βελτιώσει τα χαρακτηριστικά κάθε θεματικού τομέα. Η βελτίωση των χαρακτηριστικών του ίδιου του Δήμου, ως οργανισμού, αποτελεί μια από τις προτεραιότητες που αποτυπώνεται στο ΕΠ του Δήμου. Οι αναπτυξιακές προτεραιότητες διατυπώνονται με τη μορφή αξόνων και μέτρων.

Άξονας

Γενική προτεραιότητα του επιχειρησιακού προγράμματος. Αποτελεί μέρος του δένδρου των προτεραιοτήτων. Το όραμα του Δήμου αναλύεται σε Άξονες και κάθε Άξονας αναλύεται σε ένα σύνολο συναφών Μέτρων. Οι Άξονες του ΕΠ είναι οι ακόλουθοι:

1. «Αναβάθμιση του φυσικού και δομημένου περιβάλλοντος και της ποιότητας ζωής στο Δήμο»
2. «Αναβάθμιση της κοινωνικής πολιτικής, υγείας, παιδείας, πολιτισμού και αθλητισμού».
3. «Ενίσχυση της τοπικής οικονομίας και απασχόλησης».
4. «Βελτίωση της διοικητικής ικανότητας του Δήμου».

Μέτρο

Ειδικότερη προτεραιότητα του επιχειρησιακού προγράμματος. Είναι η αμέσως επόμενη υποδιαίρεση ενός Άξονα, στο δένδρο των προτεραιοτήτων. Περιλαμβάνει έναν ή περισσότερους συναφείς στόχους

Κρίσιμα ζητήματα

Ολιγάριθμα και σημαντικά (στρατηγικής σημασίας) προβλήματα της περιοχής και του εσωτερικού περιβάλλοντος του Δήμου, τα οποία θα πρέπει να αντιμετωπίσει ο Δήμος κατά την επόμενη περίοδο, αξιοποιώντας τις σχετικές Δυνατότητες & Ευκαιρίες. Εναλλακτικά, τα κρίσιμα ζητήματα είναι οι σημαντικές Δυνατότητες & Ευκαιρίες που θα πρέπει να αξιοποιήσει ο Δήμος κατά την επόμενη περίοδο, προκειμένου να αντιμετωπίσει τα Προβλήματα και τους Περιορισμούς.

Τα κρίσιμα ζητήματα προκύπτουν από την αξιολόγηση της υφιστάμενης κατάστασης της περιοχής και του εσωτερικού περιβάλλοντος του Δήμου και διακρίνονται σε ζητήματα τοπικής ανάπτυξης και σε ζητήματα εσωτερικής ανάπτυξης.

Στόχοι

Επιδιωκόμενες αλλαγές της υφιστάμενης κατάστασης της περιοχής (στόχοι τοπικής ανάπτυξης) και του εσωτερικού περιβάλλοντος του Δήμου (στόχοι εσωτερικής ανάπτυξης), που αντιστοιχούν στα κρίσιμα ζητήματα, που αποφασίζουν τα όργανα διοίκησης ότι θα αντιμετωπιστούν από το Δήμο κατά την επόμενη τετραετία. Εξειδικεύονται σε κατηγορίες δράσεων που θα υλοποιηθούν για την επίτευξή τους.

Στρατηγική

Οι αναπτυξιακές προτεραιότητες και οι στόχοι αποτελούν τη στρατηγική του Δήμου.

Δράση

Σύνολο ενεργειών που εκτελούνται από τις υπηρεσίες ή τα όργανα διοίκησης ενός Δήμου, καταναλώνουν πόρους (εισροές) και παράγουν εκροές, οι οποίες αποσκοπούν στην επίτευξη ενός ή περισσότερων ειδικών στόχων.

Οι δράσεις διακρίνονται σε συνεχώς επαναλαμβανόμενες λειτουργίες και σε έργα (projects), δηλ. δράσεις που εκτελούνται εφάπαξ, με καθορισμένη χρονική έναρξη και πέρασ υλοποίησης.

Δείκτες

Οι δείκτες παρακολούθησης του επιχειρησιακού προγράμματος διακρίνονται σε δύο μεγάλες κατηγορίες :

- Δείκτες αποτελεσμάτων, με τους οποίους παρακολουθείται η επίτευξη των στόχων του επιχειρησιακού προγράμματος .
- Δείκτες εισροών και εκροών, με τους οποίους παρακολουθείται η υλοποίηση των δράσεων ενός ΟΤΑ.

Δείκτες αποτελεσμάτων

Δείχνουν την πρόοδο ή την μεταβολή που σημειώθηκε ως προς κάποιο χαρακτηριστικό του θεματικού τομέα ή υπο-τομέα που αποτέλεσε αναπτυξιακή προτεραιότητα (π.χ. των χαρακτηριστικών των αποδεκτών, των υπηρεσιών, της περιοχής και του εσωτερικού περιβάλλοντος του Δήμου), λόγω της υλοποίησης μιας ή περισσότερων δράσεων του ΕΠ.

Οι δείκτες αποτελεσμάτων συνδέονται με τους στόχους.

Δείκτες εισροών και εκροών

Είναι ποσοτικοί δείκτες που μετρούν είτε τις εισροές είτε τις εκροές μιας δράσης.

Εισροές

Είναι οι παραγωγικοί συντελεστές (πόροι) που καταναλώνονται για την υλοποίηση μιας δράσης, σε ορισμένο χρονικό διάστημα.

Εκροές

Τα προϊόντα που παράγονται από μια δράση των υπηρεσιών και των οργάνων διοίκησης του ΟΤΑ, σε ορισμένο χρονικό διάστημα.

Μπορεί να είναι προϊόντα υλικής φύσης (πχ δρόμος, πόσιμο νερό) ή παροχή άυλων υπηρεσιών σε δημότες (πχ δημοτικό θέατρο) ή λήψη αποφάσεων και παραγωγή ρυθμίσεων.

1. Συνοπτική Περιγραφή – Αξιολόγηση Υφιστάμενης Κατάστασης

1.1 Γενική Εικόνα Περιοχής Δήμου Χίου

1.1.1 Βασικά Γεωγραφικά και Διοικητικά Χαρακτηριστικά

Η Χίος είναι το δεύτερο σε έκταση νησί της Περιφέρειας Βορείου Αιγαίου και ταυτόχρονα το πέμπτο στην Ελλάδα, μετά την Κρήτη, την Εύβοια, την Λέσβο και την Ρόδο. Το εμβαδόν του καλύπτει 842,54 τετραγωνικά χιλιόμετρα και ο πληθυσμός του είναι 51.390 σύμφωνα με τα στοιχεία της απογραφής του 2011. Βρίσκεται στο βορειοανατολικό Αιγαίο, λίγα χιλιόμετρα από τα παράλια της Μικράς Ασίας και ανήκει στο σύμπλεγμα των νησιών που σχηματίζονται στο Ανατολικό Αιγαίο. Πρωτεύουσα είναι η πόλη της Χίου, γνωστή και σαν χώρα. Εκεί βρίσκεται και το κύριο λιμάνι του νησιού.

Ο Δήμος Χίου περιλαμβάνει ολόκληρο το νησί της Χίου που βρίσκεται στο κεντρικό τμήμα του Βορείου Αιγαίου στα ανατολικά θαλάσσια σύνορα της Ελλάδας, εκτείνεται δε παράλληλα προς τις Μικρασιατικές ακτές από τις οποίες χωρίζεται με μία στενή θαλάσσια επιφάνεια (Στενό Χίου) πλάτους 6 ναυτικών μιλίων. Συγκροτήθηκε με το Πρόγραμμα Καλλικράτης (Ν. 3852/2010, ΦΕΚ 87/Α/7.6.2010) από την συνένωση των προϋπαρχόντων δήμων Μαστιχοχωρίων, Χίου, Ιωνίας, Αμανής, Καμποχώρων, Καρδαμύλων, Ομηρούπολης και Αγίου Μηνά.

Αποτελεί ένα νησιωτικό Δήμο και ως εκ τούτου χαρακτηρίζεται από έντονη περιφερειακότητα, με έντονα τα χαρακτηριστικά μιας σχετικά «κλειστής οικονομίας» με έντονα ειδικά – τοπικά χαρακτηριστικά αλλά και με κυρίαρχες τις βασικές παραμέτρους της «νησιωτικότητας» που είναι κοινές για όλο το νησιωτικό χώρο, όπως η ύπαρξη έντονων αναπτυξιακών διαφοροποιήσεων μεταξύ μεγάλων και μικρών νησιών που ανήκουν σε ένα διοικητικό νησιωτικό σύμπλεγμα, αλλά και εντός των νησιών, στις εσωτερικές τους ζώνες, λόγω της προβληματικής προσβασιμότητάς τους. Παράλληλα, ο νησιωτικός χώρος πλήττεται πιο έντονα από την παγκόσμια αλληλεξάρτηση των οικονομικών συστημάτων και των αγορών δεδομένου ότι η ιδιαιτερότητα αυτή έρχεται σε αντίθεση με τα βασικά χαρακτηριστικά του κυρίαρχου προτύπου ανάπτυξης που βασίζεται στις οικονομίες κλίμακας, την αστικοποίηση και την οικονομική αποδοτικότητα και αποτελεσματικότητα.

ΔΗΜΟΤΙΚΕΣ ΕΝΟΤΗΤΕΣ ΤΟΥ ΔΗΜΟΥ ΧΙΟΥ



ΥΠΟΜΝΗΜΑ
 □ ΟΡΙΑ ΔΗΜΟΤΙΚΩΝ ΕΝΟΤΗΤΩΝ
 ■ ΟΡΙΑ ΤΟΠΙΚΩΝ ΚΟΙΝΟΤΗΤΩΝ

**ΘΕΣΗ ΤΟΥ ΔΗΜΟΥ ΧΙΟΥ
ΣΤΗΝ ΑΠΟΚΕΝΤΡΩΜΕΝΗ ΔΙΟΙΚΗΣΗ ΑΙΓΑΙΟΥ**



**ΘΕΣΗ ΤΟΥ ΔΗΜΟΥ ΧΙΟΥ
ΣΤΗΝ ΠΕΡΙΦΕΡΕΙΑ ΒΟΡΕΙΟΥ ΑΙΓΑΙΟΥ**



**ΘΕΣΗ ΤΟΥ ΔΗΜΟΥ ΧΙΟΥ
ΣΤΗΝ ΠΕΡΙΦΕΡΕΙΑΚΗ ΕΝΟΤΗΤΑ ΧΙΟΥ**



ΕΠΙΜΕΛΕΙΑ ΧΑΡΤΗ
 ΜΗΧΑΝΙΚΟΣ ΓΕΩΠΛΗΡΟΦΟΡΗΚΗΣ & ΤΟΠΟΓΡΑΦΙΑΣ
 ΣΟΦΙΑΝΟΠΟΥΛΟΣ ΣΟΦΙΑΝΟΣ
 Κ. Βάρκολη 7 Μάρτυρ Άγγων, Τ.Κ. 81400
 Τηλ: +30254029659 +306647884653
 e-mail: sofianos1987@gmail.com

ΕΥΠΟΛΙΣ
 ΓΥΜΝΟΥΛΕΥΤΙΚΗ

Ι. ΑΚΡΙΒΟΠΟΥΛΟΥ & ΣΙΑ Ο.Ε.
 Έδρα: Αρκαυτός 17, Τ.Κ. 811 00, ΜΥΤΙΛΗΝΗ,
 Τηλ: 22510-60340, Φαξ: 22510-43185
 Υπεύθ: Παύλου Μιλιά 4, Τ.Κ. 566 21, ΘΕΣΣΑΛΟΝΙΚΗ,
 Τηλ/Φαξ: 2310-232193
 URL: www.eupolis.com.gr / e-mail: info@eupolis.com.gr

1.1.2 Πληθυσμιακά Στοιχεία Δήμου Χίου

Ο πλέον όμως καθοριστικός παράγοντας για την ανάλυση της αναπτυξιακής πορείας και της ευημερίας μιας περιοχής, είναι η εξέλιξη που παρουσιάζει ο πληθυσμός της μέσα σε ένα ικανό χρονικό διάστημα.

Βάσει των επίσημων στοιχείων της απογραφής της ΕΛΣΤΑΤ του 2011, ο μόνιμος πληθυσμός του Δήμου Χίου είναι 51.390 άτομα, εκ των οποίων οι 25.775 (50,16%) άνδρες και οι 25.615 (49,84%) γυναίκες. Η μέση ηλικία του πληθυσμού του Δήμου υπολογίζεται στα 42,3 έτη. Στον πίνακα που ακολουθεί παρουσιάζεται η αναλυτική κατανομή του πληθυσμού σε ομάδες ηλικιών:

Πίνακας 1: Κατανομή Πληθυσμού Δήμου Χίου σε Ομάδες Ηλικιών 2011

Ομάδες Ηλικιών	Άτομα	Ποσοστό του Πληθυσμού
0-9 ετών:	4.831	9,40%
10-19 ετών:	5.030	9,79%
20-29 ετών:	7.271	14,15%
30-39 ετών:	7.425	14,45%
40-49 ετών:	6.823	13,28%
50-59 ετών:	6.214	12,09%
60-69 ετών:	5.564	10,83%
70+ ετών:	8.232	16,02%
Σύνολο	51.390	100,00%

Πηγή: ΕΛΣΤΑΤ (Απογραφή 2011)

Σε ό,τι αφορά την οικογενειακή κατάσταση του πληθυσμού, το 37,72% (19.382) είναι άγαμοι, το 51,52% έγγαμοι και άτομα με σύμφωνο συμβίωσης, το 8,33% είναι χήροι και το 2,44% (1.255) διαζευγμένοι.

Στο Δήμο Χίου καταγράφονται 19.997 νοικοκυριά, με μέσο μέγεθος 2,47 άτομα και 14.420 πυρηνικές οικογένειες. Το 94,00% (48.306) του πληθυσμού έχει ελληνική υπηκοότητα ενώ το 6,00% (3.084) άλλη υπηκοότητα.

Τα στοιχεία που αφορούν το ολοκληρωμένο επίπεδο εκπαίδευσης του πληθυσμού υπολογίζονται βάσει ατόμων που έχουν γεννηθεί από το 2004 και πριν και παρουσιάζονται στον πίνακα που ακολουθεί:

Πίνακας 2: Ολοκληρωμένο Επίπεδο Εκπαίδευσης Πληθυσμού (γεννηθέντες από το 2004 και πριν)

Ολοκληρωμένο Επίπεδο Εκπαίδευσης	Άτομα	Ποσοστό του Πληθυσμού
Πρωτοβάθμια	13.568	28,12%
Δευτεροβάθμια - Μεταδευτεροβάθμια	21.492	44,55%
Τριτοβάθμια	8.234	17,07%
Λοιπά	4.953	10,27%
Σύνολο	48.247	100,00 %

Πηγή: ΕΛΣΤΑΤ (Απογραφή 2011)

Στρατηγικός Σχεδιασμός Δήμου Χίου

Βάσει της κατάστασης ασχολίας, το 33,38% (17.154) του πληθυσμού είναι απασχολούμενοι, το 5,04% (2.591) ζητούν εργασία, το 15,17% (7.796) είναι μαθητές / σπουδαστές, το 23,15% (11.895) συνταξιούχοι, το 14,59% (7.496) ασχολείται με τα οικιακά και το 8,67% (4.458) με λοιπές ασχολίες.

Ανά κλάδο απασχόλησης, το 8,08% των εργαζόμενων απασχολείται στον πρωτογενή τομέα της οικονομίας, το 16,08% (2.758) στον δευτερογενή τομέα και το 75,84% (13.010) στον τριτογενή τομέα.

Στον χάρτη που ακολουθεί παρουσιάζεται η μεταβολή του πληθυσμού του Δήμου Χίου κατά Δημοτική Ενότητα στην δεκαετία 2001-2011. Αναλυτικός πίνακας με τις μεταβολές πληθυσμού του Δήμου Χίου ανά Δημοτική και Τοπική Κοινότητα (1991-2011) παρουσιάζεται παρακάτω στο παράρτημα Π.1.

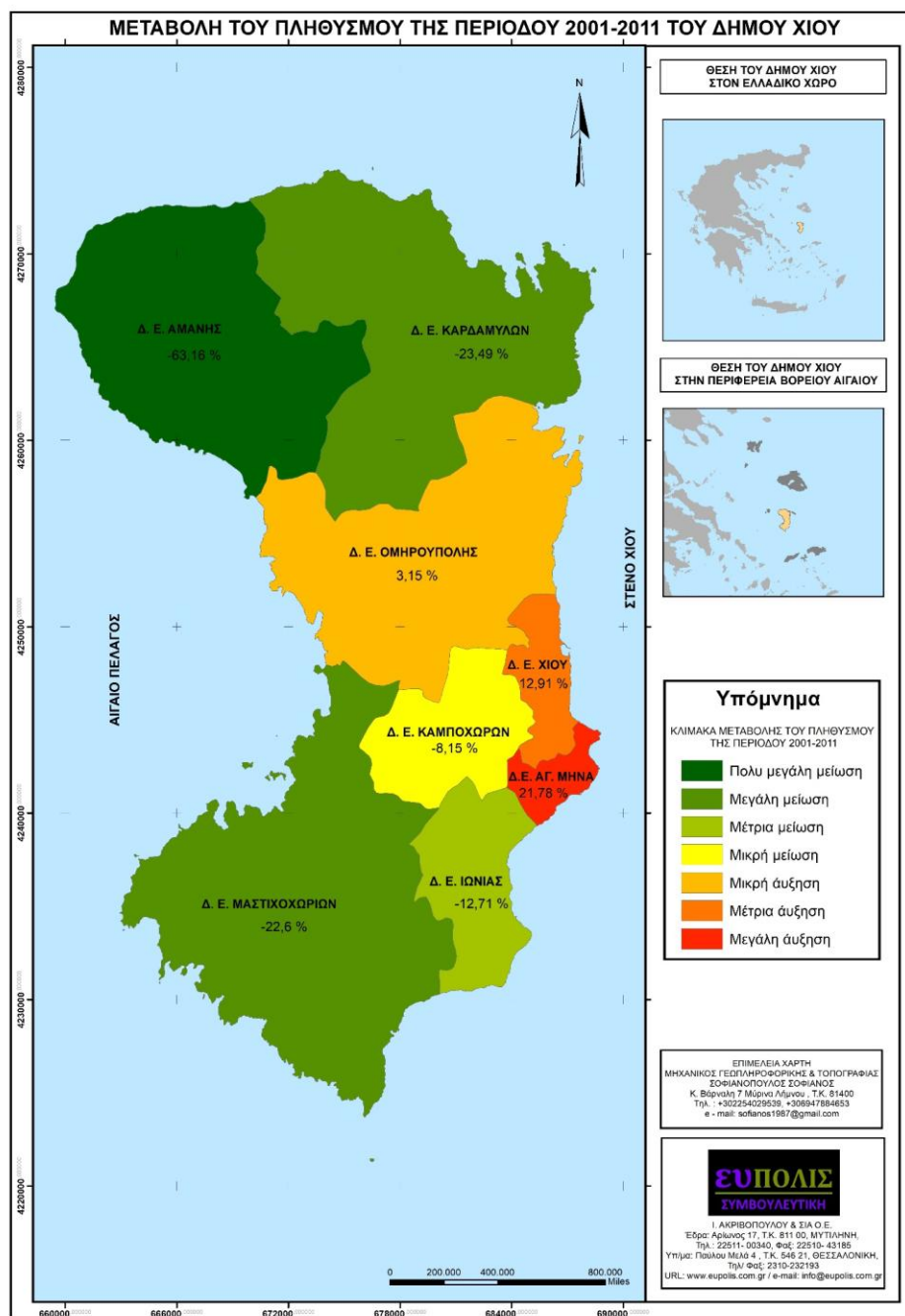

1.1.3 Μεταναστευτικές Ροές-Διαχείριση Προβλήματος Προσφύγων

Η Χίος αποτελεί κι αυτή νησί που δέχεται έντονες μεταναστευτικές ροές, οι οποίες την τελευταία διετία (2018 - 2019) αυξήθηκαν ραγδαία, με τους μετανάστες που συνελήφθησαν στο νησί για παράνομη είσοδο στη χώρα το 2019 να φτάνουν τα 8.298 άτομα. Παρά τη δραστηριοποίηση των Κινητών Μονάδων Πρώτης Υποδοχής στο νησί, παρουσιάζονται δυσκολίες στην παροχή υπηρεσιών πρώτης υποδοχής των εισερχόμενων μεταναστών λόγω έλλειψης προσωπικού και του μεγάλου αριθμού των μεταναστών.

Πίνακας 3: Πίνακας Συλληφθέντων Μεταναστών/Προσφύγων για Παράνομη Είσοδο και Παραμονή από Αστυνομικές και Λιμενικές Αρχές

	2018	2019	ΠΟΣΟΣΤΙΑΙΑ ΜΕΤΑΒΟΛΗ
ΕΛΛΗΝΟ-ΑΛΒΑΝΙΚΗ ΜΕΘΟΡΙΟ	4.974	3.712	-25,37%
ΕΛΛΗΝΟ-Β.ΜΑΚΕΔΟΝΙΚΗ ΜΕΘΟΡΙΟ	1.162	599	-48,45%
ΕΛΛΗΝΟ-ΒΟΥΛΓΑΡΙΚΗ ΜΕΘΟΡΙΟ	3.718	2.213	-40,48%
ΕΛΛΗΝΟ-ΤΟΥΡΚΙΚΑ ΧΕΡΣΑΙΑ ΣΥΝΟΡΑ (Δ.Α. ΑΛΕΞΑΝΔΡΟΥΠΟΛΗΣ/ ΟΡΕΣΤΙΑΔΑΣ)	15.266	8.642	-43,39%
Δ.Α. ΛΕΣΒΟΥ	14.882	27.173	82,59%
Δ.Α. ΧΙΟΥ	3.906	8.298	112,44%
Δ.Α. ΣΑΜΟΥ	8.567	11.765	37,33%
Α΄ Δ.Α. ΔΩΔ/ΝΗΣΟΥ	1.319	3.379	156,18%
Β΄ Δ.Α. ΔΩΔ/ΝΗΣΟΥ	4.261	10.821	153,95%
Δ.Α. ΚΥΚΛΑΔΩΝ	1.741	970	-44,28%
Κ.Λ. ΑΛΕΞ/ΠΟΛΗΣ -ΣΑΜΟΘΡΑΚΗ	634	4.977	685,02%
ΚΡΗΤΗ	2.928	2.341	-20,05%
ΛΟΙΠΗ ΧΩΡΑ	30.009	38.820	29,36%
ΣΥΝΟΛΟ	93.367	123.710	32,50%

Πηγή: Στατιστικά ΕΛ.ΑΣ.

1.1.4 Συνοπτική Αξιολόγηση Δημογραφικών Χαρακτηριστικών Ανά Δημοτική Ενότητα

Πίνακας 4: Μεταβολή Πληθυσμού Δημοτικών Ενότητων Χίου 2001-2011

Δημοτική ή Τοπική Κοινότητα	Πληθυσμιακή Πυκνότητα 2001	Μεταβολή 2001 – 2011	Πληθυσμιακή Πυκνότητα 2011
Δημοτική Ενότητα Χίου	1.041,89	0,13	1.176,44
Δημοτική Ενότητα Αγίου Μηνά	205,84	0,22	250,67
Δημοτική Ενότητα Αμανής	16,82	-0,63	6,20
Δημοτική Ενότητα Ιωνίας	93,88	-0,13	81,95
Δημοτική Ενότητα Καμποχώρων	62,37	-0,08	57,29
Δημοτική Ενότητα Καρδαμύλων	16,00	-0,23	12,24
Δημοτική Ενότητα Μαστιχοχωρίων	22,41	-0,23	17,35
Δημοτική Ενότητα Ομηρούπολης	47,07	0,03	48,56
Σύνολο Δήμου Χίου	61,46	-0,01	60,99

Πηγή: Απογραφή ΕΛΣΤΑΤ 2011

Από τον παραπάνω πίνακα φαίνεται καθαρά ότι η πόλη της Χίου, πρωτεύουσα του Δήμου Χίου, εμπορικό / οικονομικό και διοικητικό κέντρο της Περιφερειακής Ενότητας λειτουργεί ως αστικό κέντρο, που υπό διαφορετική κλίμακα και ένταση λειτουργεί και ως πυρήνας της ανάπτυξης της ευρύτερης περιοχής, αλλά και ως δέκτης όλης της οικονομικής δραστηριότητας της ευρύτερης περιοχής και του νησιού. Η δεύτερη περίπτωση, έχει ως αποτέλεσμα τη διαχρονική απερήμωση της ευρύτερης περιοχής και των πλέον απομακρυσμένων και μειονεκτικών περιοχών της υπαίθρου. Επίσης παρατηρείται ότι η ποσοστιαία μείωση του πληθυσμού είναι η μεγαλύτερη στις περιοχές που βρίσκονται «μακριά» από το κέντρο της Χίου.

2. Θεματικός Τομέας «Προστασία Περιβάλλοντος και Βελτίωση της Ποιότητας Ζωής»

2.1 Φυσικό Περιβάλλον

2.1.1 Μορφολογία

Η Χίος είναι ορεινό-ημιορεινό νησί με έκταση 842 τ.χλμ. και μήκος ακτών 229 χλμ.. Χαρακτηρίζεται από απότομο ανάγλυφο κυρίως στο βόρειο τμήμα που σβήνει ομαλά με πολλούς χαμηλότερου υψομέτρου λόφους στο νότιο μέρος της.

Σπονδυλώνεται από βορρά προς νότο από οροσειρά που καταλήγει στη βουνολοφώδη περιοχή των Μαστιχοχωριών. Η ψηλότερη κορυφή της είναι το Πελινναίο όρος (1.297 μ.) στο βόρειο άκρο. Νοτιότερα από το Πελινναίο, υψώνεται το Όρος (1.126 μ.) και στη συνέχεια ο Κοκλιάς (770 μ.), ο Προβατάς (807 μ.) και το Λεπρό (650 μ.). Υπάρχουν και άλλα χαμηλότερα όρη που το ύψος τους κυμαίνεται μεταξύ των 400 και 600 μ. όπως το Αίπος, ο Κένταυρος, η Κολούμπα.

Τις πεδιάδες της Χίου αποτελούν οι παραλιακές πεδινές περιοχές της πόλης της Χίου και της Καλαμωτής. Η πρώτη βρίσκεται στο κέντρο της ανατολικής πλευράς και η δεύτερη στο ΝΑ τμήμα του νησιού.

Οι ποταμοί είναι γενικά μικροί σε μήκος, μεγαλύτεροι είναι ο Χαλικιάς (Ποταμιά) και ο Μαλαγγιώτης που εκβάλλουν στον όρμο της Βολισσού, ο Ελίντας που εκβάλλει στον ομώνυμο όρμο, ο Καρτερός στον όρμο της Καλαμωτής, ο Κοκκαλάς, ο Παρθένης και ο Αρμένης. Στη Χίο δεν υπάρχουν λίμνες πέρα μικρών αβαθών λιμνών – υγροτόπων.

Οι ακτές του νησιού δεν παρουσιάζουν έντονο διαμελισμό. Στις δυτικές ακτές σχηματίζεται μια μεγάλη ανοικτή κόλπωση που δίνει στο νησί το σήμα ημισελήνου. Το νοτιότερο άκρο της είναι το Ακρωτήριο Μάστιχο ή Ούρα, ενώ το βορειότερο άκρο της είναι το Ακρωτήριο Επανωχωρίου ή Επανωμεριάς. Το νησί χωρίζεται από τη χερσόνησο της Ερυθραίας της Μ. Ασίας με το δίαυλο της Χίου ή στενό του Τσεσμέ, πλάτους 6 ναυτικών μιλίων.

Το νησί διακρίνεται, με βάση τη μορφολογία του εδάφους και τη βλάστηση, σε τρεις περιοχές: α. την ορεινή βόρεια και δυτική που περιλαμβάνει το Όρος Πελινναίο (1.297 m), β. την περιοχή του Κάμπου, στο ανατολικοκεντρικό τμήμα του νησιού που χαρακτηρίζεται από την παρουσία εκτεταμένων καλλιεργειών και γ. την νοτιοανατολική περιοχή, στους λόφους της οποίας καλλιεργείται η *Pistacia lentiscus var. chia*, από την οποία παράγεται η φημισμένη χιώτικη μαστίχα.

Υπάρχουν πολλές διαφοροποιήσεις όσον αφορά στο ανάγλυφο (ακτές, βουνά, πεδιάδες) μεταξύ του βόρειου, του μεσαίου και του νότιου τμήματος. Αυτό δημιουργεί διαφοροποιήσεις και στις χρήσεις γης: ναυτιλία και εμπόριο στις παραθαλάσσιες περιοχές, αγροτική παραγωγή στους κάμπους, κτηνοτροφία και μεταποιητικές δραστηριότητες στις ορεινές περιοχές.

Στρατηγικός Σχεδιασμός Δήμου Χίου

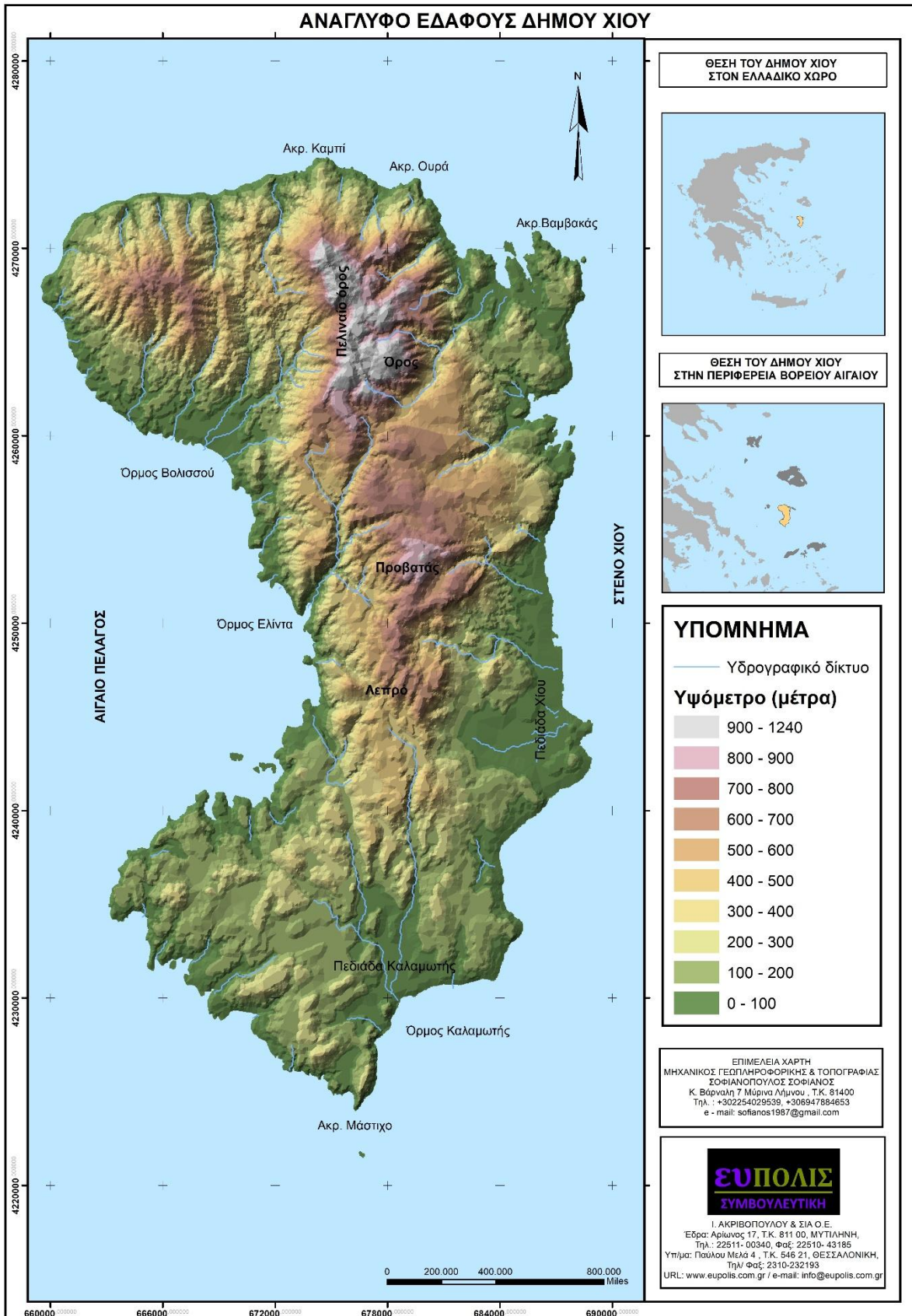

2.1.2 Εδαφολογικές Συνθήκες

Το έδαφος της νήσου Χίου αποτελείται από σκληρούς ασβεστόλιθους που είναι συνήθως εδάφη όξινα με αργιλοπηλώδη, αργιλώδη υφή κατά το μεγαλύτερο μέρος, το βορειοδυτικό μέρος του νησιού, είναι εδάφη από σχιστόλιθους (όξινα με πηλώδη υφή). Ένα τμήμα της νοτιοανατολικής Χίου αποτελείται από εδάφη με ασβεστούχες τριτογενείς αποθέσεις (αλκαλικά με ποικίλη υφή) και δύο μικρά τμήματα (ο κάμπος της Χίου και ο κάμπος της Βολισσού) αποτελούνται από αλλουβιακά γεωργικά εδάφη.

2.1.3 Κλιματολογικές Συνθήκες

Το κλίμα της Χίου λόγω της γεωγραφικής της θέσης και του νησιώτικου χαρακτήρα της ανήκει στο θαλάσσιο τύπο, ο οποίος χαρακτηρίζεται από χαμηλό θερμομετρικό εύρος, ήπιο χειμώνα και παρατεταμένο ξηρό και θερμό θέρος.

Η Χίος κατατάσσεται κλιματολογικά στη «Ζώνη της Περιοχής του Αιγαίου», στην οποία περιλαμβάνεται όλη η νοτιοανατολική Ελλάδα μέχρι τη Θεσσαλία, όλα τα νησιά του Αιγαίου και η Κρήτη (πλην του νοτιοανατολικού της τμήματος).

Στη νήσο της Χίου, κατά διαστήματα λειτούργησαν αρκετοί μετεωρολογικοί σταθμοί (Αγίου Γεωργίου, Καλαμωτής, Καρδάμυλων, Συκιάδας, Πιτυούντας, Κουρούνας και Χίου), από τους οποίους όλοι εκτός της Χίου λειτούργησαν από το Υπουργείο Γεωργίας.

Για τη γεωργική αξιοποίηση της περιοχής, αντιπροσωπευτικός σταθμός θεωρείται ο Μετεωρολογικός Σταθμός της Χίου που λειτουργεί σήμερα από την Ε.Μ.Υ. και ο οποίος βρίσκεται στο Κέντρο περίπου της Πεδιάδας, έχει αρκετή διάρκεια λειτουργίας και αξιοπιστία παρατηρήσεων.

2.1.4 Βλάστηση

Η βλάστηση αποτελείται κυρίως από τραχεία πεύκη συμπεριλαμβανομένου και δάσους κουκουναριάς και χαλεπίου πεύκης και λοιπών κωνοφόρων δένδρων της παραθαλασσίου ζώνης που ανήκουν στις θερμομεσογειακές διαπλάσεις της Ανατολικής Μεσογείου εκτός μίας μικρής έκτασης στο κέντρο της νήσου Χίου που ανήκει στη Μέσο-μεσογειακή διάπλαση της αριάς.

2.1.5 Επιφανειακά και Υπόγεια Νερά - Υδάτινοι Πόροι

Η νήσος Χίος ανήκει στο σύμπλεγμα των νησιών του βορειοανατολικού Αιγαίου και η έκτασή της ανέρχεται περίπου σε 844km², με μήκος ακτογραμμής 227km, ενώ ο επιμήκης άξονάς της φτάνει τα 50km και το μέγιστο πλάτος τα 29km. Η Χίος είναι ημιορεινή με το μεγαλύτερο τμήμα της επιφάνειάς της να εκτείνεται μέχρι υψόμετρο 400m, ενώ οι καλλιεργήσιμες εκτάσεις φθάνουν το 18% της συνολικής έκτασης του νησιού. Με βάση τη μορφολογία του εδάφους η Χίος μπορεί να διαχωριστεί στη βόρεια ορεινή ζώνη, στο κεντρικό και ανατολικό τμήμα, που είναι πεδινό με εκτεταμένες καλλιέργειες και το νοτιοανατολικό τμήμα, που είναι λοφώδες.

Στο νησί της Χίου εντοπίζονται διάφορα υδροσυστήματα ποικίλης δυναμικότητας. Από αυτά ιδιαίτερης σημασίας είναι το υδροσύστημα της ΒΑ και Ν. Χίου, του Κορακάρη και του Νένητα.

Για την εκτίμηση του υδατικού ισοζυγίου και των υπόγειων υδατικών αποθεμάτων στη Χίο, στη μελέτη του ΙΓΜΕ (2010) λαμβάνεται μέση ετήσια βροχόπτωση από 520-750 mm, ανάλογα με το υψόμετρο. Βασικό χαρακτηριστικό των διαθέσιμων στοιχείων είναι ότι υπάρχουν 8 βροχομετρικοί σταθμοί, η απουσία δεδομένων επιφανειακής απορροής, ενώ χαρακτηριστικό της κατανομής των βροχοπτώσεων είναι η σαφής πτωτική τάση κατά τα τελευταία έτη.

Σχετικά με τα συνολικά ετήσια, δυνητικά, ανανεώσιμα υδατικά αποθέματα των υπόγειων νερών της Λέσβου, αυτά ανέρχονται σε 98,6x10⁶ m³ περίπου. Εάν ληφθούν υπόψη οι πλευρικές απώλειες των υδροφόρων σχηματισμών προς τη θάλασσα, καθώς και οι απολήψεις των υδροληπτικών έργων, εκτιμάται ότι τα ετήσια δυνητικά εκμεταλλεύσιμα υπόγεια υδατικά αποθέματα δεν υπερβαίνουν τα 61,0x10⁶ m³ (ΙΓΜΕ, 2010). Στον πίνακα που ακολουθεί δίδονται τα ανανεώσιμα αποθέματα σύμφωνα με το αναθεωρημένο ΣΔΛΑΠ, τα οποία διαφοροποιούνται από τα στοιχεία του ΙΓΜΕ κυρίως διότι λαμβάνονται υπόψιν και οι εκφορτίσεις των πηγών στο ισοζύγιο. Παρόλα αυτά είναι ενδεικτικό της απουσίας στοιχείων, της διαφορετικής προσέγγισης κάθε μελετητή και της αβεβαιότητας που υπάρχει στα στοιχεία του υδατικού δυναμικού.

Στη Χίο αναβλύζει πλήθος πηγών, οι σημαντικότερες των οποίων είναι η πηγή του Ναγού, της Ρίνας, του Γιώσωνα και της Λαγγάδας με παροχές που κυμαίνονται από 50 – 2000m³/h, 0 – 800m³/h, 30 – 500m³/h και 80 – 200m³/h αντίστοιχα. Οι πολυάριθμες πηγές του νησιού υφίστανται πλημμελή διαχείριση, αφού πολλές από αυτές παραμένουν ανεκμετάλλευτες, ιδιαίτερα κατά τη διάρκεια του χειμώνα, ενώ σημαντικά υδατικά πλεονάσματα των πηγών ρέουν ανεκμετάλλευτα ακόμη και κατά τη θερινή περίοδο αιχμής. Στην πλειοψηφία των περιπτώσεων οι αρδευτικές ανάγκες καλύπτονται κατά κύριο λόγο και ανεξέλεγκτα από το δίκτυο ύδρευσης.

Στοιχεία πρόσφατων χημικών αναλύσεων και ιδιαίτερα αυτών της παρούσας μελέτης προκύπτει ότι ο γενικός υδροχημικός τύπος για την πλειονότητα των υπόγειων νερών είναι Ca – HCO₃ και Mg – HCO₃ (φρέσκα νερά) έως Na – Cl (υφάλμυρα νερά), ως αποτέλεσμα της υφαλμύρωσης των παράκτιων προσχωματικών και καρστικών υδροφορέων. Παρατηρείται αυξημένη συγκέντρωση χλωριόντων σε γεωτρήσεις και πηγάδια της περιοχής του Κάμπου, γεγονός που δείχνει την υπεράντληση των υφιστάμενων υδροληπτικών έργων και τεκμηριώνει την υψηλή τρωτότητα του συγκεκριμένου υδροσυστήματος στο μηχανισμό της υφαλμύρωσης. Σε ό,τι αφορά τα λοιπά ποιοτικά χαρακτηριστικά, οι υψηλές τιμές νιτρικών ιόντων (NO₃), αποδίδονται σε αγροκτηνοτροφικές δραστηριότητες. Αξιοσημείωτη είναι επίσης και η αυξημένη παρουσία του υδραργύρου (Hg) η οποία είναι ιδιαίτερα αισθητή στο ευρύτερο υδροσύστημα του Κορακάρη.

Παρατηρείται απουσία συστήματος υδρομετρήσεων όπως υδρομετρητών σε υδρογεωτρήσεις για τον έλεγχο των απολήψεων καθώς επίσης και απουσία ή η πλημμελής λειτουργία οικιακών υδρομετρητών.

Στρατηγικός Σχεδιασμός Δήμου Χίου

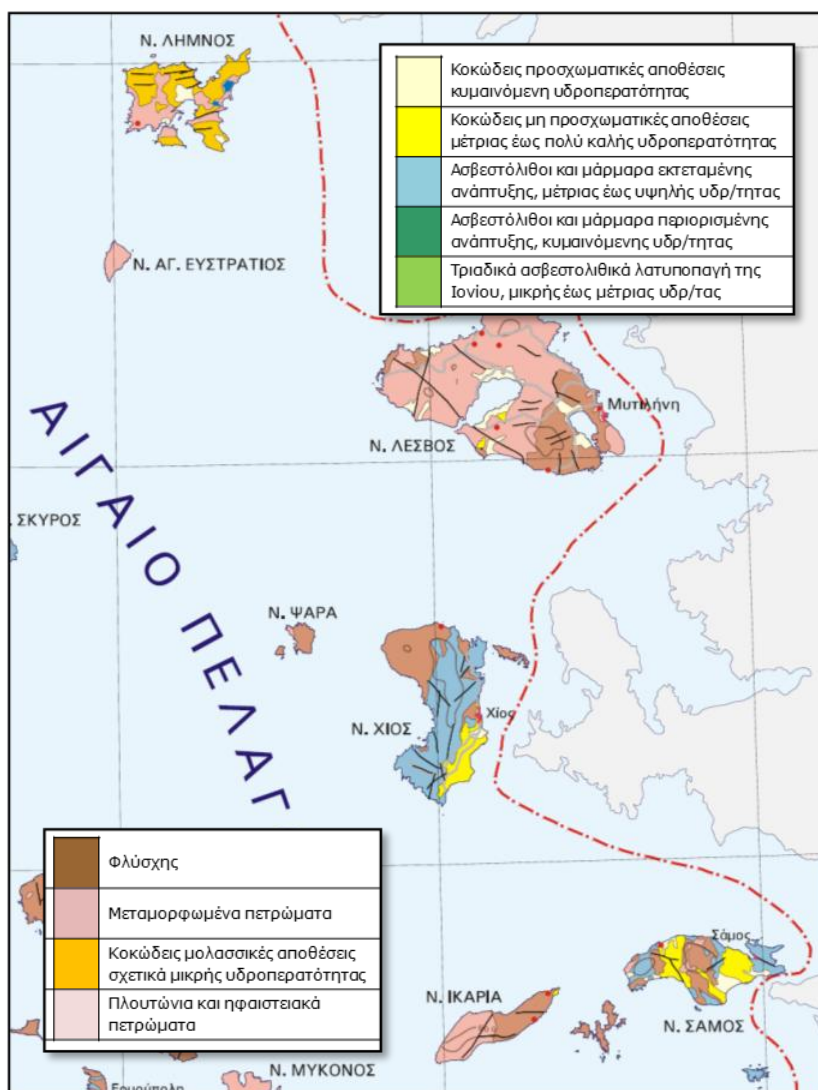

Απόσπασμα Υδρολιθολογικού Χάρτη (αρχ. κλίμακας 1:1.000.000) – **Πηγή:** Υπ. Ανάπτυξης

Πίνακας 5: Υπόγειο Υδατικό Δυναμικό Νήσου Χίου

ΚΩΔΙΚΟΣ ΥΥΣ	ΟΝΟΜΑΣΙΑ ΥΥΣ	Μέση Ετήσια Τροφοδοσία (10^6 m^3)	Μέσες Ετήσιες απολήψεις	Αρδευση (10^6 m^3)	Υδρευση (10^6 m^3)	Κτηνοτροφία (10^6 m^3)	Βιομηχαν. (10^6 m^3)	Ποσοτική κατάσταση ΥΥΣ
EL1400130	ΒΔ/ΚΗΣ ΧΙΟΥ	22.58	0.54	0.48	0.06	0.006	0.000	Καλή
EL1400141	ΚΑΡΔΑΜΥΛΩ Ν (Α)	66.35	0.91	0.60	0.26	0.040	0.000	Καλή
EL1400142	ΝΟΤΙΟΥ ΧΙΟΥ (Α)	67.41	0.63	0.50	0.11	0.020	0.000	Καλή
EL1400143	ΝΟΤΙΟΥ ΧΙΟΥ (Β)	4.14	0.62	0.28	0.33	0.003	0.000	Κακή
EL1400150	ΚΟΡΑΚΑΡΗ	2.99	3.64	2.43	1.21	0.011	0.001	Κακή
EL1400160	ΚΑΜΠΟΥ	0.99	1.38	1.38	0.00	0.002	0.000	Κακή
EL1400171	ΚΑΛΑΜΩΤΗΣ - ΝΕΝΗΤΑ (Α)	3.54	0.89	0.80	0.08	0.001	0.000	Καλή
EL1400172	ΚΑΛΑΜΩΤΗΣ - ΝΕΝΗΤΑ (Β)	1.28	1.32	1.20	0.11	0.006	0.000	Κακή
ΣΥΝΟΛΟ		169,3	9,9	7,7	2,2	0,09	0,001	

2.1.6 Χλωρίδα-Πανίδα-Οικοσυστήματα/ Κατάσταση και Προστασία

Χλωρίδα

Από φυτοκοινωνική άποψη, το νησί της Χίου ανήκει στη θερμομεσογειακή ζώνη βλάστησης (Oleo Caretonion) της ανατολικής Μεσογείου στο μεγαλύτερο μέρος του, ενώ στο κεντρικό τμήμα του, κατά μήκος του ορεινού όγκου Αίπους, εμφανίζονται επίσης οι μεσομεσογειακές διαπλάσεις Αριάς (Quercion Ilicis).

Συναντούμε τυπικά μεσογειακά οικοσυστήματα. Με βάση τη βροχομετρική διαβάθμιση έχουν αναπτυχθεί κυρίως δυο βασικές μορφές, με διαφορετικούς μηχανισμούς προσαρμογής, κυρίως στην καλοκαιρινή ξηρασία:

Σε περιοχές με περισσότερη υγρασία εμφανίζονται τα συστήματα αείφυλλων σκληρόφυλλων (μακία βλάστηση), είδη όπως η αγριελιά, πουρνάρι, σκίνος, μυρτιά, δάφνη, κουμαριά, φιλικί, πικροδάφνη.

Σε περιοχές με λιγότερη διαθέσιμη υγρασία είναι οι φρυγανότοποι, που καλύπτονται από πολύ χαμηλούς ξηροφυτικούς θάμνους, με την ιδιαιτερότητα του εποχιακού διμορφισμού (αλλάζουν φύλλα ανάλογα με την εποχή). Πολλά από αυτά τα φυτά είναι αρωματικά, αρτυματικά φαρμακευτικά, με ιδιαίτερη αξία όπως ρίγανες θυμάρια, λεβάντες, τεύκρια, θρούμπες, γαλασιδες, αμάραντα, που θα μπορούσαν να χρησιμοποιηθούν για εναλλακτικές καλλιέργειες.

Σε βουνοπλαγιές τα δάση πεύκης σε συνδυασμό με αείφυλλα σκληρόφυλλα δημιουργούν ένα εξαιρετικό περιβάλλον για τους μοναδικούς αμανίτες (άγρια μανιτάρια).

Πολλά φυτικά είδη ανήκουν στα σπάνια και κινδυνεύοντα και προστατεύονται με ειδική νομοθεσία όπως η σύμβαση Cites, και Σύμβαση για τη βιολογική ποικιλότητα.

Προστατευόμενο είδος είναι και οι ορχιδέες, που φύονται σε ένα ευρύ φάσμα βιοτόπων, από τις παραθαλάσσιες περιοχές ως τα ψηλά βουνά και τις γεωργικές καλλιέργειες, μέχρι και σε υγρότοπους, ανάλογα με το είδος. Από τα 250 είδη ορχιδεών που φύονται στην Ευρώπη τα 76 συναντιούνται στη Χίο.

Στο όρος Πελινναίο ανθίζει μαζί με τις ορχιδέες η φριτιλάρια (*Fritillaria relipnea*), επίσης σπάνιο και προστατευόμενο είδος. Στην περιοχή συναντώνται επίσης τέσσερα είδη τουλίπας (*toulipa aegenensis*, *toulipa udulatifolia*, *toulipa clousiana* *toulipa praecox*). Σημαντική είναι και η καλλιέργεια εσπεδοειδών και παραδοσιακών ποικιλιών αμπέλου για το νησί, ενώ παράγεται και η μοναδική στον κόσμο μαστίχα. Το δέντρο που παράγει μαστίχα λέγεται σχίνος (*ristacia lentiscus var chia*), είναι αειθαλής θάμνος που ζει πάνω από εκατό χρόνια και το ύψος του δεν ξεπερνάει τα δύο με τρία μέτρα.

Πανίδα

Αξίζει να αναφερθεί ότι στην περιοχή απαντώνται όλα τα είδη βιοτόπων που απαντώνται στο Αιγαίο όπως αμμοθίνες, λιβάδια, βραχώδεις περιοχές, όχθες ρεμάτων και υγρότοποι. Κατά συνέπεια ανάλογα με το μικροπεριβάλλον η πανίδα του νησιού χαρακτηρίζεται από τις ακόλουθες κατηγορίες και είδη που βρίσκονται σε στενή εξάρτηση με τα ενδιαίτημά τους:

Αμφίβια: Πράσινος φρύνος, Κοινός Φρύνος, Δεντροβάτραχος Ερπετά : Βαλτοχελώνα, Χελώνα, Οθωμανική Οχιά, Λαφιιάτης, Τυφλίτης, Ερημόφιδο, Σαΐτα, Φίδι, Νερόφιδο, Σαμιαμίθι, Σαυράκι, Κροκοδειλάκι (*Agama stellio*), Πράσινη Σαύρα.

Θηλαστικά: Αλεπού, Κουνάβι, Λαγός, Σκαντζόχοιρος

Τρωκτικά : *Apodemus sylvaticus*, *Rattus norvegicus*, *Rattus rattus*, *Mus musculus*.

Στρατηγικός Σχεδιασμός Δήμου Χίου

Ιχθυοπανίδα: Καλαμάρι, Σουπιά, Θράψαλο, Χταπόδι, Μοσχιός, Μπακαλιάρος, Γαλέος, Σκυλόψαρο, Γάυρος, Γλώσσες, Γόπα, Γοφάρια, Ζαργάνα, Καπόνια, Κέφαλοι, Κολιοί, Κουτσομούρες, Μπαρμπούνια, Λιθρίνια, Μαρίδες, Μένουλες, Τσέρουλες, Σαρδέλα, Σαφρίδι, Λούτσος, Μελανούρια, Μουρμούρα, Μπαλάδες, Ξιφίας, Παλαμίδες, Τονάκια, Πεσκαντρίτσα, Προσφυγάκι, Σάλπες, Σαργός, Σκαθάρι, Σκορπιός, Χάνος, Συναγρίδα, Χελιδονόψαρο, Φαγκρί, Χριστόψαρο.

Σημειώνεται η ύπαρξη περιορισμένου αριθμού Βίδρας (*Lutra lutra*) στην περιοχή Δελφίνι.

Επίσης ο πληθυσμός της φώκιας *Monachus monachus* ανέρχεται σε 8-9 άτομα, τα οποία βρίσκονται τόσο στη ΒΔ Χίο όσο και στα Ψαρά, και προστατεύονται από το Π.Δ. 67 (ΦΕΚ 23Α/30-1-81).

Στη Χίο επίσης εκτρέφεται το περίφημο Χιακό πρόβατο.

2.1.7 Προστατευόμενες Περιοχές

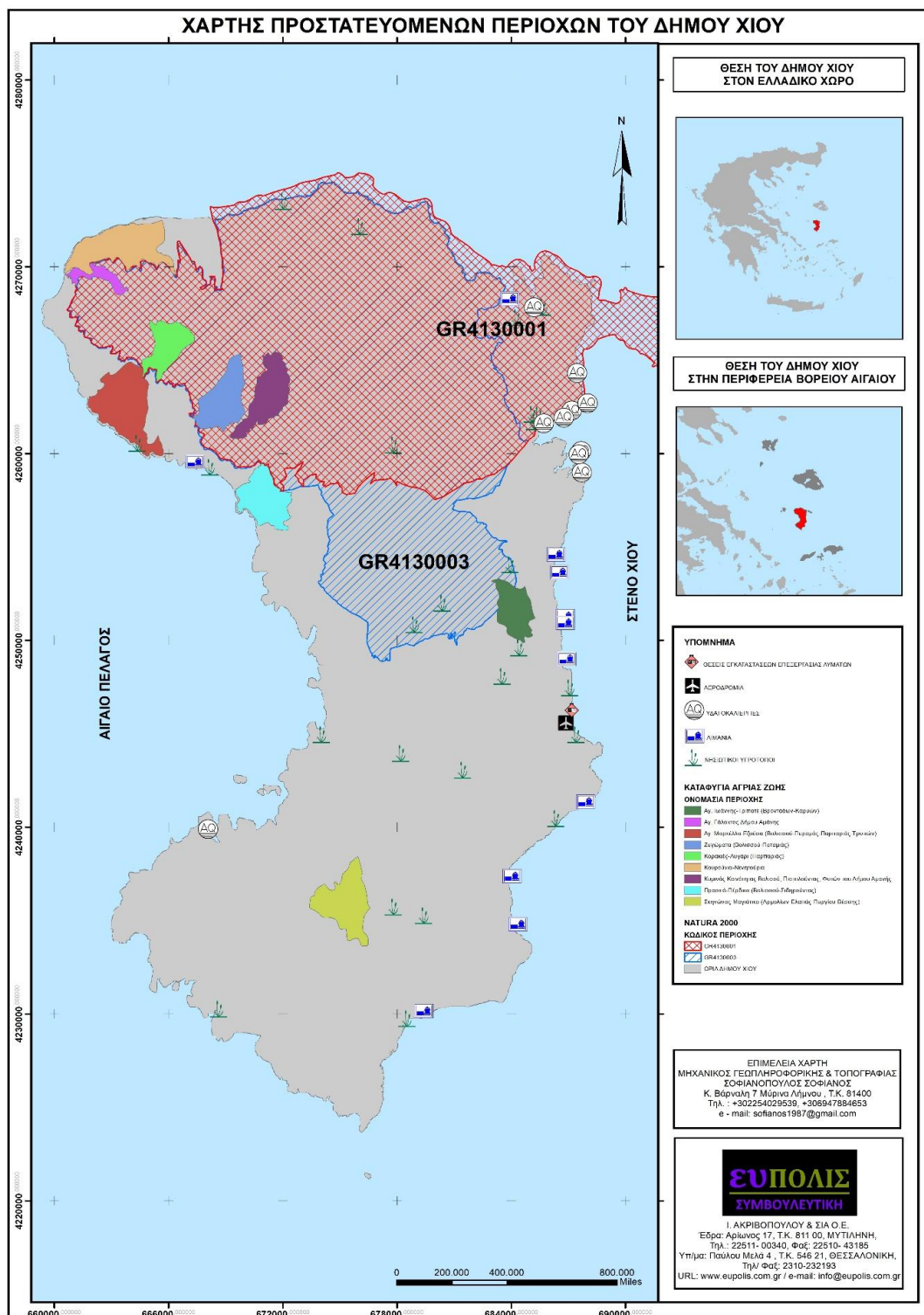

Η σημαντικότητα των διάφορων βιοτόπων και των στοιχείων του φυσικού περιβάλλοντος που απαντώνται στο νησί έχει αναγνωριστεί με την ένταξή τους στο εθνικό και στο κοινοτικό πλαίσιο προστασίας. Ο χαρακτηρισμός μιας περιοχής ως περιοχή NATURA 2000 γίνεται βάσει της κοινοτικής οδηγίας 92/43/ΕΟΚ του συμβουλίου της 21^{ης} Μαΐου 1992 «για τη διατήρηση των φυσικών οικοτόπων καθώς και της Άγριας Πανίδας και Χλωρίδας».

Το Δίκτυο Natura 2000 αποτελεί ένα Ευρωπαϊκό Οικολογικό Δίκτυο περιοχών, οι οποίες φιλοξενούν φυσικούς τύπους οικοτόπων και οικοτόπους ειδών που είναι σημαντικοί σε ευρωπαϊκό επίπεδο και αποτελείται από δύο κατηγορίες περιοχών:

- Τις «Ζώνες Ειδικής Προστασίας (ΖΕΠ)» (Special Protection Areas - SPA) για την Ορνιθοπανίδα, όπως ορίζονται στην Οδηγία 79/409/ΕΚ «για τη διατήρηση των άγριων πτηνών». Η Οδηγία ενσωματώθηκε στο εθνικό δίκαιο με την Κοινή Υπουργική Απόφαση 414985/ 757B/18.12.1985.
- Τους «Τόπους Κοινοτικής Σημασίας (ΤΚΣ)» (Sites of Community Importance – SCI) όπως ορίζονται στην Οδηγία 92/43/ΕΟΚ. Για τον προσδιορισμό των ΤΚΣ λαμβάνονται υπόψη οι τύποι οικοτόπων και τα είδη των Παραρτημάτων I και II της Οδηγίας 92/43/ΕΟΚ καθώς και τα κριτήρια του Παραρτήματος III αυτής. Η Οδηγία ενσωματώθηκε στο εθνικό δίκαιο με την Κοινή Υπουργική Απόφαση 33318/3028/1998, η οποία τροποποιήθηκε με την Κοινή Υπουργική Απόφαση υπ' αρ. Η.Π. 14849/853/Ε103, ΦΕΚ Β' 645 11.4.2008. Οι περιοχές που περιέχονται στον κατάλογο των Τόπων Κοινοτικής Σημασίας, ο οποίος περιλαμβάνεται στο παράρτημα 1 της απόφασης 2006/613/ΕΚ της Επιτροπής (L 259), χαρακτηρίστηκαν με το Ν.3937/2011 ως «Ειδικές Ζώνες Διατήρησης (ΕΖΔ)» (Special Areas of Conservation).

Παρακάτω παρουσιάζονται οι περιοχές Natura της Νήσου Χίου που ορίζονται σύμφωνα με το Ν. 3937/2011 (ΦΕΚ 60/Α/2011) και σχετίζονται με τα νερά.

Βόρεια Χίος και Νήσοι Οινούσες και Παράκτια Θαλάσσια Ζώνη-ΕΖΔ (GR4130001)

Η προστατευόμενη περιοχή περιλαμβάνει το μεγαλύτερο μέρος της ορεινής βόρειας και δυτικής περιοχής του νησιού που περιλαμβάνει το Πεληνναίον Όρος (1.297 m) και τα νησιά Οινούσες, ενώ το θαλάσσιο της μέρος καταλαμβάνει περίπου το 18% της συνολικής της έκτασης. Η περιοχή στο σύνολό της χαρακτηρίζεται από την εκτεταμένη παρουσία φρυγανικής και αείφυλλης θαμνώδους βλάστησης (μέρος της οποίας χρησιμοποιείται για βόσκηση), το δάσος της τραχείας πεύκης (*Pinus brutia*), που σε μερικά σημεία παρουσιάζεται πυκνό και σε καλή κατάσταση διατήρησης, τα εσωτερικά υδάτινα συστήματα στη βορειοανατολική κυρίως Χίο, την άγονη έκταση που καταλαμβάνει μεγάλη σχετικά επιφάνεια, και την έντονη παρουσία υφάλων και λιβαδιών ποσειδώνειας στο εκτεταμένο θαλάσσιο μέρος.

Βόρεια Χίος – ΖΕΠ (GR4130003)

Στα πλαίσια της επαναξιολόγησης των σημαντικών περιοχών για τα πουλιά στην Ελλάδα, η περιοχή της Βόρειας Χίου χαρακτηρίστηκε ως ΖΕΠ από το έργο «Πρόγραμμα επαναξιολόγησης 69 Σημαντικών Περιοχών για τα Πουλιά για τον χαρακτηρισμό τους ως Ζωνών Ειδικής Προστασίας της ορνιθοπανίδας». Η περιοχή χαρακτηρίζεται ως επί το πλείστον από φρυγανική βλάστηση και ακόλουθα από σκληροφυλλική (μακκία). Περιλαμβάνει επίσης εκτάσεις δάσους κωνοφόρων, μεταβατικές δασώδεις - θαμνώδεις εκτάσεις, καλλιέργειες και τέλος βραχώδεις κορυφές.

2.1.8 Γεωλογικά Ευρήματα και Μνημεία

Η Χίος αποτελεί μια από τις ελάχιστες περιοχές στην Ελλάδα με ιδιαίτερη παρουσία αμμωνιτών στο απολιθωματικό αρχείο.

Στη περιοχή «Κεραμεία», μετά από αυτοψία του Ινστιτούτου «Λίθος» διαπιστώθηκε η ύπαρξη απολιθωμάτων (οστα θηλαστικών). Παράλληλα η ύπαρξη λατομείων θυμανούσικης πέτρας αποτελεί σημαντικό γεωλογικό και λαογραφικό στοιχείο. Το Ινστιτούτο προτίθεται να αναλάβει την έρευνα, προστασία και αναδάμνηση των ανωτέρω γεωλογικών μνημείων.

2.1.9 Χρήσεις Γης

Η συνολική έκταση του Δήμου Χίου είναι 842,54 τετραγωνικά χιλιόμετρα (km²). Από αυτά το 31,78% (267,77 km²) αποτελούν γεωργικές καλλιέργειες και το 31,25% (263,28 km²) αποτελείται από θαμνώδεις εκτάσεις. Οι λιβαδικές εκτάσεις και οι βοσκότοποι καταλαμβάνουν το 22,88% (17,52 km²) της συνολικής έκτασης του Δήμου ενώ οι άγονες και βραχώδεις εκτάσεις το 2,08% (17,52 km²). Οι οικιστικές περιοχές του Δήμου καταλαμβάνουν το 1,45% της συνολικής του έκτασης, ήτοι 12,19 km².

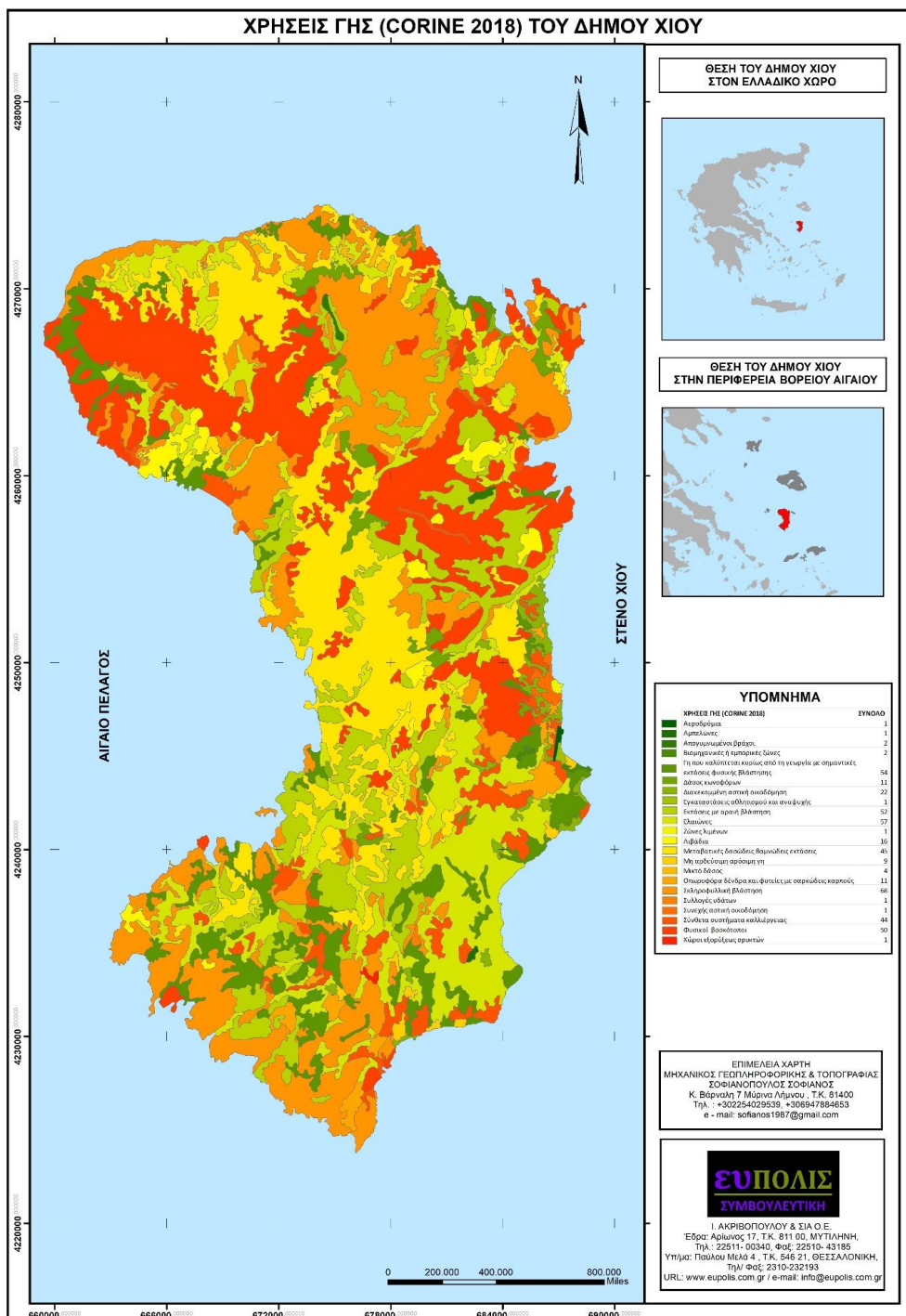

2.2 Απειλές για το Περιβάλλον

Οι αρνητικές συνέπειες των διαδικασιών προοδευτικής περιβαλλοντικής υποβάθμισης του κύριου αστικού κέντρου της Χίου και των ζωνών μετάβασης από τον αστικό στον αγροτικό χώρο (περιαστικές ζώνες), σε ορισμένες περιπτώσεις τείνουν να εγκαθιδρύσουν έναν δυϊσμό ανάμεσα σε μια ελάχιστα ελκυστική, υποβαθμισμένη περιοχή (π.χ. πόλη της Χίου και περιαστική ζώνη της) που συνεχώς εξαπλώνεται, και η οποία αποτελεί το «περιβάλλον» καθημερινής ζωής του μεγαλύτερου τμήματος του τοπικού μόνιμου πληθυσμού, και στο υπόλοιπο νησί, του οποίου ο χώρος διατηρεί ακόμη περιβαλλοντικές αξίες. Κύριες απειλές για τον περιβάλλον του Δήμου Χίου αποτελούν η κλιματική αλλαγή, οι σεισμοί, η έλλειψη επεξεργασίας στερεών αποβλήτων, η άναρχη δόμηση και καταπάτηση δημοσίων εκτάσεων (δάση, ρέματα και παραλίες), το παράνομο κυνήγι και η παράνομη αλιεία, η βιομηχανική δραστηριότητα, οι παραγωγικές δραστηριότητες πρωτογενούς τομέα (γεωργία, κτηνοτροφία, υδατοκαλλιέργειες), η εξορυκτική δραστηριότητα και ο τουρισμός.

2.2.1 Κλιματική Αλλαγή

Οι επιπτώσεις της κλιματικής αλλαγής ενδέχεται να είναι πιο σοβαρές εξαιτίας της αλλαγής της συχνότητας εμφάνισης ακραίων καιρικών φαινομένων παρά εξαιτίας μιας μακροχρόνιας αλλαγής στο “μέσο” κλίμα. Αυτό συμβαίνει διότι μια αλλαγή στη μέση τιμή μπορεί να επιφέρει μια δυσανάλογη και μη γραμμική επίπτωση σε περιπτώσεις ακραίων γεγονότων που ξεπερνούν κάποια στατιστικά κατώφλια αναφοράς. Η μελέτη της Τράπεζας της Ελλάδος (ΕΜΕΚΑ, 2011) κατέδειξε ότι οι μεταβολές στη συχνότητα και ένταση των ακραίων φαινομένων θα είναι μια από τις κύριες επιπτώσεις της κλιματικής αλλαγής για τον ελλαδικό χώρο.

Εξαιτίας της πολυπλοκότητας των αλληλεπιδράσεων μεταξύ των φυσικών και κοινωνικών συστημάτων και του κλιματικού συστήματος, οι επιπτώσεις από μια κλιματική αλλαγή δεν είναι εύκολο να εκτιμηθούν και να περιγραφούν πλήρως και άμεσα. Αντ’ αυτού, χρησιμοποιούνται ως δείκτες οι παρατηρούμενες μεταβολές σε εμφανή και μετρήσιμα χαρακτηριστικά των φυσικών συστημάτων και των ανθρώπινων κοινωνιών τα οποία παρουσιάζουν σημαντική εξάρτηση από την κλιματική αλλαγή και μπορούν να υποδηλώσουν αλλαγές στο σύνολο του συστήματος. Για παράδειγμα, η αλλαγή στη βλαστητική περίοδο των καλλιεργειών μπορεί να θεωρηθεί ως δείκτης για την επίδραση της κλιματικής αλλαγής στον αγροτικό τομέα.

Σε όλα τα νησιά του Βορείου Αιγαίου προβλέπεται αύξηση στις μέσες μηνιαίες θερμοκρασίες τόσο στις μέγιστες τιμές όσο και στις ελάχιστες καθώς και μείωση των βροχοπτώσεων, με ιδιαίτερα σημαντική μείωση των μέσων μηνιαίων βροχοπτώσεων κατά τη διάρκεια του καλοκαιριού. Η αύξηση στη μέση μέγιστη μηνιαία θερμοκρασία σε πολλές περιοχές αναμένεται να ξεπεράσει ακόμα και τους 5οC την περίοδο μετά το 2070. Παρόλα αυτά, επειδή η περιοχή μελέτης είναι νησιωτική, οι μελλοντικές μεταβολές δεν αναμένονται τόσο μεγάλες όσο στην ηπειρωτική Ελλάδα, καθώς σημαντικό ρόλο στη διαμόρφωση του κλίματος διαδραματίζει η επίδραση της θάλασσας.

2.2.2 Σεισμοί

Το Βόρειο Αιγαίο ανήκει στη σεισμοτεκτονική ζώνη 14c σύμφωνα με τη διαίρεση του ελληνικού χώρου από τον Β. Παπαζάχο (1988). Οι σεισμοί που έχουν καταγραφεί στη ζώνη

αυτή είναι έντασης από 6,4 έως 7,8 βαθμούς της κλίμακας Richter. Σεισμογενής είναι και η Χίος, η υποθαλάσσια εστία της οποίας έδωσε στο παρελθόν σεισμούς μεσαίας έντασης, με πιο πρόσφατο τον σεισμό της Σάμου στις 30 Οκτωβρίου του 2020. Η περιοχή κηρύχθηκε σεισμόπληκτη με το ΦΕΚ 5293/ Β' / 01.12.20. Στην ευρύτερη περιοχή, έχει καταγραφεί μεγάλος αριθμός σεισμών, οι περισσότεροι από τους οποίους οφείλονται στην έντονη δραστηριότητα του ενεργού ρήγματος του Βορείου Αιγαίου.

Σύμφωνα με τον Χάρτη ζωνών σεισμικής επικινδυνότητας (2000), η Χίος ανήκει στην Ζώνη ΙΙ, η οποία προσβάλλεται συχνά από μεγάλους σεισμούς. Για το λόγο αυτό υπάρχει εγκατεστημένος στο νησί σταθμός μέτρησης της σεισμικής δραστηριότητας.

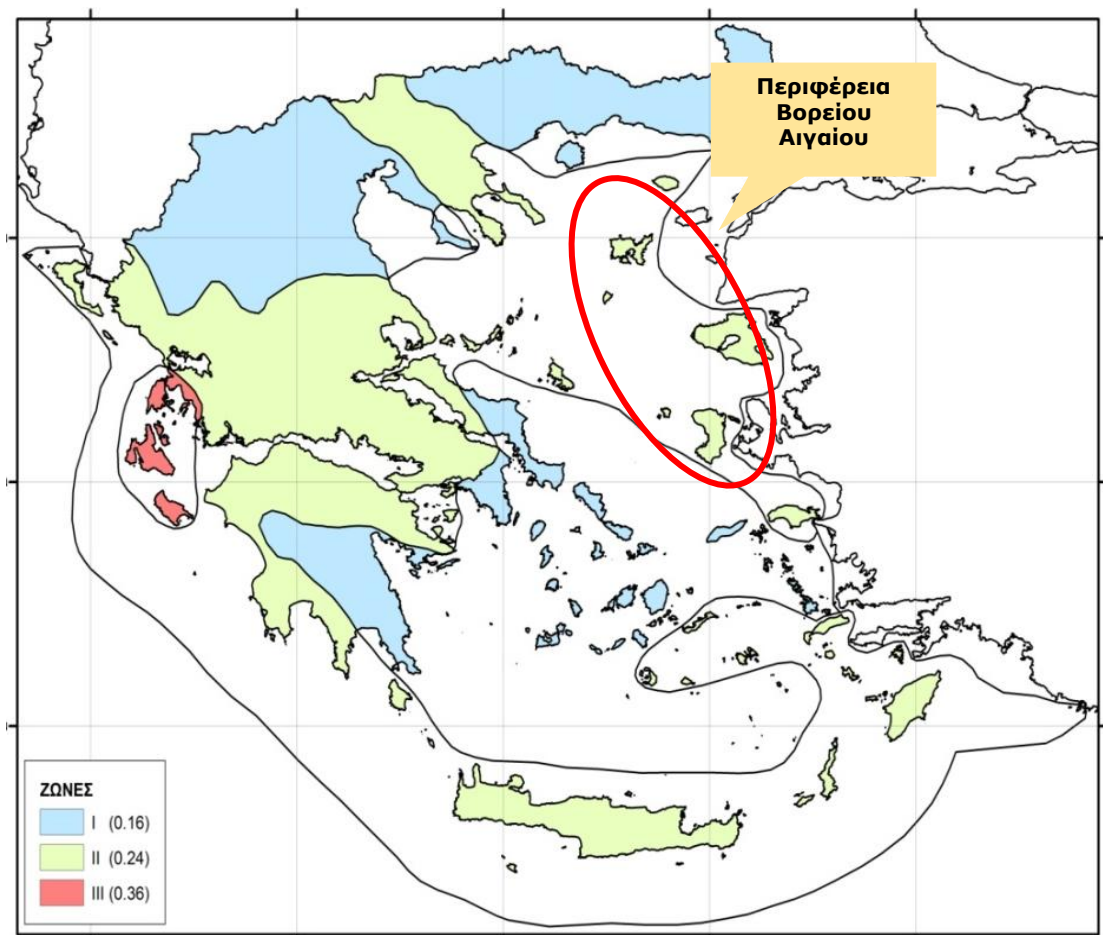

Πηγή: Νέος Ελληνικός Αντισεισμικός Κανονισμός, 2000

2.2.3 Πλημμύρες

Λόγω ακραίων καιρικών φαινομένων και έντονων βροχοπτώσεων στο Δήμο Χίου εκδηλώνονται περιοδικά πλημμυρικά φαινόμενα θέτοντας σε κίνδυνο τους κατοίκους και προκαλώντας ζημιές σε ιδιοκτησίες και κοινόχρηστους χώρους. Ένα από τα βασικά αίτια είναι η φραγή των καναλιών μεταφοράς νερού τα οποία απαιτούν συνεχή καθαρισμό. Για το Δήμο Χίου έχει καταρτιστεί Σχέδιο Αντιμετώπισης Εκτάκτων Αναγκών και Άμεσης / Βραχείας Διαχείρισης των Συνεπειών από Εκδήλωση Πλημμυρικών Φαινομένων, σύμφωνα με τα οριζόμενα στο Γενικό Σχέδιο Πολιτικής Προστασίας, για τη συντονισμένη απόκριση των εμπλεκόμενων φορέων σε Τοπικό επίπεδο.

2.2.4 Πυρκαγιές

Η Χίος ανήκει στις ιδιαίτερα επικίνδυνες περιοχές της χώρας για την εκδήλωση πυρκαγιών σε δάση και δασικές εκτάσεις σύμφωνα με το Π.Δ. 575/1980 (ΦΕΚ Α' 157/09.07.1980) και ανά τα χρόνια έχει υποστεί μεγάλες ζημιές σε περιβαλλοντικό, οικονομικό και κοινωνικό επίπεδο.

Η μεγαλύτερη πυρκαγιά των τελευταίων 30 ετών εκδηλώθηκε τον Αύγουστο του 2012, διήρκησε 12 μέρες, κατέστρεψε έκταση συνολικά 142.000 στρεμμάτων και σύμφωνα με το Ευρωπαϊκό Σύστημα Πληροφόρησης για τις Δασικές Πυρκαγιές (EFFIS) ήταν η τρίτη μεγαλύτερη πυρκαγιά του 2012 σε πανευρωπαϊκό επίπεδο. Σύμφωνα με καταγραφή που πραγματοποιήθηκε από τον ΕΛ.Γ.Α (Οργανισμός Ελληνικών Γεωργικών Ασφαλίσεων), το πλήγμα στον παραγωγικό ιστό του νησιού ήταν τεράστιο με μεγάλες καταστροφές μαστιχόδεντρων (περίπου 240.000) και ελαιοδέντρων (περίπου 107.000).

Τον Ιούλιο του 2016 καταγράφηκε μία ακόμη μεγάλη πυρκαγιά κοντά στους οικισμούς Βέσσα και Λιθί, καταστρέφοντας συνολική έκταση 46.800 στρεμμάτων. Ορισμένα τμήματα της περιοχής της πυρκαγιάς του 2016 συμπίπτουν με καμένες εκτάσεις από την πυρκαγιά του 2012, με αποτέλεσμα στα εν λόγω σημεία η ικανότητα φυσικής αναγέννησης και αναβλάστησης να μειώνεται δραματικά. Τον Αύγουστο του ίδιου έτους, λίγο βορειότερα κοντά στο οικισμό Σιδηρούντα καταγράφηκε μία ακόμα δασική πυρκαγιά επηρεάζοντας περίπου έκταση 6.500 στρεμμάτων.

Οι πυρκαγιές στο Δήμο Χίου σημειώνονται συνήθως σε δασικές και αγροτικές εκτάσεις, κυρίως τους καλοκαιρινούς μήνες, απειλώντας οικισμούς, κατοίκους και υποδομές.

Για τον Δήμο Χίου έχει καταρτιστεί και εγκριθεί Σχέδιο Αντιμετώπισης Εκτάκτων Αναγκών Εξαιτίας Δασικών Πυρκαγιών με την Κωδική Ονομασία «Ιόλαος» από το Γραφείο Πολιτικής Προστασίας του Δήμου σύμφωνα με οδηγίες της Γενικής Γραμματεία Πολιτικής Προστασίας, για τον επιχειρησιακό συντονισμό των εμπλεκόμενων φορέων σε τοπικό επίπεδο. Σημειώνεται ότι στο Δήμο Χίου υπάρχουν 7 πυροφυλάκια, 8 περιπολικά της Π.Υ. Χίου, και δύο κάμερες τηλεοπτικής 360° και αυτόματης ειδοποίησης σε περίπτωση πυρκαγιάς.

2.2.5 Ελλείψεις στον Τομέα Επεξεργασίας Στερεών Αποβλήτων

Παρά τις προόδους που έχουν σημειωθεί την τελευταία δεκαετία στα συστήματα, τις μεθόδους και τις διαδικασίες συλλογής, διαλογής και επεξεργασίας στερεών αποβλήτων εξακολουθούν να υφίστανται προβλήματα ανεξέλεγκτης διάθεσης με σημαντικές επιπτώσεις στο φυσικό και ιδίως στο θαλάσσιο περιβάλλον. Τα προβλήματα αναμένεται ότι θα αντιμετωπιστούν σε μεγάλο βαθμό με την εφαρμογή του Τοπικού Σχεδίου Διαχείρισης Στερεών Αποβλήτων, τη λειτουργία της ΜΕΑ και των Πράσινων Σημείων και τη βελτίωση των συστημάτων αποκομιδής και ανακύκλωσης.

2.2.6 Η Άναρχη Δόμηση και τα Φαινόμενα Καταπάτησης Δημόσιων Εκτάσεων

Στο σύνολο των Δημοτικών Ενοτήτων της Χίου καταγράφονται περιοχές στις οποίες παρουσιάζονται σε μικρότερο ή μεγαλύτερο βαθμό φαινόμενα αυθαίρετης δόμησης.

Η έντονη τουριστική ανάπτυξη σε συνδυασμό με την υφιστάμενη πολεοδομική νομοθεσία έχουν οδηγήσει στην κατασπατάληση της γης, την αλλοίωση, αισθητική φθορά και περιβαλλοντική υποβάθμιση του φυσικού τοπίου και την άναρχη εξάπλωση του αστικού χώρου.

2.2.7 Το Κυνήγι και η Αλιεία

Το κυνήγι είναι μια νόμιμη δραστηριότητα, η οποία παρόλα αυτά μπορεί να απειλήσει τα είδη που θηρεύονται λόγω υπερεκμετάλλευσης και να καταστεί έτσι απειλή για τη διατήρηση της βιοποικιλότητας. Η έκταση του κυνηγιού σε συνδυασμό με την έλλειψη ελέγχου και παρακολούθησης της δραστηριότητας, εντείνουν τις αρνητικές επιπτώσεις του στη βιοποικιλότητα.

Η λαθροθηρία, παρότι παράνομη δραστηριότητα, είναι ιδιαίτερα εκτεταμένη και είναι επιζήμια κυρίως για τα προστατευόμενα και μεταναστευτικά είδη πουλιών. Δυστυχώς, τόσο το ανεπαρκές νομικό πλαίσιο για το κυνήγι, όσο και η ελλιπής εφαρμογή του λειτουργεί συχνά ως προκάλυμμα για την λαθροθηρία.

Σημαντική αιτία αλλοίωσης των υδατικών οικοσυστημάτων της Χίου είναι η υπεραλίευση, η καταστροφή χώρων αναπαραγωγής ψαριών και η παρεμπόδιση οδών διέλευσης ψαριών.

Η αλιεία στην περιοχή γίνεται χωρίς να υπάρχει πρόβλεψη για την ασφαλή διαφυγή των μικρών μεγεθών ψαριών. Τα μεσαία μεγέθη των ψαριών τα οποία αλιεύονται κατά ένα μεγάλο ποσοστό από μη εμπορεύσιμα άτομα, αποτελούν φυσιολογικά απορριπτόμενο αλίευμα.

Η αλιευτική διαχείριση των θαλάσσιων περιοχών δεν μπορεί να βασίζεται μόνο στην ρύθμιση των μεγεθών των διχτύων και των τύπων των αλιευτικών εργαλείων αλλά πρέπει να βασίζεται και στην βιολογική και οικολογική γνώση των ειδών που αποτελούν τα αλιεύματα αυτά και το σημείο αυτό έχει τονισθεί ιδιαίτερα από όλους τους διεθνείς οργανισμούς (EIFAC, κ.α.).

Κίνδυνος για την ιχθυοπανίδα αποτελούν ορισμένες πρακτικές αλίευσης και η αλίευση ειδών στην περίοδο της αναπαραγωγής τους.

2.2.8 Βιομηχανική Δραστηριότητα

Η ρύπανση από βιομηχανικές δραστηριότητες στο Δήμο Χίου είναι γενικά περιορισμένη. Ο μεγαλύτερος αριθμός των μονάδων αφορά σε βιομηχανίες μεταποίησης αγροτικών προϊόντων, ωστόσο υπάρχουν και μονάδες παραγωγής σαπουνιού, οινοποιίας και ποτοποιίας, οι οποίες παράγουν σημαντικές ποσότητες αποβλήτων. Στο νησί επίσης λειτουργούν εγκαταστάσεις επεξεργασίας και συντήρησης αλιευμάτων, γαλακτοκομικών προϊόντων και κρέατος.

Σε ό,τι αφορά τα απόβλητα των ελαιουργείων, αυτά χαρακτηρίζονται από χαμηλό pH, πολύ υψηλό και δύσκολο βιοαποδομήσιμο οργανικό φορτίο και ισχυρές χρωστικές. Για τον λόγο αυτό είναι από τα πιο δύσκολα επεξεργάσιμα αγροτικά απόβλητα. Τα περισσότερα ελαιουργεία είναι μικρές μονάδες με μικρές δυνατότητες για την πλήρη και αποτελεσματική επεξεργασία των αποβλήτων που παράγουν.

Ωστόσο θα πρέπει να αναφερθεί ότι η οξύτητα των δυσμενών επιπτώσεων στο φυσικό περιβάλλον από τα υγρά απόβλητα των ελαιουργείων περιορίζεται από το γεγονός ότι η λειτουργία των μονάδων αυτών είναι εποχιακή και μάλιστα σε χρόνο χαμηλών, κατά τεκμήριο, θερμοκρασιών και αυξημένων βροχοπτώσεων, συνθήκες οι οποίες ευνοούν τον αυτοκαθαρισμό των αποδεκτών (ρέματα, χείμαρροι, ποτάμια, κλπ.).

2.2.9 Γεωργία

Οι γεωργικές δραστηριότητες αποτελούν πηγές διάχυτης (μη σημειακής) ρύπανσης με τα ρυπαντικά φορτία να προέρχονται από τη χρήση (I) αγροχημικών - ανόργανων, οργανικών ή και μικτών - λιπασμάτων στις καλλιεργούμενες εκτάσεις, και (II) φυτοπροστατευτικών προϊόντων για την αντιμετώπιση ασθενειών των καλλιεργειών, όπως τα μυκητοκτόνα, ζιζανιοκτόνα, εντομοκτόνα, κλπ..

Η χρήση των λιπασμάτων είναι συνάρτηση της καλλιεργητικής έντασης και έκτασης ανά περιοχή και εξαρτάται από το είδος της καλλιέργειας, το στάδιο ανάπτυξης του φυτού, τη γονιμότητα του εδάφους, κλπ.. Οι επιπτώσεις των γεωργικών δραστηριοτήτων είναι σημαντικές στα υδατικά συστήματα, ως αποτέλεσμα της υπέρμετρης ή και μη χρονικά ενδεδειγμένης λίπανσης των καλλιεργειών, των μορφολογικών χαρακτηριστικών της περιοχής, κλπ. με αποτέλεσμα την μεταβολή της κατάστασης αυτών.

Ός προς τα επιφανειακά και παράκτια ύδατα παρατηρείται συχνά μεταβολή της κατάστασης με την καταγραφή ευτροφικών επεισοδίων. Αντίστοιχα, για τα υπόγεια νερά, λόγω της κινητικότητας π.χ. των νιτρικών παρατηρείται νιτρορύπανση των υπόγειων υδροφορέων.

2.2.10 Κτηνοτροφία

Οι επιπτώσεις της έντονης κτηνοτροφικής δραστηριότητας στο περιβάλλον αποτελούν η υπερβόσκηση και ο περιορισμός της αναγέννησης των φυσικών οικοσυστημάτων, καθώς και η εποχιακή ρύπανση των επιφανειακών κύρια υδροφορέων από την έκπλυση των ζωικών υπολειμμάτων κοντά στις κτηνοτροφικές μονάδες.

Σημειώνεται ότι λόγω της υπερβόσκησης του φυσικού δυναμικού διαταράσσονται τα χερσαία οικοσυστήματα της περιοχής και σταδιακά υποβαθμίζονται. Σε κάποιες περιπτώσεις έχουν σημειωθεί εμπρησμοί με στόχο την εξασφάλιση βοσκοτοπίων.

Σύμφωνα με το Σύστημα Δεικτών Ερημοποίησης για την Μεσογειακή Ευρώπη η υπερβόσκηση έχει αρνητική επίπτωση στην ποικιλία των φυτικών ειδών με αποτέλεσμα να ερημοποιούνται περιοχές όπου υπάρχει βρώσιμη φρυγανική ή θαμνώδης βλάστηση ή να υποβαθμίζονται περιβαλλοντικά βοσκότοποι και λιβάδια.

Αντίθετα όμως και η απουσία βόσκησης ή η υποβόσκηση έχει αρνητικές επιπτώσεις. Σε αυτή την περίπτωση παρουσιάζεται το πρόβλημα των εγκαταλειμμένων εδαφών, στα οποία έχουν εισβάλει δασώδη είδη με συνέπεια να ενισχύεται ο κίνδυνος πυρκαγιάς. Αναλυτικός Πίνακας με τις κτηνοτροφικές μονάδες του Δήμου Χίου παρουσιάζεται στο παράρτημα Π.2.

2.2.11 Υδατοκαλλιέργειες

Οι δραστηριότητες που αφορούν υδατοκαλλιέργειες αποτελούν μία άλλη κατηγορία πίεσης, που, αν και είναι εντοπισμένη ως πηγή, εντούτοις θεωρείται ότι συμβάλει ως διάχυτη πηγή σε ρυπαντικά φορτία.

Σημαντικός παράγοντας στην πίεση που ασκείται στο θαλάσσιο περιβάλλον αποτελούν τα εκτρεφόμενα είδη, το μέγεθος των οργανισμών και ο τρόπος εκτροφής.

2.2.12 Εξορυκτική Δραστηριότητα

Το υπέδαφος της Χίου διαθέτει ποικιλία ορυκτών και αξιοποιήσιμων πετρωμάτων. Στο νησί υπάρχει μια χαρακτηρισμένη καθορισμένη λατομική περιοχή αδρανών στο νότιο τμήμα με τέσσερις ζώνες, ενώ υπάρχουν χωροθετημένες ζώνες λατομείων σχιστολιθικών πλακών, μαρμάρου και δομικών λίθων (τρεις στο κεντρικό τμήμα του νησιού, δύο στο νότιο και μία στο βόρειο). Ωστόσο επειδή δεν εξασφαλίζονται οι όροι που θα επέτρεπαν οικονομίες κλίμακας, δεν υπάρχουν πολλά ενεργά λατομεία. Η εξάντληση επίσης ορισμένων κοιτασμάτων (αντιμόνιο) οδηγεί σε αδράνεια πολλά μεταλλεία.

Οι μεταλλευτικές δραστηριότητες είναι συνδεδεμένες με ποικίλες περιβαλλοντικές επιπτώσεις που δύναται να προκληθούν από αυτές τις δραστηριότητες. Οι βασικότεροι ρυπογόνοι παράγοντες δημιουργούνται κατά την εκσκαφή και απόθεση γαιωδών υλικών όπως τέφρας. Επίσης περιβαλλοντικές επιπτώσεις αφορούν τη δέσμευση εκτάσεων για μεγάλα χρονικά διαστήματα, την έντονη μεταβολή της μορφολογίας του εδάφους, καθώς και την υποβάθμιση της αισθητικής του τοπίου και στη μείωση της αξίας της γης. Παράλληλα, η αφαίρεση του γόνιμου καλύμματος του εδάφους μπορεί να προκαλέσει μείωση της έκτασης της αγροτικής γης και αύξηση των επιφανειακών απορροών, ενώ η έκλυση αιωρούμενων σωματιδίων στην ατμόσφαιρα επιφέρει υποβάθμιση της ποιότητας ζωής των κατοίκων της ευρύτερης περιοχής.

Επιπλέον κατά την εξορυκτική δραστηριότητα απαιτούνται σημαντικές ποσότητες νερού, οι οποίες προέρχονται συνήθως από γεωτρήσεις, με αποτέλεσμα να επηρεάζεται το υπόγειο υδατικό δυναμικό. Πέραν αυτών η αποστράγγιση των λατομείων επηρεάζει το υδατικό δυναμικό σε έκταση μεγαλύτερη από αυτήν όπου αναπτύσσονται οι σχετικές εργασίες (σε μια ζώνη επιρροής περίπου 500m από το όριο εκσκαφής).

Μια άλλη σοβαρή επίπτωση στο υδατικό περιβάλλον από τη μεταλλευτική δραστηριότητα, είναι η υποβάθμιση της ποιότητας των υδατικών πόρων. Οι μονάδες επεξεργασίας απορρίπτουν το νερό που χρησιμοποιούν στον περιβάλλοντα χώρο. Η υποβάθμιση των υπόγειων υδάτων συντελείται μέσω της αποστράγγισης διαλυτών τοξικών στοιχείων στους υποκείμενους υδροφορείς, αλλά και στα ρέματα της περιοχής. Αξίζει ακόμη να επισημάνουμε, ότι η ανεξέλεγκτη απόρριψη του ρυπασμένου με τοξικές ουσίες νερού ιδιαίτερα σε περιπτώσεις εγκαταλελειμμένων λατομείων αποτελεί σημαντική πίεση, γνωστή και ως όξινη απορροή μεταλλείων (Acid Mine Drainage). Πίνακας με τις εξορυκτικές δραστηριότητες του Δήμου Χίου παρουσιάζεται στο παράρτημα Π.3.

2.2.13 Τουρισμός

Η μεγαλύτερη παραγωγή στους κλάδους οικονομικής δραστηριότητας που επηρεάζονται άμεσα από τον τουρισμό, συνεπάγεται επίσης την αύξηση της ζήτησης για προϊόντα άλλων κλάδων που χρησιμοποιούνται στην παραγωγική διαδικασία. Δημιουργείται έτσι από την πλευρά των προμηθευτών, η ανάγκη επιπρόσθετων εισροών (αρχικών και ενδιάμεσων) για την κάλυψη της επιπλέον ζήτησης των προϊόντων που οι ίδιες παράγουν (όσες από τις εκροές δεν μπορούν να παραχθούν εντός της οικονομίας εισάγονται). Ο τουρισμός έχει έμμεσες επιπτώσεις σε ότι αφορά την ρύπανση του περιβάλλοντος λόγω της διαρκούς και αυξανόμενης ανάγκης εισροών σε όλους στους συναφείς κλάδους οικονομικής δραστηριότητας ιδίως στην κατασκευή στις μεταφορές και την παραγωγή εποχικών προϊόντων.

2.2.14 Ρύπανση Υδάτινων Πόρων

Η Χίος συγκαταλέγεται στις περιοχές με ρύπανση των υπόγειων υδάτων, η οποία βασίζεται στα διαθέσιμα γεωλογικά στοιχεία του υπεδάφους της. Οι σημαντικότερες πηγές ρύπανσης σχετίζονται με τις γεωργικές και κτηνοτροφικές δραστηριότητες και τα αστικά λύματα. Ακόμη δεν έχει διερευνηθεί η πηγή προέλευσης των βαρέων μετάλλων αλλά και η επίπτωση της χρήσης τέτοιων νερών στην παραγωγή και κατανάλωση τροφίμων. Η κύρια αιτία του προβλήματος είναι η υπεράντληση των υπόγειων υδροφορέων καθώς και η ανεξέλεγκτη απόρριψη αποβλήτων και βοθρολυμάτων και από το ελλιπές δίκτυο αποχέτευσης σε αρκετές ακόμη πόλεις και χωριά.

Φαινόμενα υφαλμύρωσης του υπόγειου υδροφόρου ορίζοντα έχουν παρατηρηθεί στην παράκτια ζώνη του Κάμπου της Χίου. Σήμερα το πρόβλημα της υφαλμύρισης εξακολουθεί να υπάρχει με εποχιακές εξάρσεις και γίνεται η προσπάθεια περιορισμού του με την δημιουργία φραγμάτων (Κατράρη, Κόρης Γεφύρι) και λιμνοδεξαμενών που θα καλύπτουν τις ανάγκες άρδευσης.

2.3 Οικιστική Διάρθρωση

2.3.1 Οικιστική Ανάπτυξη και η Δυναμική της Χίου

Η γεωγραφική διάταξη και διασπορά των νησιών της Περιφέρειας και οι σημαντικότερες διαφορές μεταξύ των μεγάλων και μικρών νησιών επηρεάζει και την οικιστική διάρθρωση και τις εξαρτήσεις των οικισμών που συγκροτούν το οικιστικό δίκτυο. Στα περισσότερα μεγάλα νησιά το οικιστικό δίκτυο ιεραρχείται με βάση ένα δίπολο οικιστικών κέντρων σε σχετικά μακρινή απόσταση δημιουργώντας ξεχωριστές ενότητες ενδοχώρας όπως π.χ. Μυτιλήνη - Μήθυμα, Αγ. Κήρυκος - Εύδηλος, Μύρινα - Μούδρος κλπ.. Στην Χίο το πρότυπο αυτής της διπλής κεντρικότητας δεν ακολουθείται, μια και το εγκατεστημένο δίπολο Χίος -

Βροντάδος ουσιαστικά συμπυκνώνεται σε μια ενιαία αστικοποιημένη περιοχή στο ανατολικό κέντρο βάρους του νησιού, όπως άλλωστε και ιστορικά χωροθετούνται τα κέντρα της περιφέρειας σε σχέση με την άμεση μικρασιατική ακτή.

Λόγω του νησιωτικού χαρακτήρα της περιφέρειας σαν καταλληλότερο κριτήριο για την κεντρικότητα των οικισμών αυτής και τον εντοπισμό του ρόλου τους, θεωρείται η συγκέντρωση διοικητικών λειτουργιών και κοινωνικών εξυπηρετήσεων. Από την ανωτέρω θεώρηση προκύπτουν τα εξής συμπεράσματα σχετικά με τον ρόλο των οικισμών κάθε νησιού:

Το δίπολο Χίος-Βροντάδος λειτουργεί πρακτικά σαν ενιαία οικιστική ενότητα και αποτελεί το αδιαμφισβήτητο οικιστικό κέντρο του νησιού, συγκεντρώνοντας τις περισσότερες διοικητικές και αστικές λειτουργίες του νησιού. Σαν δευτερεύων πόλος αναγνωρίζονται τα Καρδάμυλα που λόγω της τουριστικής ανάπτυξης που γνωρίζουν την τελευταία δεκαετία και του πρώην διοικητικού τους ρόλου σαν έδρα του αντίστοιχου Καποδιστριακού Δήμου, έχουν αναβαθμιστεί λειτουργικά. Ο ρόλος των λοιπών οικισμών- πρώην εδρών Καποδιστριακών Δήμων, αναμένεται να υποβαθμιστεί περαιτέρω.

Η έδρα του Δήμου, η Χίος (οικισμός 3ου επιπέδου), εκτός του ότι παραμένει η κύρια πύλη του νησιού και συγκεντρώνει το μεγαλύτερο τμήμα των διοικητικών υποδομών και κοινωνικού εξοπλισμού του νησιού, αναβαθμίζεται λειτουργικά στο ίδιο επίπεδο με την έδρα της Περιφέρειας, Μυτιλήνη.

Το οικιστικό δίκτυο του νησιού διαρθρώνεται με βάση το πολυπολικό σύστημα με κέντρο την πόλη της Χίου στην οποία ενσωματώνεται ο Βροντάδος και τα Θυμιανά, και τους πόλους των Καρδαμύλων στο βορά και του Πυργίου στο νότο που με τη σειρά τους αποτελούν δίπολα με τους οικισμούς της Βολισσού και της Καλαμωτής αντίστοιχα. Οι λοιποί οικισμοί του νησιού εξαρτώνται από τους παραπάνω πόλους.

Το Πυργί, τέως έδρα Καποδιστριακού Δήμου, λόγω της γειννίασης του με τον κάμπο της Καλαμωτής και τον Λιμένα των Μεστών (κυρίως εμπορικός) καθώς και της παραγωγικής δυναμικής των Μαστιχοχωρίων έχει την δυνατότητα να αναπτύξει τις απαραίτητες δομές, διοικητικές, μεταφορικές και κοινωνικές, ώστε να λειτουργεί σαν τοπικό κέντρο της νότιας πλευράς του νησιού.

Στον βορά αντίστοιχο ρόλο τοπικού κέντρου δύναται να παίξει ο οικισμός των Καρδαμύλων (κέντρο της ναυτικής παράδοσης του νησιού), που θα εξυπηρετεί τους κατοίκους του βόρειου τμήματος του νησιού και θα συμβάλει στη συγκράτηση του πληθυσμού.

Στρατηγικός Σχεδιασμός Δήμου Χίου

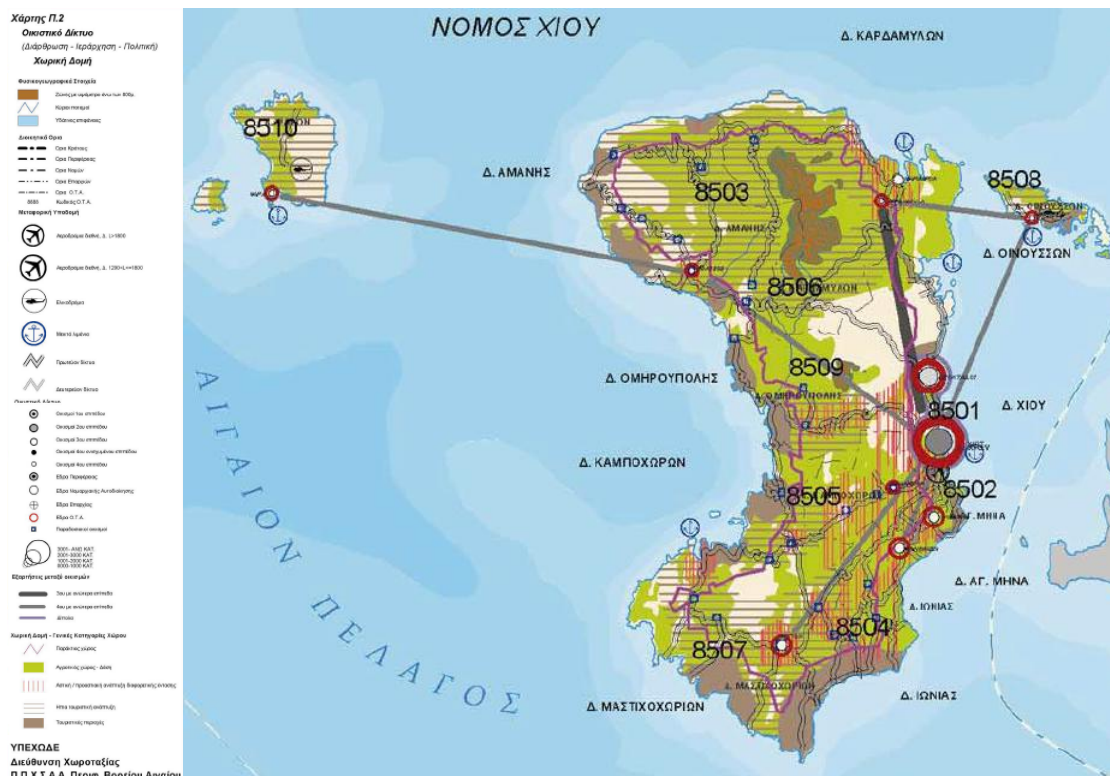

Πηγή: Έγκριση Περιφερειακού Πλαισίου Χωροταξικού Σχεδιασμού και Αειφόρου Ανάπτυξης Περιφέρειας Βορείου Αιγαίου (ΦΕΚ Β' 1473/09.08.2003)

2.3.2 Παραδοσιακοί Οικισμοί

Στο σύνολο του Δήμου Χίου υπάρχουν είκοσι επτά (27) χαρακτηρισμένοι παραδοσιακοί οικισμοί. Οι παραδοσιακοί οικισμοί, κηρυγμένοι από τα τέλη της δεκαετίας του '70, παρουσιάζουν εξαιρετική ποικιλία ως προς το μέγεθος, το χαρακτήρα και τη σχετική θέση στο οικιστικό δίκτυο. Η εξέλιξή τους επηρεάζεται από τα χαρακτηριστικά αυτά. Έτσι, στη Χίο υπάρχουν τα ακραία παραδείγματα του εγκαταλελειμμένου οικισμού του Αναβάτου και του δυναμικού οικισμού του Κάμπου. Οι περισσότεροι παραδοσιακοί οικισμοί εντοπίζονται στη Χίο, όπου η ισχυρή μεσαιωνική παράδοση και ο μεγάλος βαθμός διατήρησης παρουσιάζουν ολοκληρωμένα σύνολα όπως ο Ανάβατος, τα Μεστά και το ιδιαίτερο φαινόμενο του Κάμπου.

Παρά την αναγνώρισή τους και τα μέτρα προστασίας που έχουν ληφθεί, διατίθενται ελάχιστα κίνητρα και πόροι για την αποκατάσταση και προβολή των οικισμών αυτών. Συνεπώς οι οικισμοί που εμφανίζουν κάποια ανάπτυξη είναι αυτοί που έχουν εισαχθεί στο τουριστικό κύκλωμα.

Η πολιτική προστασίας των παραδοσιακών οικισμών διαδραματίζει ένα χρήσιμο πλην όμως παθητικό ρόλο, δηλαδή προστατεύει τους οικισμούς από αλλοιώσεις εν όψει των πιέσεων οικοδόμησης που θα προέλθουν από την τουριστική ανάπτυξη. Η ίδια η διαδικασία διαχείρισης του πολιτιστικού αποθέματος των παραδοσιακών οικισμών, φανερώνει την ανάγκη μιας ενεργού πολιτικής, ικανής να αναδείξει τη συνετή ανάπτυξη του παραδοσιακού οικισμού σε αναπτυξιακό παράγοντα.

Οι περιορισμοί που θέτουν τα διατάγματα προστασίας, σε συνδυασμό με την έλλειψη πολιτικής κινήτρων ή και συγκροτημένων προγραμμάτων ενίσχυσης των οικιστών, δημιουργούν συνθήκες κατοίκησης πολύ δυσμενέστερες από αυτές των άλλων «κανονικών» οικισμών.

Σ' αυτούς τους οικισμούς, ακόμη και θετικά μέτρα κινήτρων δεν θα είχαν αποτέλεσμα καθώς πρόκειται για κελύφη με πλήρως αποδιοργανωμένο κοινωνικο-οικονομικό ιστό.

Οι παραδοσιακοί οικισμοί σε περιοχές σχετικά δυναμικών οικονομικών δραστηριοτήτων, συγκεντρώνουν μεγαλύτερο πληθυσμό και διαφοροποιούνται από τους παραπάνω καθώς ο κοινωνικοοικονομικός τους ιστός υποστηρίζεται από ποικίλες οικονομικές δραστηριότητες. Το μεγάλο πληθυσμιακό μέγεθος, που συνήθως οφείλεται σε μια ενδοχώρα με δυναμική γεωργική δραστηριότητα, τους καθιστά λιγότερο προβληματικούς ακόμη και αν υφίστανται πληθυσμιακή μείωση.

Τα παραδοσιακά κέντρα και οι αστικές περιοχές υπό συνθήκες εγκατάλειψης παρουσιάζουν σοβαρά προβλήματα, καθώς η απαξίωση του οικιστικού ιστού οδηγεί σε εσωτερικές μετακινήσεις προς άλλες συνοικίες της πόλης, οι οποίες προσφέρουν ένα καλύτερο οικιστικό περιβάλλον και κοινωνική υποδομή, δηλαδή προς περιοχές κατοικίας με ισορροπημένη πληθυσμιακή φυσιογνωμία.

Ιδιαίτερα παραδείγματα αποτελούν οι βιομηχανικές περιοχές, βυρσοδεψείων κυρίως, που ήκμασαν στο βόρειο τμήμα της πόλης της Χίου. Οι περιοχές αυτές, χαρακτηρισμένες ως «ΒΙΟΠΑ - ΒΙΠΕ» από τα ΓΠΣ της δεκαετίας του '80, είχαν ήδη λίγο - πολύ εγκαταλειφθεί. Οι νέες βιομηχανικές ή αποθηκευτικές εγκαταστάσεις τελικά δεν αναζήτησαν χωροθέτηση στις περιοχές αυτές. Αναλυτικός πίνακας με τους Παραδοσιακούς Οικισμούς της Χίου παρουσιάζεται στο παράρτημα Π.4.

2.4 Ποιότητα Ζωής

2.4.1 Υποδομές Μεταφορών

Στο Δήμο Χίου, τα χερσαία δίκτυα διαδραματίζουν δευτερεύοντα ρόλο τοπικού επιπέδου, ενώ αντίθετα οι θαλάσσιες και εναέρια μεταφορές είναι μεγαλύτερης σημασίας, καθώς το οδικό δίκτυο ολοκληρώνει το μεταφορικό έργο του οποίου το αρχικό σκέλος πραγματοποιείται από τις θαλάσσιες και τις αεροπορικές συνδέσεις και αποτελεί ουσιαστικό παράγοντα ενδοεπικοινωνίας. Η Χίος βρίσκεται σε εξαιρετική γεωγραφική εγγύτητα με τη Μικρασιατική ακτή, η οποία, βέβαια, για γεωπολιτικούς λόγους αποτελεί και «σκληρή» συνοριακή γραμμή. Οι μεταφορές του νησιωτικού δήμου χαρακτηρίζονται από:

- Έλλειψη συντονισμού μεταξύ των μέσων (αερομεταφορές, ακτοπλοϊκές, χερσαίες) τόσο λειτουργικά όσο και στην οργάνωση των υποδομών (λιμάνια, αεροδρόμια).
- Αδυναμία ανταπόκρισης στις πιέσεις αιχμών που χαρακτηρίζουν το νησί.
- Έλλειψη αποτελεσματικών συνδέσεων με τον κύριο κορμό των δικτύων (εθνικών, διευρωπαϊκών).
- Οξείες δυσχέρειες μετακινήσεων, ενδοπεριφερειακών αλλά και προς άλλες νησιωτικές περιφέρειες (Νότιο Αιγαίο, Κρήτη).

2.4.2 Οδικό Δίκτυο

Το κεντρικό οδικό δίκτυο της Χίου συνδέει την πόλη της Χίου με τα κυριότερα χωριά του νησιού. Οι οδοί στην πλειοψηφία τους είναι ασφαλτοστρωμένοι και είναι σε πολύ καλή κατάσταση. Προβλήματα παρουσιάζονται στο βόρειο τμήμα του νησιού λόγω κατολισθήσεων. Το δευτερεύον οδικό δίκτυο αποτελείται κυρίως από χωματόδρομους, ενώ τα τμήματα που είναι ασφαλτοστρωμένα είναι σε κακή κατάσταση λόγω ελλιπούς συντήρησης.

Στρατηγικός Σχεδιασμός Δήμου Χίου



Σε αρκετά σημεία του οδικού δικτύου εξοπλισμός οδοφωτισμού είναι πεπαλαιωμένος και χρήζει αντικατάστασης, βελτίωσης και αναβάθμισης.

Η νήσος Χίος διαθέτει επαρχιακό οδικό δίκτυο μήκους 406 χλμ. με το οποίο συνδέεται η πόλη της Χίου με κωμοπόλεις, χωριά και οικισμούς. Το χαρακτηριστικό του δικτύου είναι οι πολλές στροφές με μεγάλες ανωφέρειες και κατωφέρειες λόγω των οποίων δύσκολα αναπτύσσονται κανονικές ταχύτητες.

Η γενική εικόνα του οδικού δικτύου δεν μπορεί να θεωρηθεί ικανοποιητική, παρά τις βελτιώσεις που έχουν γίνει τα τελευταία χρόνια (παρακάμψεις οικισμών, διανοίξεις κλπ.).

Η μόνη Εθνική Οδός που υπάρχει στη Νήσο Χίο είναι ο άξονας «Καλλιμασιά – Χίος - Καρδάμυλα» (Ε75), συνολικού μήκους 38 χλμ., που αποτελεί τριτεύον εθνικό οδικό δίκτυο (απόφαση ΔΜΕΟ/ε/οικ/827/04.08.1995 Αναπληρωτή Υπουργού ΠΕ.ΧΩ.Δ.Ε.).

Το πρωτεύον οδικό δίκτυο της νήσου αποτελείται από τους ακόλουθους άξονες:

- Χίος – Καρδάμυλα: εξυπηρετεί τις ανάγκες του βορειοανατολικού τμήματος του νησιού,
- Χίος – Βροντάδος – Βολισσός: εξυπηρετεί τις ανάγκες του βορειοδυτικού τμήματος του νησιού,
- Λιμένας Μεστών – Λιθί - Βολισσός: εξυπηρετεί το νότιο και δυτικό τμήμα του νησιού θέτοντας έτσι τις προϋποθέσεις για την ανάπτυξη αυτού του τμήματος του νησιού, καθώς συνδέει τον Λιμένα Μεστών με την Βολισσό.
- Χίος – Θολοποτάμι – Λιμένας Μεστών
- Χίος – Καλλιμασιά – Καλαμωτή
- Χίος – Καρυές – Αυγώνυμα

Έχει επίσης κατασκευαστεί νέος άξονας Χίος - Μεστά. Πρόκειται για παράκαμψη που εκτρέπει την κίνηση διερχομένων οχημάτων από τον παραδοσιακό οικισμό Κάμπο (νότια της πόλης της Χίου). Ωστόσο συχνά παρατηρείται η υπερτοπική κίνηση να συνεχίζει να διέρχεται μέσα από τον Κάμπο διασχίζοντάς τον εγκάρσια.

Γενικά, το επαρχιακό οδικό δίκτυο της νήσου (ΦΕΚ 47/Α/1956 και ΦΕΚ 498/ΑΑΠ/2010) θεωρείται ικανοποιητικό σε ότι αφορά τη χάραξη και τις συνδέσεις, ενώ δεν υπάρχουν απομονωμένοι οδικά οικισμοί. Ακολουθεί κατάλογος με τους βασικούς οδικούς άξονες:

- 1) Εθνική οδός Χίου – Καρδαμύλων
- 2) Εθνική οδός Χίου – Καλλιμασιάς
- 3) Επαρχιακή οδός Χίος – Βολισσός – Χάλανδρα – Αγιάσματα
- 4) Επαρχιακή οδός Βολισσός – Πιραμά – Νενητούρια – Αφροδίσια

- 5) Επαρχιακή οδός Καρδάμυλα – Αμάδες – Κέραμος
- 6) Επαρχιακή οδός Καρδάμυλα – Πιτυός – Άγ. Ισίδωρος
- 7) Επαρχιακή οδός Διευχά – Κηπουριές – Καμπιά
- 8) Επαρχιακή οδός Χίος – Καρυές – Αυγώνυμα – Ελίντα
- 9) Επαρχιακή οδός Χίος – Χαλκείος – Ζυφιάς – Βέσσα – Ελάτα
- 10) Επαρχιακή οδός Χίος – Δαφνώνας – Βερβεράτο – Χαλκείος
- 11) Επαρχιακή οδός Χίος – Πυργί – Λιμένας Μεστών
- 12) Επαρχιακή οδός Χίος – Αρμόλια – Βέσσα – Παραλία Λιθίου
- 13) Επαρχιακή οδός Χίος Αρμόλια – Καλαμωτή – Κώμη
- 14) Επαρχιακή οδός Καλλιμασιά – Νένητα – Βουνό – Καλαμωτή
- 15) Επαρχιακή οδός Μυρμήγκι – Διδύμες – Κοινή
- 16) Δρόμος για την παράκαμψη της πόλης Χίου
- 17) Δημοτική Οδός Βουνό – Λυλικάς – Κώμη
- 18) Δημοτική Οδός Κώμη – Εμποριός – Δότια
- 19) Δημοτική Οδός Καταρράκτης – Παγίδα – Κοινή
- 20) Δημοτική Οδός Ανάβατος – Αυγώνυμα
- 21) Δημοτική Οδός Θυμιανά – Μέγας Λιμνιώνα – Αγία Ερμιόνη – Καρφάς
- 22) Δημοτική Οδός Καλλιμασιά – Μέσα Διδύμα
- 23) Δημοτική Οδός Σιδηρούντα – Ελίντα – Παραλία Λιθίου

Ειδικά για την ευρύτερη περιοχή της πόλης της Χίου, και κατ' επέκταση το ανατολικό τμήμα του νησιού, σημαντικό έργο για την βελτίωση των κυκλοφοριακών συνθηκών είναι και ο πρόσφατα ολοκληρωμένος περιφερειακός δρόμος που παρακάμπτει την πόλη της Χίου (χάραξη με κατεύθυνση Β-Ν, στα δυτικά όρια της πόλης). Πρόκειται για παράκαμψη της Ε.Ο.75, η οποία εξυπηρετεί την κίνηση των οχημάτων από την νότια και νοτιοδυτική Χίο καθώς και το αεροδρόμιο, προς τη δυτική, βορειοδυτική και βόρεια Χίο και αντίστροφα, συμβάλλοντας στην κυκλοφοριακή αποσυμφόρηση της πόλης. Επίσης συμβάλλει στη μείωση της ανισότητας και της απόστασης που υπάρχει μεταξύ αγροτικού και αστικού χώρου και την ενίσχυση των ενδιάμεσων μικρών και μεσαίων οικισμών, ώστε να διαδραματίσουν σημαντικότερο λειτουργικό ρόλο. Η περιφερειακή οδός της πόλης της Χίου έχει συνολικό μήκος περίπου 7,5 km, νότια κατάληξη της είναι το σημείο συμβολής του ποταμού Παρθένη με την παραλιακή οδό Χίου - Θυμιανών - Καλλιμασιάς και βόρεια κατάληξη της είναι η Εθνική Οδός Χίου - Καρδαμύλων.

Έχει ενταχθεί στο ΠΕΠ 14-20 Β. Αιγαίο η κατασκευή τού δρόμου Αγίας Ειρήνης που συνδέει την οδό Ράμνης με την οδό Καλουτά. Υπό εκπόνηση η μελέτη σύνδεσης του δρόμου παράκαμψης πόλης που συνδέει την περιοχή Κοφινάς, με τμήμα του περιφερειακού δρόμου και θα καταλήγει στην περιοχή της Αγίας Ειρήνης.

Στην πόλη της Χίου υπάρχει έντονο κυκλοφοριακό πρόβλημα το οποίο επιτείνεται από τη συγκέντρωση των εμπορικών καταστημάτων σε περιορισμένο χώρο και την έλλειψη κατάλληλων μεταφορικών υποδομών. Το πρόβλημα αποδίδεται και στον μεγάλο (αναλογικά με το μέγεθος του πληθυσμού) αριθμό οχημάτων και σε ένα δίκτυο δρόμων με ελλιπή γεωμετρικά στοιχεία. Εκτιμάται πως τόσο η λειτουργία της περιφερειακής οδού, όσο και οι υπόλοιπες προτεινόμενες κυκλοφοριακές ρυθμίσεις καθώς και η ολοκλήρωση των έργων στην περιοχή Αγίας Ειρήνης θα αποσυμφορήσουν το κέντρο της πόλης της Χίου και θα βελτιώσουν τις υφιστάμενες συνθήκες οδικής κυκλοφορίας.

2.4.3 Αστικές και Υπεραστικές Συγκοινωνίες

- **ΥΠΕΡΑΣΤΙΚΟ ΚΤΕΛ ΧΙΟΥ Α.Ε.**

Το Υπεραστικό ΚΤΕΛ Χίου ιδρύθηκε το 1952 με έδρα την πόλη της Χίου, μαζί με όλα τα Νομαρχιακά ΚΤΕΛ της Ελλάδας (Ν.2119/52). Το 2003 μετατράπηκε σε Ανώνυμη Εταιρεία με την μίσθωση των λεωφορείων των Μετόχων που ήταν ενταγμένα στο Υπεραστικό ΚΤΕΛ Χίου.

Έργο της Υ/ΚΤΕΛ ΧΙΟΥ Α.Ε. είναι η συγκοινωνιακή εξυπηρέτηση των υπεραστικών γραμμών του Ν. Χίου. Η Υ/ΚΤΕΛ ΧΙΟΥ Α.Ε. διαθέτει 16 λεωφορεία και το προσωπικό της εταιρείας αποτελείται από 22 άτομα.

Η Υ/ΚΤΕΛ ΧΙΟΥ Α.Ε. εκτελεί δρομολόγια προς τη Νότια Χίο με προορισμούς: Άγιος Γεώργιος, Αρμόλια, Θολοποτάμι, Καλαμωτή, Καλλιμασιά, Καταρράκτης, Λιθί, Μ. Δίδυμα, Μεστά, Μεστά Λιμάνι, Νένητα, Ολύμπιοι, Παγίδα Πυργί και προς τη Βόρεια Χίο με προορισμούς: Βολισσός, Καμπιά, Καρδάμυλα, Λαγκάδα, Ναγός, Συκιάδα. Κατά τους χειμερινούς μήνες τα δρομολόγια γίνονται καθημερινά εκτός Σαββατοκύριακου ενώ τους καλοκαιρινούς μήνες τα δρομολόγια αυξάνονται κατά 30% και πραγματοποιούνται όλες της ημέρες της εβδομάδας.

Αναλυτικές πληροφορίες σχετικά με τα δρομολόγια βρίσκονται αναρτημένες στην ιστοσελίδα της εταιρείας «<http://ktelchios.gr>».

Ο σταθμός επιβατών του Υ/ΚΤΕΛ ΧΙΟΥ Α.Ε. στεγάζεται στην αίθουσα αναμονής επιβατών εσωτερικού, στο Λιμάνι της Χίου (Λεωφ. Αιγαίου 16), δίπλα στο σημείο αφίξεως των πλοίων (τηλ: 22710-27507).

- **ΑΣΤΙΚΟ ΚΤΕΛ ΧΙΟΥ Α.Ε.**

Το ΑΣΤΙΚΟ ΚΤΕΛ ΧΙΟΥ Α.Ε. ιδρύθηκε το 2002 με έδρα την πόλη της Χίου στην οδό Πετροκοκκίνου 12 (τηλ: 22710-23086).

Οι κύριες γραμμές για το αστικό ΚΤΕΛ είναι προς το Βροντάδο, τις Καρυές, τον Καρφά, τον Κάμπο και τα τριγύρω χωριά, καθώς και η γραμμή που συνδέει τους περιφερειακούς δημοτικούς χώρους στάθμευσης με το κέντρο της πόλης. Τα δρομολόγια γίνονται καθημερινά, ενώ τους θερινούς μήνες τα δρομολόγια γίνονται πιο τακτικά. Αναλυτικές πληροφορίες για τα δρομολόγια εμφανίζονται στην ιστοσελίδα της εταιρείας «<http://chioscitybus.gr>».

Η αφετηρία των αστικών λεωφορείων βρίσκεται πλησίον του Δημαρχείου της πόλης (Δημοκρατίας 4), στην πλατεία Βουνακίου.

Η ΑΣΤΙΚΟ ΚΤΕΛ ΧΙΟΥ Α.Ε. έχει 9 άτομα προσωπικό και διαθέτει 19 λεωφορεία, εκ των οποίων τα 5 ανήκουν στην εταιρεία και τα 14 σε ιδιώτες.

2.4.4 Αεροπορικές Μεταφορές

Το αεροδρόμιο της Χίου εντάσσεται σε ένα εθνικό σύστημα αερομεταφορών ακτινικής διάταξης, η οποία ακολουθείται και σε επίπεδο Περιφέρειας, με κύριο πόλο και όγκο μεταφορικού έργου από την Αθήνα προς τη Χίο (κυρίως πτήσεις εσωτερικού) καθώς και επιδοτούμενες συνδέσεις άγονων γραμμών με τα νησιά του Ανατολικού Αιγαίου. Επίσης υπάρχει τακτική αεροπορική σύνδεση με το αεροδρόμιο της Θεσσαλονίκης.

Οι πτήσεις Τσάρτερ εξυπηρετούν κατά κύριο λόγο εποχικές ανάγκες του τουρισμού, αλλά παρουσιάζονται ειδικά προβλήματα λόγω της αδυναμίας υποδοχής μεγάλων αεροσκαφών.

Ο κύριος Αερολιμένας Χίου «Όμηρος», βρίσκεται στην ανατολική πλευρά του νησιού, νότια της πόλης της Χίου. Η εικόνα που παρουσιάζει το αεροδρόμιο Χίου δεν είναι ικανοποιητική. Το πολύ μικρό μερίδιο που η αεροπορική μεταφορά καταλαμβάνει στο σύνολο του εισερχόμενου τουρισμού στη Χίο οφείλεται στην έλλειψη υποδομών εξυπηρέτησης εταιριών και επιβατών.

Βασικά προβλήματα στην ανάπτυξη και ολοκλήρωση του αεροπορικού δικτύου της Χίου αποτελούν:

- Η έλλειψη ενδοχώρας και πληθυσμιακών μεγεθών που να δημιουργούν ζήτηση για τακτικά και εποχικά δρομολόγια.
- Η εποχικότητα, κυρίως λόγω του τουρισμού, που δημιουργεί οξείες αιχμές και οδηγεί σε υποβάθμιση της εξυπηρέτησης.
- Η απουσία άλλων μέσων διασύνδεσης των νησιών μεταξύ τους, τα οποία θα επέτρεπαν την εγκατάσταση ενός βέλτιστου δικτύου συνδυασμένων μεταφορών.
- Η έλλειψη ικανοποιητικών εγκαταστάσεων διακίνησης επιβατών.

Πρόσφατα εντάχθηκε στο Τομεακό πρόγραμμα μεταφορών το έργο "Βελτίωση και ανάπτυξη των υποδομών του κρατικού αερολιμένα Χίου» και παράλληλα αναμένεται ή έναρξη του έργου μετατόπιση της παραλιακής οδού Χίου – Καρφά, ενώ επαναδημοπρατείται το έργο επέκταση της οδού Ι. Χρήστου.

Ενδιαφέρον παρουσιάζει η προβλεπόμενη χρήση υδροπλάνων για τις αεροπορικές συνδέσεις της Χίου, εφόσον υλοποιηθεί ο σχεδιασμός για τη δημιουργία υδατοδρομίου. Αναλυτικός πίνακας με τα αεροδρόμια και τα ελικοδρόμια της Χίου παρουσιάζεται στο παράρτημα Π.5.

2.4.5 Λιμενικές Υποδομές-Ακτοπλοϊκές Μεταφορές

Ο Δήμος Χίου εξυπηρετείται από δυο κύρια λιμάνια, της Χίου (στην Ανατολική πλευρά του νησιού) και των Μεστών (στη Δυτική πλευρά του νησιού). Στο λιμάνι της Χίου εντοπίζεται σημαντικό πρόβλημα αναφορικά με την αδυναμία φιλοξενίας πλοίων μεγάλου μήκους. Το λιμάνι των Μεστών αποτελεί μια από τις σημαντικότερες υποδομές προσπελασιμότητας της Περιφερειακής Ενότητας με ασήμαντη, προς το παρόν, εμπορευματική και επιβατική κίνηση σε σχέση με το λιμάνι της Χίου.

Ο Λιμένας Χίου που βρίσκεται επί του παραλιακού μετώπου προ του κέντρου της πόλης της Χίου, αποτελεί τον κεντρικό λιμένα του νησιού και εξυπηρετεί την ακτοπλοϊκή σύνδεση της Νήσου Χίου με την ηπειρωτική χώρα, τα γειτονικά νησιά και τα απέναντι τουρκικά παράλια. Ακτοπλοϊκώς το νησί συνδέεται καθημερινά με το λιμάνι του Πειραιά. Το ταξίδι διαρκεί 8 ώρες με τα συμβατικά πλοία. Η σύνδεση μέσω θαλάσσης είναι καθημερινή και με τη Μυτιλήνη και τα κοντινά μικρότερα νησιά Οινούσες και Ψαρά. Επίσης, θα υπάρχουν ακτοπλοϊκές συνδέσεις με τη Σάμο, την Λήμνο και την Καβάλα τρεις φορές την εβδομάδα. Ο Λιμένας Χίου εξυπηρετεί και την εμπορική κίνηση του νησιού.

Στο Λιμένα Χίου και συγκεκριμένα στο νότιο τμήμα του ελλιμενίζονται κατά τη θερινή κυρίως περίοδο και διερχόμενα σκάφη αναψυχής στα υφιστάμενα κρηπιδώματα του λιμένα. Σημειώνεται ότι στο νότιο τμήμα του λιμένα χωροθετείται καταφύγιο τουριστικών σκαφών για εξυπηρέτηση *superyachts* και *megayachts*.

Στη νότια και δυτική πλευρά του νησιού βρίσκονται οι λιμένες Μεστών και Λημνίων Βολισσού. Ο Λιμένας Μεστών βρίσκεται στα νοτιοανατολικά παράλια του Όρμου Μεστών, σε απόσταση περίπου 35 χλμ. από την πόλη της Χίου. Ο λιμενίσκος Λημνίων Βολισσού που βρίσκεται σε απόσταση 30 χλμ. περίπου από την πόλη της Χίου, έχει διαμορφωθεί με παραλιακά κρηπιδώματα προ του οικισμού Λημνιά, επίγειο της κωμόπολης Βολισσού.

Άλλες σημαντικές λιμενικές υποδομές του νησιού είναι η Μαρίνα Χίου, καθώς επίσης και το αλιευτικό καταφύγιο Καρδαμύλων, η χρήση του οποίου μετά την ολοκλήρωση του έργου βελτίωσης λιμενικών εγκαταστάσεων του αλιευτικού καταφυγίου Καρδαμύλων, θα δώσει σημαντική ώθηση στην αλιεία του νησιού.

Οι θέσεις των λιμενικών υποδομών για το σύνολο της Νήσου Χίου αποτυπώνονται στο σχήμα που ακολουθεί:

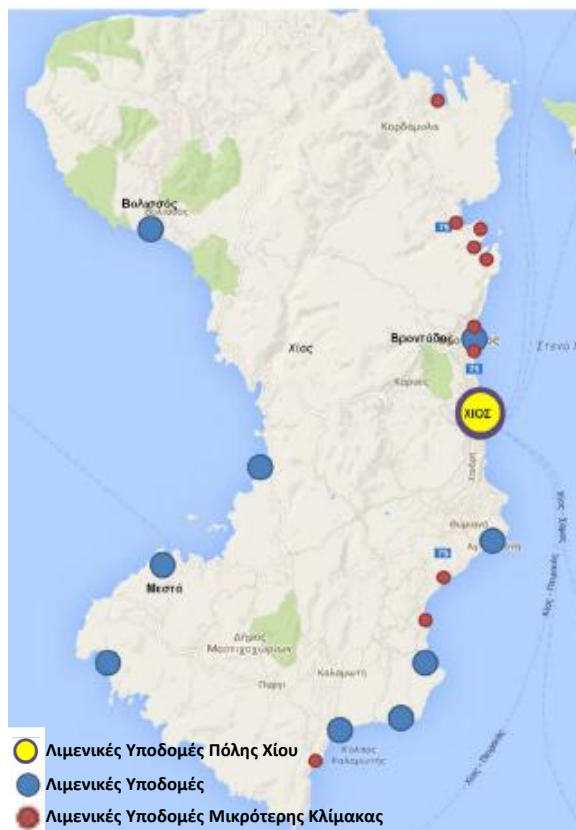

Η θέση του λιμένα της Χίου εντός της πόλης, σε συνάρτηση με το ρόλο του σαν κύρια θαλάσσια πύλη του νησιού τόσο επιβατικού όσο και εμπορευματικού χαρακτήρα, δημιουργεί σοβαρά λειτουργικά προβλήματα στην ευρύτερη περιοχή.

Προγραμματίζονται έργα βελτίωσης της λειτουργίας του υφιστάμενου λιμένα με παρεμβάσεις προσβασιμότητας και αναπλάσεων ενώ παράλληλα εκπονείται το master plan για την ενοποίηση και επέκταση χερσαίων χώρων στο νότιο τμήμα και την γενικότερη βελτίωση των εγκαταστάσεων.

Το λιμάνι των Μεστών, που έχει κυρίως εμπορευματικό χαρακτήρα, διαθέτει όλα τα απαραίτητα χαρακτηριστικά – θέση στη δυτική ακτή του νησιού, βελτιωμένη οδική πρόσβαση, άνετη εξυπηρέτηση της φορτοεκφόρτωσης φορτηγών πλοίων και

της διακίνησης επιβατικών οχημάτων, διακριτές χρήσεις (αλιευτικό καταφύγιο, εμπορικός λιμένας, επιβατικός λιμένας), επαρκείς χερσαίοι χώροι –λειτουργεί συμπληρωματικά προς τον κεντρικό λιμένα Χίου εξυπηρετώντας την εμπορική κίνηση που πραγματοποιείται με μικρά φορτηγά πλοία και προσελκύοντας πρόσθετη κίνηση επιβατών και ΙΧ οχημάτων με προορισμό τα Μεστά, τη Βολισσό και τα Ψαρά.

2.4.6 Υποδομές Διαχείρισης Υδάτινων Πόρων

Στο Δήμο Χίου αναπτύσσονται υδροφόροι ορίζοντες στις παράκτιες πεδιάδες, που κρίνονται αξιόλογοι όχι τόσο για τις μεγάλες ποσότητες υπόγειου νερού που διαθέτουν, όσο για τη χρησιμοποίησή τους στη κάλυψη τοπικών αναγκών σε νερό ύδρευσης και άρδευσης. Η ανάπτυξη καρστικών, κυρίως, υδροφορέων ανοιχτών προς τη θάλασσα δημιουργεί πρόσθετες δυσκολίες στην αξιοποίηση των υπόγειων αποθεμάτων νερού. Σε πολλές θέσεις αρδεύσεων από υπόγεια ύδατα, η υπεράντληση έχει ως συνέπεια την πτώση του υδροφόρου ορίζοντα και την υφαλμύρυνση των υπόγειων υδάτων. Για την αντιμετώπιση του υδατικού προβλήματος στην Χίο έχουν κατασκευαστεί μια σειρά λιμνοδεξαμενών και φραγμάτων απαραίτητων για τη διατήρηση του υδατικού ισοζυγίου και την κάλυψη των αναγκών του νησιού. Η διαχείριση των υδάτων με όρους αειφορίας αποτελεί ανάγκη και προτεραιότητα της χωρικής ανάπτυξης.

Τα κύρια χαρακτηριστικά που δυσχεραίνουν τη διαχείριση του υδατικού πλούτου είναι:

- Τα μικρά επίπεδα βροχόπτωσης
- Η γεωλογική δομή της Χίου
- Η εποχικότητα της κατανάλωσης, ιδιαίτερα σε σχέση με την τουριστική κίνηση

- Η ευπάθεια της περιοχής στην οποία βρίσκονται

Για την κάλυψη των αναγκών του νησιού έχουν προταθεί και έχουν γίνει από το υπ. Γεωργίας το δήμο και την περιφέρεια διάφορα φράγματα και Λιμνοδεξαμενές (Φράγμα κόρης Γεφύρι, Φράγμα Καλαμωτής συνολικής χωρητικότητας και τα δύο μαζί, 5*106m³ Λιμνοδεξαμενή Ζυφιά, Αγίου Γεωργίου Συκούση, Φυρόλακα, Αίπους, Σαγιάκωβο, Αγίου Αρτεμίου, Κακού Ποταμού, Αρμολίων, Βικίου, Πιτυούς καθώς κι μερικές ακόμη μικρότερες). Το πλεονέκτημα, όσον αφορά τα αρνητικά ισοζύγια, αναμένεται μεγάλο και άμεσο, αφού θα αποφορτιστούν από την υπεράντληση πολλές περιοχές.

Θα πρέπει να αξιοποιηθούν πλήρως όλα τα τεχνικά έργα ώστε να βελτιωθεί η ποιότητα των υπογείων υδροφόρων. Αυτό θα επιφέρει αύξηση της στάθμης τους και επομένως την υποχώρηση του υφάλμυρου μετώπου, που σε ορισμένα σημεία, εισχωρεί μέχρι και 5 χλμ., στο εσωτερικό του νησιού (ΝΔ Χίος).

Πρέπει η χρήση των νιτρικών να γίνεται με μέτρο και μόνο όταν αυτό κρίνεται αναγκαίο για κάποιες καλλιέργειες, ώστε να αποφεύγεται η επιβάρυνση του υδροφόρου ορίζοντα.

Επιβάλλεται η περιοδική ανάλυση ιχνοστοιχείων και βαρέων μετάλλων σε όλο το εύρος του νησιού, ώστε να διασφαλίζεται η ποιότητα του νερού.

Εργοστάσια παραγωγής σκυροδέματος και ασφαλικών υλικών, λατομεία αδρανών, εγκαταστάσεις σταυλισμού, εργοστάσιο πλαστικών, εργοστάσιο ΔΕΗ, ελαιοτριβεία, τυροκομεία, ποτοποιίες, το εργοστάσιο παραγωγής χυμών Χίου καθώς και οι χώροι απόθεσης απορριμμάτων αποτελούν τις εν δυνάμει πιθανότερες πηγές ρύπανσης των νερών του νησιού και θα πρέπει να ελέγχονται τακτικά.

Επίσης θα πρέπει να γίνουν έργα εμπλουτισμού των υδροφορέων (μικροφράγματα κτλ.) που παρουσιάζουν εξάντληση από τις υδρογεωτρήσεις παρουσιάζουν έντονα φαινόμενα υφαλμύρωσης αλλά και παρουσία υδραργύρου.

Στην περιοχή Αγιασμάτων υπάρχει χλωρονατριούχος πηγή που αξιοποιήθηκε και λειτουργεί για υδροθεραπευτικούς σκοπούς.

2.4.7 Ύδρευση-Άρδευση- Αποχέτευση

Τα στοιχεία στην παρούσα ενότητα αντλούνται από το ισχύον εγκεκριμένο Σχέδιο Διαχείρισης των Λεκανών Απορροής Ποταμών του Υδατικού Διαμερίσματος Νήσων Αιγαίου (GR 14) το οποίο αποτελεί βασικό εργαλείο για την επίτευξη της ολοκληρωμένης προστασίας και ορθολογικής διαχείρισης των επιφανειακών και υπογείων υδατικών συστημάτων της Νήσου Χίου και την “Μελέτη Γενικού Σχεδίου Ύδρευσης (Masterplan).

Η Δημοτική Εταιρεία Ύδρευσης Αποχέτευσης Χίου ΔΕΥΑΧ, μετά την ενοποίηση του νησιού σε ένα ενιαίο Δήμο έχει την αρμοδιότητα διαχείρισης με βάση το ισχύον θεσμικό πλαίσιο του υδάτινου δυναμικού για κάλυψη υδρευτικών αναγκών, της διαχείρισης λυμάτων και την διαχείριση υδρευτικών, αποχετευτικών και αρδευτικών δικτύων. Σημαντικό ρόλο έχουν επίσης κυρίως στην κατασκευή έργων ταμίευσης νερού και αντιπλημμυρικών οι υπηρεσίες της Περιφερειακής Ενότητας Χίου της Περιφέρειας Β. Αιγαίου.

Σύμφωνα με τη μελέτη “Σχέδιο διαχείρισης υδατικών πόρων Χίου” (Πιπίδης - Μάρτιος 1996) η συνολική εικόνα του δυνητικά διαθέσιμου υδατικού δυναμικού της Χίου έχει ως εξής :

- Η ενότητα των υδατοστεγανών σχηματισμών της Αμανής, προσφέρεται για την επιφανειακή συγκέντρωση τουλάχιστον 10 εκ.μ³ / έτος νερού.

- Η ενότητα των υδατοστεγανών σχηματισμών των Ρεστών (περιοχή Αρμένη / Παρθένη), προσφέρεται για την επιφανειακή συγκέντρωση τουλάχιστον 5 εκ.μ3. / έτος νερού.
- Οι υπόλοιποι υδατοστεγανοί σχηματισμοί του Νομού, προσφέρονται για την αποθήκευση τουλάχιστον 2,5 εκ.μ3 / έτος νερού.
- Η ενότητα των υδατοπερατών σχηματισμών Κορακάρη / οροπέδιο Αγ. Γεωργίου / Καλαμωτής, είναι μερικά ανοικτή προς την θάλασσα, και ως εκ τούτου ευαίσθητη σε μόλυνση. Η ενιαία διαχείριση της, μπορεί να αποφέρει πολλαπλάσια της σήμερα αντλούμενης ποσότητας. Η εκτιμώμενη δυναμικότητα της είναι της τάξης των 8 εκ.μ3 / έτος.
- Το σύστημα των ασβεστόλιθων της Ν.Δ. Χίου, αποτελεί σειρά υδρογεωλογικών λεκανών με εκτιμώμενη δυναμικότητα της τάξης των 2 εκ.μ3 / έτος.
- Το ασβεστολιθικό σύστημα Καρδαμύλων - Λαγκάδας, με εκτιμώμενη δυναμικότητα τουλάχιστον 2 εκ.μ3 / έτος.
- Οι αλλούβιες αποθέσεις της Βολισσού, Κάμπου, Καρδαμύλων, Καλαμωτής, Αχλαδόκαμπου Ψαρρών, καθώς και των μικρότερων κοιλάδων, αποδίδουν σήμερα περί τα 2,5 εκ.μ3 / έτος και είναι κοντά στο όριο της ασφαλούς αξιοποίησής τους.
- Οι περιοχές υπερπλήρωσης των υπόγειων υδροφόρων, που εμφανίζουν τη ροή τους έως την επιφάνεια της θάλασσας (ζώνες πηγών Πελιναίου, Γιόσσονα / Ναγού, Καρυών Δαφνώννα, Σκλαβιά, εγκλωβισμένη υδροφορία Σικελιάς), έχουν δυναμικότητα περίπου 5 εκ. εκ.μ3 / έτος.
- Οι υποθαλάσσιες εκφορτίσεις Λαγκάδας, Μηλιγκά, Ελίντα, Αυλωνιάς, πού η δυναμικότητα τους ξεπερνάει τα 60 εκ.μ3 / έτος είναι πρακτικά αδύνατο να αξιοποιηθούν.

Λόγω των γεωγραφικών και φυσιογνωστικών γνωρισμάτων της περιφέρειας, η Χίος εξυπηρετείται από δημόσιες πηγές καθώς και από δημόσιες και ιδιωτικές γεωτρήσεις. Οι ιδιωτικές γεωτρήσεις εξυπηρετούν κυρίως τις ανάγκες άρδευσης των ιδιωτών και σε αρκετές περιπτώσεις την κάλυψη τουριστικών μονάδων.

Τα κυριότερα προβλήματα των υπαρχόντων δικτύων, αφορούν την συντήρηση και τον εμπλουτισμό τους, καθώς και την αντικατάστασή των παλαιών δικτύων που έχουν κατασκευασθεί από τσιμεντοσωλήνες και παρουσιάζουν διαρροές από διάρρηξη ή εμφράξεις από τη συσσώρευση αλάτων.

Δημοτική Ενότητα Χίου

Ύδρευση

Η πόλη της Χίου με πληθυσμό 26.850 κατοίκων σύμφωνα με την απογραφή του 2011, ο οποίος στην πραγματικότητα είναι μικρότερος του πραγματικού εξυπηρετούμενου πληθυσμού, αφού το σύνολο σχεδόν των δραστηριοτήτων έχει συγκεντρωθεί στην πόλη και

από κατοίκους άλλων περιοχών, οι οποίοι διαμένουν σε αυτήν και απογράφονται στους τόπους καταγωγής τους.

Η άρδευση στη Δημοτική Ενότητα Χίου πραγματοποιείται από το δίκτυο ύδρευσης.

Η πόλη έχει πολύ μεγάλο αριθμό υδροληπτικών έργων που συμμετέχουν στο τελικό «μείγμα» υδροδότησης.

Δυστυχώς μεγάλος αριθμός γεωτρήσεων παρουσιάζει υφαλμύριση, μόνιμα ή περιστασιακά, έντονα ή μειωμένα, αλλά συνολικά σε μεγάλο βαθμό ώστε, παρά τις σημαντικές επεμβάσεις και εκμετάλλευση πληθώρας υδροληπτικών, να εμφανίζει ως και σήμερα ελλείψεις ποσότητας και υποβαθμισμένη ποιότητα τους θερινούς μήνες.

Η υδροδότηση της Δημοτικής Ενότητας Χίου πραγματοποιείται από τις γεωτρήσεις της λεκάνης Κορακάρη (Κουτρουλόμυλου - Γούλια - Χέλιου - Ποταμού), τα νερά των πηγών του Δαφνώνα και της Αγίας Τριάδας, τα νερά της πηγής του Τρυπατέ, τα νερά που συγκεντρώνονται στο ανασχετικό φράγμα της Ψαρόπετρας κατά τους χειμερινούς μήνες καθώς και τις μονάδες αφαλάτωσης υφάλμυρου νερού του Θόλου και από τα νερά των πηγών του Δελφινιού.

Το σημαντικότερο πρόβλημα των μονάδων αφαλάτωσης σχετίζεται με την παραγόμενη άλμη, η οποία δημιουργείται κατά την επεξεργασία του θαλασσινού ή του υφάλμυρου νερού και στην περίπτωση των μονάδων του ΥΔ Νήσων Αιγαίου διοχετεύεται στη θάλασσα.

Οι αφαλατώσεις αποτελούν δυνητική πίεση για τα παράκτια ΥΣ, η επίδρασή τους όμως στο θαλάσσιο περιβάλλον έχει μόνο τοπικό χαρακτήρα.

Η εξυπηρέτηση στην κατανάλωση νερού είναι ικανοποιητική. Τους καλοκαιρινούς μήνες όπου η κατανάλωση αυξάνεται κατά 40% περίπου, η πόλη τροφοδοτείται και από τις μονάδες αφαλάτωσης για να ελαχιστοποιηθεί η υπεράντληση από τις πηγές και τις γεωτρήσεις.

Η υπεράντληση της λεκάνης Κορακάρη είχε σαν αποτέλεσμα την πτώση της στάθμης του υδροφόρου ορίζοντα, με επακόλουθο την εισροή θαλασσινού νερού και την υφαλμύρισή του. Σύμφωνα με μελέτες που έχουν πραγματοποιηθεί υπάρχει έλλειμμα υδατικού ισοζυγίου εξαρτώμενο από το ύψος της βροχόπτωσης εκάστου έτους.

Το χειμώνα εφ' όσον υπάρχουν βροχοπτώσεις, η Δημοτική Ενότητα Χίου υδροδοτείται από τις πηγές των περιοχών Δαφνώνα και Τρυπατέ, καθώς και από το ανασχετικό φράγμα του Κακού Ποταμού (Ψαρόπετρα), μειώνοντας τις αντλήσεις των γεωτρήσεων. Το καλοκαίρι μέσω των δικτύων Δελφινιού - Δεξαμενής Πετεινάκη είναι δυνατόν να τροφοδοτείται η Χίος με νερό από το εργοστάσιο αφαλάτωσης προκειμένου να μειωθεί η άντληση από τις γεωτρήσεις.

Η Δ.Ε.Υ.Α. Ν. Χίου με τακτικές μετρήσεις της ποιότητας του νερού ενισχύει το επίπεδο ασφάλειας και αποτρέπει πιθανά προβλήματα στην υγεία των κατοίκων. Χαρακτηριστικό πρόβλημα όμως της ύδρευσης της πόλης αποτελεί η ποιότητα του νερού από τις πηγές - γεωτρήσεις της υδατολεκάνης Κορακάρη (υφαλμύριση λόγω υπεράντλησης, εμφάνιση υψηλών ποσοστών υδραργύρου).

Η Δ.Ε.Υ.Α. Ν. Χίου με συντονισμένες προσπάθειες μη άντλησης και εμπλουτισμού της υδατολεκάνης Κορακάρη πέτυχε να μειώσει τον υδράργυρο στα δίκτυα της σε μη ανιχνεύσιμο.

Η αύξηση της κατανάλωσης λόγω της ανάπτυξης του βιοτικού επιπέδου, της ανάπτυξης τουριστικών δραστηριοτήτων με υπερσυγκέντρωση αυτών στο κεντρικό ανατολικό τμήμα του νησιού, η κάλυψη υδρευτικών αναγκών οικισμών που κατά το παρελθόν καλυπτόταν

από υδρευτικά έργα εκτός λεκάνης, η υπεράντληση μαζί με την ανεξέλεγκτη κατανάλωση και χρήση για άρδευση οδήγησαν στην υποβάθμιση της ποιότητας του νερού με τα γνωστά αποτελέσματα της υφαλμύρισης, της παρουσίας υδραργύρου, αρσενικού κλπ.

Η υδροδότηση της πόλης της Χίου γίνεται από πηγές, γεωτρήσεις, ταμειυτήρες και μονάδες αφαλάτωσης.

Η πόλη της Χίου διαθέτει επάρκεια ως προς τους αποθηκευτικούς χώρους /δεξαμενές στο σύνολο και επιμέρους ανά τέως κοινότητα ή οικισμό, χωρίς να αποκλείεται η δυνατότητα βελτίωσης ή κατασκευής νέων στο μέλλον.

Με τον εντοπισμό της παρουσίας υδραργύρου λόγω υφαλμύρισης σε γεωτρήσεις της λεκάνης Κορακάρη, οι οποίες κάλυπταν και καλύπτουν υδρευτικές ανάγκες της Δημοτικής Ενότητας Αγίου Μηνά και της πόλης της Χίου, από το Υπουργείο Εσωτερικών υπήρξε χρηματοδότηση προς την Διαδημοτική των Δήμων Χίου, Αγίου Μηνά και Ομηρούπολης το 2002 - 2003 (κατά την περίοδο εμφάνισης/εντοπισμού του υδραργύρου σε κάποιες γεωτρήσεις) για την ανόρυξη γεωτρήσεων εκτός λεκάνης Κορακάρη. Οι γεωτρήσεις που ανορύχθηκαν ήταν πολύ μεγάλου βάθους της τάξεως των 300 και 400μ., δεν υπήρχε επιστημονική τεκμηρίωση για τον εντοπισμό της θέσης και το πρόγραμμα δεν έδωσε θετικά αποτελέσματα.

Σημαντικά βήματα έχουν γίνει από την ΔΕΥΑΧ ως προς την επέκταση του κεντρικού υδρευτικού δικτύου και του δικτύου διανομής και την αντικατάσταση των αμιαντοσωλήνων με σωλήνες PVC / PE χωρίς όμως τα αντίστοιχα ζητήματα να έχουν επιλυθεί πλήρως. Σημαντικό πρόβλημα του υδρευτικού δικτύου της πόλης είναι οι συνεχείς διαρροές για τις οποίες γίνονται συνεχείς προσπάθειες για περιορισμό τους μέσω αντικατάστασης παλαιών δικτύων, αλλά ακόμα και σήμερα το πρόβλημα παραμένει.

Η αντιμετώπιση του υδρευτικού προβλήματος της πόλης της Χίου θα πρέπει να εξεταστεί σε συνδυασμό με τα αντίστοιχα των όμορων οικισμών, αφού στην πραγματικότητα αποτελούν μια οικιστική συνέχεια και επιπλέον να υπάρχει εναλλακτική λύση για κάλυψη αναγκών είτε σε περιόδους αιχμής είτε σε έκτακτες καταστάσεις.

Αποχέτευση

Η πόλη της Χίου δεν αντιμετωπίζει κάποιο πρόβλημα στα αποχετευτικά της δίκτυα και εξυπηρετείται από την Ε.Ε.Λ. Χίου.

Δημοτική Ενότητα Μαστιχοχωρίων

Υδρευση

Η Δημοτική Ενότητα Μαστιχοχωρίων αποτελείται από εννέα οικισμούς και δέκα παραλιακούς οικισμούς, οι οποίοι παρουσιάζουν σημαντική προσαύξηση του πληθυσμού κατά την καλοκαιρινή περίοδο.

Η Δ.Ε. Μαστιχοχωρίων όπως συμβαίνει και με τις περισσότερες νησιωτικές περιοχές της χώρας αντιμετωπίζει προβλήματα με την παροχή νερού που οφείλεται κυρίως στην γεωλογική δομή της περιοχής και τις επικρατούσες κλιματολογικές συνθήκες. Τα προβλήματα επιδεινώνονται με την υπεράντληση, για υδρευτικούς και αρδευτικούς σκοπούς, με την αποψίλωση των δασών λόγω των εκτεταμένων και αλλεπάλληλων πυρκαγιών που έχουν πλήξει το νησί αλλά και με τις διαρροές που παρουσιάζουν τα πεπαλαιωμένα υφιστάμενα δίκτυα.

Οι επιφανειακές απορροές της περιοχής μελέτης είναι περιορισμένες λόγω της μικρής έκτασης της Δ.Ε. , των κλίσεων του εδάφους και του μεγάλου ποσοστού ασβεστολιθικής υφής του εδάφους.

Στη ΔΕ Μαστιχοχωρίων υπάρχουν ορισμένες φυσικές πηγές οι οποίες καλύπτουν ανάγκες κατά κύριο λόγο τη χειμερινή περίοδο. Τη θερινή περίοδο τα ελλείμματα ποσότητας καλύπτονται από τοπικές γεωτρήσεις και από τον κόμβο της Στεναχώνης όπου γίνεται ανάμειξη του νερού από τη γεώτρηση Συνδέσμου και του διυλιστηρίου από φράγμα Κατράρη. Επίσης στην περιοχή υπάρχει σημαντικός αριθμός αρδευτικών παροχών με ολοένα και αυξανόμενες ανάγκες τις οποίες αδυνατεί να καλύψει η ΔΕΥΑΧ.

Εντός των ορίων της Δημοτικής Ενότητας Μαστιχοχωρίων υπάρχουν δύο ταμιευτήρες. Ο ένας βρίσκεται στην περιοχή Αρμολίων, κατασκευάστηκε από το Υπουργείο Γεωργίας στα πλαίσια του Προγράμματος Αναδάσμου και ο δεύτερος κατασκευάστηκε στην περιοχή Κατράρη – Καλαμωτής.

Στη Δημοτική Ενότητα Μαστιχοχωρίων παρατηρείται ότι στα υπάρχοντα υδροληπτικά έργα στο μεγαλύτερο τους μέρος η ποιότητα είναι αποδεκτή πλην όμως η ποσότητα για την κάλυψη των υδρευτικών αναγκών είναι ελλειμματική και αυτή καλύπτεται για μεν τους οικισμούς Βέσσας, Ελάτας και Λιθίου από τη λιμνοδεξαμενή Αγίου Γεωργίου Συκούση, για δε τους οικισμούς Πυργίου, Ολύμπων και Μεστών από τις γεωτρήσεις Αρμολίων - Πυργίου και Συνδέσμου.

Αποχέτευση

Στους οικισμούς Αρμολίων, Λιθίου και Καλαμωτής υπάρχουν αποχετευτικά δίκτυα τα οποία καταλήγουν σε βιολογικούς καθαρισμούς και εξυπηρετούν το μεγαλύτερο ποσοστό του πληθυσμού. Στον οικισμό της Καλαμωτής το 50% κατά προσέγγιση του δικτύου που καταλήγει στον βιολογικό καθαρισμό είναι παντοροϊκό και προτείνεται η κατασκευή νέου αποχετευτικού δικτύου, ώστε να υπάρξει διαχωρισμός των όμβριων από τα λύματα.

Στον παραλιακό οικισμό της Κώμης λόγω της αυξημένης τουριστικής κίνησης κατά τους θερινούς μήνες, αλλά και των μονίμων κατοίκων κρίνεται αναγκαία η κατασκευή αποχετευτικού δικτύου, καθώς και η κατασκευή μονάδας βιολογικού καθαρισμού.

Ο οικισμός του Πυργίου είναι ο πρώτος πληθυσμιακά οικισμός στη Δημοτική Ενότητα Μαστιχοχωρίων και καλύπτεται από αποχετευτικό δίκτυο, το οποίο όμως δεν καταλήγει σε βιολογικό καθαρισμό. Προτείνεται η κατασκευή μονάδας βιολογικού καθαρισμού.

Ο οικισμός των Μεστών είναι ο τρίτος κατά σειρά πληθυσμιακά οικισμός, μετά το Πυργί και την Καλαμωτή. Καλύπτεται από αποχετευτικό δίκτυο, το οποίο όμως δεν καταλήγει σε βιολογικό καθαρισμό. Προτείνεται η κατασκευή μονάδας βιολογικού καθαρισμού.

Στον οικισμό Βέσσας υπάρχει μόνο παντοροϊκό δίκτυο και προτείνεται η κατασκευή αποχετευτικού δικτύου.

Στους Ολύμπους ένα ποσοστό της τάξεως του 30% των κατοίκων εξυπηρετείται από παντοροϊκό δίκτυο και προτείνεται η δημιουργία αποχετευτικού δικτύου.

Δημοτική Ενότητα Ιωνίας

Υδρευση

Η Δημοτική Ενότητα Ιωνίας αποτελείται από έντεκα οικισμούς και επτά παραλιακούς οικισμούς, οι οποίοι παρουσιάζουν σημαντική προσαύξηση του πληθυσμού κατά την καλοκαιρινή περίοδο.

Η υδροδότηση των οικισμών της Δημοτικής Ενότητας Ιωνίας γίνεται από πηγές και γεωτρήσεις με αντίστοιχη φθίνουσα πορεία ως προς την ποιότητα και ταυτόχρονη αύξηση της ποσότητας του χρησιμοποιούμενου νερού.

Στη Δημοτική Ενότητα Ιωνίας υπάρχουν πολλές διασυνδέσεις δικτύων , ώστε οι οικισμοί Μυρμηγκίου, Έξω Διδύμας, Μέσα Διδύμας, Παγίδας, Βουνού, Κοινής, Νενήτων, Καταρράκτη, Φλατσίων και Καλλιμασιάς να μπορούν να τροφοδοτηθούν εναλλακτικά από τις Δεξαμενές Θολοποταμίου και Κεντρικές Δεξαμενές Ιωνίας (Κοινής).

Συγκριτικό πλεονέκτημα για την εναλλακτική κάλυψη υδρευτικών αναγκών αποτελεί ο υφιστάμενος βασικός σχεδιασμός των δικτύων μεταφοράς υπό το υπό μελέτη δίκτυο ύδρευσης Φράγματος Κατράρη, ο οποίος αποτελείται από δύο κύριους κλάδους επαρκούς μεταφορικής δυναμικότητας.

Ο ένας κλάδος αφορά την κάλυψη των υδρευτικών αναγκών από την γεώτρηση του Συνδέσμου με νερό υποβαθμισμένης ποιότητας και ποσοτικής επάρκειας (αφού υπάρχει διείσδυση του μετώπου της θάλασσας στη λεκάνη υδροφορίας) και ο δεύτερος κλάδος αφορά την κάλυψη υδρευτικών αναγκών από τις γεωτρήσεις Τήλης 1 και 2 με νερό καλής ποιότητας και επαρκούς ποσότητας. Η συγκεκριμένη λεκάνη εμφανίζει υδροφορία σε θετικό υψόμετρο και παρουσιάζει επαναπλήρωση με τις πρώτες βροχοπτώσεις ή και με τις πρώτες επιφανειακές απορροές του παρακείμενου χειμάρρου Κατράρη.

Στη ΔΕ Ιωνίας υπάρχουν ορισμένες φυσικές πηγές οι οποίες καλύπτουν ανάγκες κατά κύριο λόγο τη χειμερινή περίοδο. Τη θερινή περίοδο τα ελλείμματα ποσότητας καλύπτονται από τοπικές γεωτρήσεις και από τον κόμβο της Στεναχώνης όπου γίνεται ανάμειξη του νερού από τη γεώτρηση Συνδέσμου και του διυλιστηρίου από φράγμα Κατράρη. Επίσης στην περιοχή υπάρχουν αρκετές αρδευτικές παροχές στα δίκτυα ύδρευσης με συνεχώς αυξανόμενες ανάγκες.

Η υδροδότηση των οικισμών της Δ.Ε. Ιωνίας γίνεται από πηγές και γεωτρήσεις με φθίνουσα πορεία ως προς την ποιότητα όσο αυξάνεται η ποσότητα του χρησιμοποιούμενου νερού.

Ως προς τους αποθηκευτικούς χώρους /δεξαμενές στο σύνολο και επιμέρους ανά τέως κοινότητα ή οικισμό είναι γενικά επαρκείς χωρίς να αποκλείεται η δυνατότητα βελτίωσης ή κατασκευής νέων στο μέλλον.

Η γεωλογία της περιοχής του τέως Δήμου κατά το πλείστον αποτελείται από μάργες με αποτέλεσμα την ελαχιστοποίηση του εμπλουτισμού των λεκανών από τις οποίες αντλείται μέρος του νερού για υδρευτική ή άλλη χρήση. Επακόλουθο αυτής της ιδιαιτερότητας της περιοχής είναι ο περιορισμένος χρόνος εκμετάλλευσης των υδροληπτικών έργων (γεωτρήσεων).

Επιπλέον μοναδική ιδιαιτερότητα με αρνητικά αποτελέσματα παρουσιάζει το ανατολικό και νότιο τμήμα του τέως Δήμου Ιωνίας καθώς και η περιοχή των Πατρικών μέχρι το ύψωμα του Μύλου στην περιοχή της Κώμης με απελευθέρωση μικροποσοτήτων μεθανίου και ύπαρξης ενώσεων θείου σε υδροληπτικά έργα (γεωτρήσεις) της εν λόγω περιοχής.

Αποχέτευση

Ο οικισμός της Καλλιμασιάς έχει αποχετευτικό δίκτυο, το οποίο καταλήγει στην Ε.Ε.Λ. Χίου. Ο οικισμός της Καλλιμασιάς κατά 25% περίπου δεν εξυπηρετείται από αποχετευτικό δίκτυο.

Ο οικισμός των Νενήτων, ο δεύτερος πληθυσμιακά οικισμός μετά της Καλλιμασιάς, έχει δύο μονάδες βιολογικού καθαρισμού, ενώ κατά 20% περίπου δεν καλύπτεται από αποχετευτικό

δίκτυο. Επομένως, προτείνεται η κατασκευή αποχετευτικού δικτύου για το παραπάνω ποσοστό.

Ο οικισμός του Καταρράκτη εξυπηρετείται από μονάδα βιολογικού καθαρισμού, ενώ και οι υπόλοιποι οικισμοί της Δημοτικής Ενότητας Ιωνίας δεν αντιμετωπίζουν κάποιο πρόβλημα.

Δημοτική Ενότητα Καμποχώρων

Υδρευση

Η Δημοτική Ενότητα Καμποχώρων αποτελείται από επτά οικισμούς, οι οποίοι παρουσιάζουν σημαντική προσαύξηση του πληθυσμού κατά την καλοκαιρινή περίοδο.

Η ΔΕ Καμποχώρων διαθέτει πληθώρα φυσικών πηγών από τις οποίες καλύπτεται κατά κύριο λόγο τη χειμερινή περίοδο. Τη θερινή περίοδο, και επειδή ορισμένες γεωτρήσεις παρουσιάζουν ποιοτικά και ποσοτικά προβλήματα, σε ορισμένους οικισμούς υπάρχει έλλειμμα κάλυψης. Επίσης στο σύνολο της περιοχής υπάρχει αγροτική δραστηριότητα, με συνεχώς αυξανόμενες απαιτήσεις σε αρδευτικό νερό. Οι υφιστάμενες πηγές αρδευτικού νερού δεν επαρκούν και έτσι λαμβάνονται περιοριστικά μέτρα.

Οι οικισμοί της Δημοτικής Ενότητας Καμποχώρων καλύπτουν κυρίως αυτόνομα τις υδρευτικές τους ανάγκες χωρίς να υπάρχει ενιαίος αγωγός ενός ή δύο κλάδων και τούτο λόγω της ύπαρξης υδροληπτικών έργων (γεωτρήσεων) ανά οικισμό.

Ως προς τους αποθηκευτικούς χώρους /δεξαμενές στο σύνολο και επιμέρους ανά τέως κοινότητα ή οικισμό είναι γενικά επαρκείς χωρίς να αποκλείεται η δυνατότητα βελτίωσης ή κατασκευής νέων στο μέλλον.

Οι οικισμοί καθώς και τα υδροληπτικά έργα των γεωτρήσεων της Δημοτικής Ενότητας Καμποχώρων αν και βρίσκονται μέσα στη λεκάνη Κορακάρη δεν αντιμετωπίζουν τόσο σοβαρό πρόβλημα δεδομένου ότι σημαντικές ανάγκες καλύπτονται από πηγαία νερά και από τους δύο ταμιευτήρες Ζυφιά και Αγίου Γεωργίου.

Με τον εξορθολογισμό της διαχείρισης κυρίως των ταμιευτήρων και σε σχέση με την μελλοντική κάλυψη των υδρευτικών αναγκών των οικισμών Βέσσας, Ελάτας και Λιθίου από ταμιευτήρα της Δημοτικής Ενότητας Μαστιχοχωρίων θα υπάρξουν σημαντικά πλεονάσματα για τον εμπλουτισμό και ποιοτική βελτίωση των υδραγωγείων των υπόλοιπων οικισμών της Δημοτικής Ενότητας και κατ' επέκταση των όμορων Δημοτικών Ενοτήτων.

Αποχέτευση

Ο οικισμοί της Δημοτικής Ενότητας Καμποχώρων καλύπτονται ως επί το πλείστον από αποχετευτικό δίκτυο που καταλήγει στην Ε.Ε.Λ. Χίου. Στις περιοχές που δεν καλύπτονται από αποχετευτικά δίκτυα, προτείνεται η κατασκευή τους, τα οποία θα συνδέονται στα υπάρχοντα και θα καταλήγουν στην Ε.Ε.Λ. Χίου.

Ο οικισμός του Αγίου Γεωργίου Συκούση διαθέτει και παντοροϊκό δίκτυο που δεν καταλήγει στην Ε.Ε.Λ. Χίου σε ποσοστό περίπου 30%, οπότε κρίνεται αναγκαίος ο διαχωρισμός με την κατασκευή αποχετευτικών δικτύων και τη σύνδεση τους στα υπάρχοντα αποχετευτικά δίκτυα.

Δημοτική Ενότητα Αγίου Μηνά

Υδρευση

Η Δημοτική Ενότητα Αγίου Μηνά αποτελείται από τους οικισμούς Θυμιανών, Νεοχωρίου και έξι παραλιακούς οικισμούς, οι οποίοι παρουσιάζουν σημαντική προσαύξηση του πληθυσμού κατά την καλοκαιρινή περίοδο.

Στη ΔΕ Αγίου Μηνά υπάρχουν οι περισσότερες τουριστικές κλίνες με αποτέλεσμα σημαντικά μεγάλες καταναλώσεις την υψηλή τουριστική περίοδο. Το καλοκαίρι καλυπτόταν αποκλειστικά από γεωτρήσεις με αποτέλεσμα την έντονη υφαλμύρινσή τους. Σταδιακά η χρήση των γεωτρήσεων αυτών μειώνεται με την λειτουργία της μονάδας αφαλάτωσης στη ΔΕΗ. Επίσης σε ορισμένες περιοχές εμφανίζει έντονη ανάπτυξη ερασιτεχνικής κυρίως γεωργίας με αποτέλεσμα τις υψηλές απαιτήσεις σε αρδευτικό νερό.

Στη Δ.Ε. Αγίου Μηνά παρουσιάζονται σημαντικά προβλήματα στον τομέα της ύδρευσης όσον αφορά στην ποσότητα, αλλά κυρίως στην ποιότητα του νερού. Τα προβλήματα παρουσιάζονται τους θερινούς μήνες όπου λόγω του τουρισμού οι διατιθέμενες ποσότητες από τους υδατικούς πόρους δεν επαρκούν.

Για την αντιμετώπιση του προβλήματος προβλέπεται η κατασκευή λιμνοδεξαμενής χωρητικότητας 28.000μ³ στη θέση "Λακκιά" στην περιοχή των Κεραμείων για την οποία έχει ολοκληρωθεί η μελέτη καθώς και η κατασκευή μικρού φράγματος για τοπική χρήση.

Το υφιστάμενα δίκτυα παρουσιάζουν φθορές με αποτέλεσμα να υπάρχουν διαρροές. Τα εσωτερικά δίκτυα των οικισμών βελτιώνονται σταδιακά με την αποκατάσταση των παλαιών δικτύων αλλά ταυτόχρονα απαιτείται και η συνεχής επέκταση για την εξυπηρέτηση των αναγκών που παρουσιάζονται.

Η υδροδότηση των οικισμών της Δημοτικής Ενότητας Αγίου Μηνά γίνεται από δύο πηγές της περιοχής Θολοποταμίου και από γεωτρήσεις εντός και εκτός λεκάνης Κορακάρη.

Οι παραλιακοί οικισμοί των Θυμιανών και του Νεοχωρίου είναι αυτοί που στο μεγαλύτερο βαθμό έχουν να καλύψουν την τουριστική κίνηση του νησιού κατά την καλοκαιρινή περίοδο χωρίς την ανάλογη υποδομή και πρόβλεψη για την έξαρση της κατανάλωσης νερού και τον μεσομακροπρόθεσμο σχεδιασμό από τη δεκαετία του '80 για τον τρόπο αντιμετώπισης της ποσοτικής και ποιοτικής επάρκειας με αποτέλεσμα να έχει υποβαθμιστεί η ποιότητα από την ανάγκη της όποιας ποσοτικής κάλυψης.

Ως προς τους αποθηκευτικούς χώρους /δεξαμενές στο σύνολο και επιμέρους ανά τ έως κοινότητα ή οικισμό είναι γενικά επαρκείς χωρίς να αποκλείεται η δυνατότητα βελτίωσης ή κατασκευής νέων στο μέλλον.

Αποχέτευση

Ο οικισμοί της Δημοτικής Ενότητας Αγίου Μηνά, καθώς και οι παραλιακοί οικισμοί της καλύπτονται ως επί το πλείστον από αποχετευτικό δίκτυο που καταλήγει στην Ε.Ε.Λ. Χίου. Στις περιοχές που δεν καλύπτονται από αποχετευτικά δίκτυα, προτείνεται η κατασκευή τους, τα οποία θα συνδέονται στα υπάρχοντα και θα καταλήγουν στην Ε.Ε.Λ. Χίου. Ο παραλιακός οικισμός της Αγίας Φωτεινής δεν καλύπτεται σχεδόν κατά το ήμισυ από αποχετευτικά δίκτυα και δεδομένης της αύξησης του πληθυσμού κατά την θερινή περίοδο είναι αναγκαία η κατασκευή δικτύων.

Δημοτική Ενότητα Ομηρούπολης

Υδρευση

Η Δημοτική Ενότητα Ομηρούπολης αποτελείται από επτά οικισμούς, καθώς και τον παραλιακό οικισμό του Παντουκιούς, οι οποίοι παρουσιάζουν σημαντική προσαύξηση του πληθυσμού κατά την καλοκαιρινή περίοδο.

Η υδροδότηση των οικισμών της Δημοτικής Ενότητας Ομηρούπολης γίνεται από πηγές, πηγάδια, γεωτρήσεις, ταμειυτήρες και μονάδες αφαλάτωσης.

Στην περιοχή του Βροντάδου ξεκίνησε για πρώτη φορά στη Χίο η εγκατάσταση μονάδων αφαλάτωσης υφάλμυρου νερού στις σημερινές εγκαταστάσεις του Μηλιγκά ως αναγκαστική επίλυση του υδρευτικού του προβλήματος, δεδομένου ότι η κύρια πηγή υδροληψίας ήταν οι δύο γεωτρήσεις στην περιοχή του Κάμπου (ΕΒΕΚ και Σταυρινούδη), οι οποίες παρουσίαζαν έντονη υφαλμύριση.

Την ύδρευση του παραπάνω οικισμού της Δημοτικής Ενότητας Ομηρούπολης δεν μπορεί κάποιος να την αντιμετωπίσει αυτόνομα, χωρίς να λάβει υπόψη και τον αντίστοιχο οικισμό της πόλης της Χίου, δεδομένου ότι και οι δύο εντάσσονται στην αξιοποίηση και εκμετάλλευση της πηγής του Δελφινίου, των γεωτρήσεων της ευρύτερης περιοχής, καθώς και των μονάδων αφαλάτωσης Θόλου και Μηλιγκά.

Η ποιότητα των υδροληπτικών έργων της Δημοτικής Ενότητας Ομηρούπολης είναι στο μεγαλύτερο τους μέρος αποδεκτή (με τα εν γένει ποιοτικά χαρακτηριστικά της Χίου), είτε από πηγαία νερά είτε από επεξεργασμένα. Η ύπαρξη του κεντρικού αγωγού μεταφοράς από Δελφίνι μέχρι τη Χίο δίνει τη δυνατότητα αξιοποίησης των υδροληπτικών έργων που βρίσκονται στην πορεία του αγωγού και επιπλέον υπάρχει η εναλλακτική λύση αντιμετώπισης υδρευτικών προβλημάτων σε οικισμούς από τους οποίους διέρχεται. Επιπλέον υπάρχει υδρευτικό δίκτυο σύνδεσης των οικισμών Αναβάτου και Αυγωνύμων με δυνατότητα αμφίδρομης λειτουργίας για εναλλακτικές λύσεις.

Ως προς τους αποθηκευτικούς χώρους /δεξαμενές στο σύνολο και επιμέρους ανά τέρως κοινότητα ή οικισμό είναι γενικά επαρκείς χωρίς να αποκλείεται η δυνατότητα βελτίωσης ή κατασκευής νέων στο μέλλον.

Αποχέτευση

Οι οικισμός του Βροντάδου καλύπτεται σχεδόν στο σύνολο του από αποχετευτικά δίκτυα που καταλήγουν στην Ε.Ε.Λ. Χίου, ενώ κατά ένα μικρό ποσοστό χρειάζεται κατασκευή για την επέκταση των αποχετευτικών δικτύων του.

Ο οικισμός των Καρυών καλύπτεται από αποχετευτικά δίκτυα και παντοροϊκά δίκτυα, τα οποία καταλήγουν στην Ε.Ε.Λ. Χίου. Προτείνεται ο διαχωρισμός των παντοροϊκών δικτύων με την κατασκευή αποχετευτικών δικτύων, όπου απαιτείται.

Οι υπόλοιποι οικισμοί της Δημοτικής Ενότητας δεν αντιμετωπίζουν κάποιο πρόβλημα στα αποχετευτικά τους δίκτυα, ενώ ο οικισμός της Λαγκάδας έχει μονάδα βιολογικού καθαρισμού και στους οικισμούς Αυγωνύμων και Συκιάδας επίκειται η προμήθεια των μονάδων βιολογικού καθαρισμού.

Δημοτική Ενότητα Καρδαμύλων

Ύδρευση

Η Δημοτική Ενότητα Καρδαμύλων αποτελείται από έξι οικισμούς και τέσσερις παραλιακούς οικισμούς, οι οποίοι παρουσιάζουν σημαντική προσαύξηση του πληθυσμού κατά την καλοκαιρινή περίοδο.

Η υδροδότηση των οικισμών της Δημοτικής Ενότητας Καρδαμύλων γίνεται από πηγές, πηγάδια και γεωτρήσεις. Το νερό που εξυπηρετεί την κάλυψη των υδρευτικών αναγκών της περιοχής προέρχεται από πηγές όπως του

“Νεραύλακα, που υδροδοτεί το Μάρμαρο, του Ναγού που τροφοδοτεί τα Καρδάμυλα, το Ναγό, τη Βλυχάδα και το Γιόσωνα και του Λινού που τροφοδοτεί το Πιτύος. Οι υπόλοιποι οικισμοί καλύπτονται από φυσική ροή.

Εντός των ορίων της Δ.Ε. είχε αρχίσει η κατασκευή, για την υδροδότηση των Δ.Ε. Χίου και Ομηρούπολης, του Φράγματος Σαραπιού χωρητικότητας 1.200.000μ³ για την ταμίευση του νερού από τις πηγές Ρήνας και από όμβρια, το οποίο όμως δεν έχει ολοκληρωθεί και δεν αξιοποιείται.

Θα μπορούσαμε να πούμε ότι στο σύνολο των οικισμών της Δημοτικής Ενότητας Καρδαμύλων δεν εντοπίζεται υδρευτικό, καθώς και αρδευτικό πρόβλημα.

Η ΔΕ Καρδαμύλων διαθέτει πηγές υδροδότησης υψηλής ποιότητας νερού και έντονης εποχικότητας(δηλαδή πολύ μεγάλες παροχές την περίοδο βροχοπτώσεων και πολύ μικρές το καλοκαίρι).

Υπάρχει γενικά επάρκεια κάλυψης των απαιτούμενων ποσοτήτων με λίγα περιοριστικά μέτρα που εφαρμόζονται (πχ Πιτύος), η ισορροπία όμως είναι οριακή και πρέπει να δοθεί προσοχή ώστε να μην αυξάνονται δραματικά οι καταναλώσεις.

Ο οικισμός του Πιτυούς που αντιμετώπιζε υδρευτικό πρόβλημα την καλοκαιρινή περίοδο, το έχει βελτιώσει με την κατασκευή της δεξαμενής των 1.000κ.μ., ενώ ως προς την περαιτέρω βελτίωση του υδρευτικού κρίνεται αναγκαία η κατασκευή αρδευτικού δικτύου για να μειωθεί η αρδευτική κατανάλωση από το δίκτυο ύδρευσης.

Όλοι οι οικισμοί της Δ.Ε. εξυπηρετούνται από το υφιστάμενο δίκτυο ύδρευσης το οποίο είναι σε καλή κατάσταση, εκτός από την περίπτωση της Τ.Κ. Αμάδων που χαρακτηρίζεται ως κακή καθώς εξαιτίας της παλαιότητας του δικτύου υπάρχουν προβλήματα όπως οι σωλήνες αμιάντου και φαινόμενα διαρροών.

Ως προς τους αποθηκευτικούς χώρους /δεξαμενές στο σύνολο και επιμέρους ανά τ έως κοινότητα ή οικισμό είναι γενικά επαρκείς χωρίς να αποκλείεται η δυνατότητα βελτίωσης ή κατασκευής νέων στο μέλλον.

Αποχέτευση

Ο οικισμός των Καρδαμύλων δεν αντιμετωπίζει κάποιο πρόβλημα στα αποχετευτικά δίκτυα, ενώ προτείνεται η βελτίωση υπαρχόντων και η κατασκευή νέων, ώστε να υπάρχει σύνδεση με νέες κατοικίες. Στον οικισμό των Καρδαμύλων υπάρχει μονάδα βιολογικού καθαρισμού.

Στους υπόλοιπους οικισμούς της Δημοτικής Ενότητας Καρδαμύλων τα δίκτυα είναι ως επί το πλείστον παντοροϊκά. Κρίνεται απαραίτητος ο διαχωρισμός των δικτύων σε χωριστικό και όμβριων σε βάθος χρόνου με την κατασκευή νέων δικτύων όπου απαιτείται και την κατασκευή μονάδων βιολογικών καθαρισμών.

Δημοτική Ενότητα Αμανής

Ύδρευση

Η Δημοτική Ενότητα Αμανής αποτελείται από δεκαοκτώ οικισμούς και πέντε παραλιακούς οικισμούς, οι οποίοι παρουσιάζουν σημαντική προσαύξηση του πληθυσμού κατά την καλοκαιρινή περίοδο.

Η ΔΕ Αμανής έχει το μεγαλύτερο αριθμό πηγών υδροδότησης στους πολλούς μικρούς οικισμούς της. Κατά κανόνα τροφοδοτείται από υψηλής ποιότητας και έντονης εποχικότητας πηγές. Διαθέτει πολύ μεγάλο μήκος δικτύων που διέρχονται από δύσβατες περιοχές. Οι σημερινές ανάγκες ύδρευσης καλύπτονται από τα υφιστάμενα υδροληπτικά, το ισοζύγιο όμως τη θερινή περίοδο είναι οριακό και η μελλοντική αύξηση της κατανάλωσης θα οδηγήσει σε ελλείμματα σε ορισμένες περιοχές.

Οι οικισμοί της Δημοτικής Ενότητας Αμανής καλύπτουν αυτόνομα τις υδρευτικές και αρδευτικές τους ανάγκες χωρίς να υπάρχει ενιαίος αγωγός ενός ή δύο κλάδων και τούτο λόγω της ύπαρξης υδροληπτικών έργων (πηγών) ανά οικισμό.

Οι οικισμοί της Δημοτικής Ενότητας Αμανής δεν αντιμετωπίζουν ουσιαστικό πρόβλημα ύδρευσης, πλην του οικισμού Λεπτοπόδων, όπου τούτο παρατηρείται κατά τη θερινή περίοδο. Οι αρδευτικές ανάγκες είναι περιορισμένες στους οικισμούς πλην της Βολισσού, δεδομένης της μορφολογίας του εδάφους, της πληθυσμιακής συρρίκνωσης και του γηραιού πληθυσμού.

Ως προς τους αποθηκευτικούς χώρους /δεξαμενές στο σύνολο και επιμέρους ανά τέως κοινότητα ή οικισμό είναι γενικά επαρκείς χωρίς να αποκλείεται η δυνατότητα βελτίωσης ή κατασκευής νέων στο μέλλον.

Αποχέτευση

Οι οικισμοί της Δημοτικής Ενότητας Αμανής δεν αντιμετωπίζουν κάποιο πρόβλημα στα αποχετευτικά τους δίκτυα, ενώ προτείνεται η βελτίωση υπαρχόντων και η κατασκευή νέων, ώστε να υπάρχει σύνδεση με νέες κατοικίες. Απαραίτητος κρίνεται ο διαχωρισμός των δικτύων σε χωριστικό και όμβριων σε βάθος χρόνου με την κατασκευή νέων δικτύων όπου απαιτείται και την κατασκευή μονάδων βιολογικών καθαρισμών.

Ο οικισμός της Βολισσού, της Χωρής, καθώς και οι παραλιακοί οικισμοί Λαμψών, Λημνιών, Λήμνου, Μανάγρου παρουσιάζουν πληθυσμιακή αύξηση κατά τη θερινή περίοδο, ενώ δεν καλύπτονται από αποχετευτικά δίκτυα και μονάδα βιολογικού καθαρισμού.

Δεδομένης της αύξησης του πληθυσμού, αλλά και της ανάπτυξης της περιοχής της Βολισσού και των παραλιακών οικισμών της είναι αναγκαία η κατασκευή - επέκταση αποχετευτικών δικτύων και κατασκευή μονάδας βιολογικού καθαρισμού.

Ο οικισμός της Κεράμου δεν καλύπτεται από αποχετευτικό δίκτυο σε ποσοστό της τάξεως του 30% και προτείνεται η κατασκευή και επέκταση αποχετευτικού δικτύου.

Όσον αφορά το σύνολο των δικτύων αποχέτευσης, με τις παρεμβάσεις της προηγούμενης προγραμματικής περιόδου, έχουν καλυφθεί η πόλη της Χίου και ένα μεγάλο μέρος των οικισμών με περισσότερους από 2.000 κατοίκους, όμως ακόμη υπάρχουν ανάγκες για επιπλέον έργα. Απαιτείται η εγκατάσταση μικρών βιολογικών καθαρισμών τύπου «compact» στους κυρίους οικισμούς κεντροβαρικά των οικιστικών δικτύων που θα μπορούν να παραλαμβάνουν και τα βοθρολύματα των γύρω οικισμών χωρίς να απαιτούνται εκτεταμένα και ακριβά δίκτυα αποχέτευσης.

2.4.8 Διαχείριση Απορριμμάτων

Διαχείριση Υγρών Αποβλήτων

Η Χίος ανήκει στους οικισμούς Β' προτεραιότητας (πληθυσμός αιχμής μεγαλύτερος από 15.000 και διάθεση σε κανονικό αποδέκτη), που εξυπηρετείται από τις αντίστοιχες αυτόνομες εγκαταστάσεις επεξεργασίας λυμάτων.

Διαχείριση Στερεών Αποβλήτων

Η διαχείριση των στερεών αποβλήτων στη Περιφέρεια Βορείου Αιγαίου γίνεται με βάση τις κατευθύνσεις του εγκεκριμένου (ΦΕΚ Β' 321/07.02.2017) Περιφερειακού Σχεδίου Διαχείρισης Αποβλήτων (ΠεΣΔΑ). Οι στόχοι του ΠεΣΔΑ της Περιφέρειας Βορείου Αιγαίου είναι οι ακόλουθοι:

- Η βιώσιμη διαχείριση αποβλήτων στο σύνολο της Περιφέρειας
- Η πρόληψη ή μείωση της παραγωγής αποβλήτων (ποσοτική μείωση) καθώς και μείωση της περιεκτικότητάς τους σε επικίνδυνες ουσίες (ποιοτική βελτίωση).
- Επαναχρησιμοποίηση υλικών από τα απόβλητα με χωριστή συλλογή σε τέσσερα (4) ρεύματα (χαρτί, γυαλί, μέταλλα και πλαστικό)
- Χωριστή συλλογή των βιοαποβλήτων
- Αξιοποίηση των αποβλήτων (ανακύκλωση και ανάκτηση ενέργειας)
- Εφαρμογή της αρχής «ο ρυπαίνων πληρώνει»
- Εφαρμογή της αρχής της εγγύτητας
- Χρησιμοποίηση των βέλτιστων διαθέσιμων τεχνικών, οι οποίες λαμβάνουν υπόψη την τεχνολογική εφαρμοσιμότητα και την οικονομική βιωσιμότητα
- Προώθηση της οργάνωσης, με την ευθύνη του παραγωγού, ολοκληρωμένων συστημάτων διαχείρισης των άλλων ρευμάτων αποβλήτων, πλην των αστικών: μη επικίνδυνα βιομηχανικά, ελαστικά αυτοκινήτων, ΑΕΕΚ, ΟΤΚΖ, ΑΗΗΕ, ιλύες ΕΕΛ, επικίνδυνα αστικά στερεά απόβλητα, κ.λπ.
- Συμμετοχή του ιδιωτικού τομέα στους τομείς που παρουσιάζουν επιχειρηματικό ενδιαφέρον
- Αποκατάσταση όλων των χώρων ανεξέλεγκτης διάθεσης απορριμμάτων
- Ασφαλής τελική διάθεση των αποβλήτων
- Ενημέρωση και ευαισθητοποίηση του κοινού έτσι ώστε να υπάρχει ενεργή συμμετοχή και ευθύνη των πολιτών στη διαχείριση των στερεών αποβλήτων.

Οι Φορείς Διαχείρισης Στερεών Αποβλήτων (ΦοΔΣΑ) είναι υπεύθυνοι για την οργάνωση, τη διαχείριση της αποκομιδής όλων των στερεών αποβλήτων, την υγειονομική επεξεργασία και διάθεσή τους στις Διαχειριστικές Ενότητες (Δ.Ε.) ευθύνης τους. Στο νησί της Χίου έχει συσταθεί και λειτουργεί η Διαχείριση Απορριμμάτων Νοτίου Χίου Α.Ε., η οποία είναι υπεύθυνη για τους Δήμους Χίου, Ψαρών και Οινουσσών.

Στον εγκεκριμένο ΠεΣΔΑ Περιφέρειας Βορείου Αιγαίου προβλέπεται η σύσταση ενιαίου Φορέα Διαχείρισης Στερεών Αποβλήτων (ΦοΔΣΑ) Νήσων Βορείου Αιγαίου με έδρα τη Μυτιλήνη, οποίος θα είναι αρμόδιος για την ολοκληρωμένη διαχείριση και λειτουργία των υφιστάμενων και προγραμματιζόμενων έργων διαχείρισης στερεών αποβλήτων του συνόλου των δήμων της περιφέρειας.

Σε αυτόν θα υπάγονται τα παραρτήματα του φορέα σε κάθε Περιφερειακή Ενότητα ως πρώτη βαθμίδα δραστηριοποίησής του. Ωστόσο δεν έχει πραγματοποιηθεί ακόμη η σύσταση του ανωτέρω φορέα ούτε των ΦοΔΣΑ των Π.Ε. 4, 5 και 6 με αποτέλεσμα το τομέας διαχείρισης απορριμμάτων να παρουσιάζει λειτουργικές αδυναμίες.

Σε ό,τι αφορά την συλλογή αποβλήτων, στην Χίο βρίσκονται σε λειτουργία τρεις (3) Σταθμοί Μεταφόρτωσης Απορριμμάτων (ΣΜΑ), ο ΣΜΑ Αμανής που εξυπηρετεί Αμανή και Ομηρούπολη, ο ΣΜΑ Χίου με δυναμικότητα, ο ΣΜΑ Καρδαμύλων.

Στο νησί της Χίου λειτουργεί συνολικά ένας (1) Χ.Υ.Τ.Α.

Στο ΠεΣΔΑ προβλέπεται η κατασκευή και λειτουργία μία (1) Μονάδας Ανάκτησης Υλικών στην Π.Ε. Χίου, η οποία σε συνδυασμό με τη χωριστή συλλογή υλικών συσκευασίας θα οδηγούσε στην επίτευξη των στόχων επαναχρησιμοποίησης / ανακύκλωσης υλικών συσκευασίας για την Π.Ε.. Επίσης προβλέπεται η κατασκευή και λειτουργία μονάδας κομποστοποίησης, η οποία σε συνδυασμό με τη χωριστή συλλογή βιοαποδομήσιμων θα συνεισφέρει στην επίτευξη των στόχων εκτροπής βιοαποδομήσιμων υλικών από την Ταφή.

Τα Πράσινα Σημεία είναι οριοθετημένοι και κατάλληλα διαμορφωμένοι χώροι με τις απαραίτητες κτιριακές εγκαταστάσεις και τον αναγκαίο μηχανολογικό εξοπλισμό, όπου οι πολίτες μπορούν να μεταφέρουν ανακυκλώσιμα υλικά, όπως χαρτί, γυαλί, μέταλλα, πλαστικά, υφάσματα, βρώσιμα έλαια ή χρησιμοποιημένα αντικείμενα, ρουχισμό, έπιπλα, ηλεκτρικές και ηλεκτρονικές συσκευές, προκειμένου να προωθηθούν στη συνέχεια για ανακύκλωση ή για επαναχρησιμοποίηση. Τα Πράσινα Σημεία δύνανται να συμπληρώνονται με δορυφορικά μικρά πράσινα σημεία συλλογής σε διάφορες περιοχές της κάθε περιοχής, ανάλογα με την πολιτική που θα καθορίσει ο Δήμος.

Η δημιουργία Πράσινων Σημείων, συμβάλλει τα μέγιστα στην προώθηση της προετοιμασίας για την επαναχρησιμοποίηση και την ανακύκλωση υλικών και πρώτων υλών που μπορούν εκ νέου να αξιοποιηθούν, την εξοικονόμηση σημαντικών πόρων, τη βελτίωση της καθημερινότητάς μας και την προστασία του περιβάλλοντος.

Στο ΠεΣΔΑ Βορείου Αιγαίου, προβλέπεται η δημιουργία δύο (2) Πράσινων Σημείων στην Π.Ε. Χίου, ενός στην πόλη της Χίου και ενός στα Καρδάμυλα. Επίκεται η ολοκλήρωση του διαγωνισμού για Πράσινο Σημείο με χρηματοδότηση ΕΣΠΑ.

Τέλος, προβλέπεται σύντομα η ολοκλήρωση του έργου «Κατασκευή Μονάδας Επεξεργασίας Σύμμεικτων και Προδιαλεγμένου Οργανικού (ΜΕΑ) Π.Ε. Χίου».

Συνολικά κρίνεται ικανοποιητική η εξέλιξη της διαδικασίας εφαρμογής του ΠεΣΔΑ και η σταδιακή μετάβαση στα επόμενα στάδια για την βελτίωση διαχείρισης στερεών αποβλήτων (ανακύκλωση – κομποστοποίηση). Έχει ολοκληρωθεί ο σχεδιασμός διαχείρισης υποδομών λυμάτων.

2.4.9 Υποδομές Ενέργειας

Ο Αυτόνομος Σταθμός Παραγωγής Χίου βρίσκεται σε χώρο ιδιοκτησίας της ΔΕΗ Α.Ε. στα ανατολικά κεντρικά παράλια της Νήσου Χίου, πλησίον του οικισμού Καρφά νοτιοανατολικά της πόλης Χίου και έχει ισχύ 77.800 Kw.

Η Αιολική ενέργεια αποτελεί την κύρια ανανεώσιμη πηγή για την παραγωγή ηλεκτρικής ενέργειας στην περιοχή του Βορείου Αιγαίου. Στη Χίο (7,12 MW) υπάρχουν δέκα Αιολικά Πάρκα, τα εννιά εκ των οποίων βρίσκονται στη περιοχή της Βόρειας Χίου συνολικής ισχύος 3,6 MW. Επίσης, υπάρχει άλλο ένα Α/Π ιδιοκτησίας ΔΕΗ Ανανεώσιμες ΑΕ, στην θέση Μελανιός, εγκατεστημένης ισχύος 2,7 MW καθώς και ένα Α/Π της ΠΡΟΜΗΘΕΥΤΙΚΗ ΑΕ ισχύος 0,3 MW.

Όσο αφορά την ηλιακή ενέργεια, η ένταση της ηλιακής ακτινοβολίας στην περιοχή του Βορείου Αιγαίου και ιδιαίτερα στις Περιφερειακή Ενότητα Χίου κυμαίνεται σε υψηλά επίπεδα.

Τα φωτοβολταϊκά συστήματα αποτελούν την επένδυση με την μεγαλύτερη ζήτηση λόγω του καθεστώτος των επιδοτήσεων αλλά και ευνοϊκών ρυθμίσεων σε σχέση με την πώληση της ενέργειας στην ΔΕΗ. Ωστόσο εξακολουθούν οι περιορισμοί ισχύος, καθώς για την Χίο από την διαθέσιμη ισχύ των 7.299W έχουν δεσμευθεί τα 7.000 W περίπου.

Στη Χίο, υπάρχει επίσης αξιόλογο γεωθερμικό δυναμικό χαμηλής και μέσης ενθαλπίας. Στο ΝΑ τμήμα της, εντοπίζονται γεωθερμικές πηγές κοντά σε γεωργικές περιοχές.

Καθώς στο νησί αναπτύσσονται κυρίως γεωργικές δραστηριότητες, ενώ παράλληλα υπάρχουν δασικές εκτάσεις, υπάρχει σημαντική ποσότητα βιομάζας στην περιοχή.

Σύμφωνα με τα στοιχεία της ΕΛΣΤΑΤ 2011 η καταναλισκόμενη ενέργεια στο νησί της Χίου για τη δεκαετία 2001-2011 εμφανίζει αύξηση 34%. Η δε καταναλισκόμενη ενέργεια σε δημόσιες και δημοτικές υπηρεσίες αυξάνει κατά μέσο όρο 39% ενώ για οικιακή χρήση η κατανάλωση έχει αυξηθεί 29%. Η αύξηση της κατανάλωσης συνεχιζόταν μέχρι το 2010-11 όπου η κρίση είχε σταματήσει την αύξηση και κρατά σταθερή ή λίγο μειούμενη την κατανάλωση σε όλους τους τομείς με αξιοσημείωτη μείωση να παρουσιάζεται στην κατανάλωση ενέργειας για βιομηχανική χρήση.

2.4.10 Ανανεώσιμες Πηγές Ενέργειας

Όσον αφορά στις ήπιες – ανανεώσιμες πηγές ενέργειας στη Χίο υπάρχει αιολικό πάρκο με δύο ανεμογεννήτριες 280 kW και 600 kW που εγκαταστάθηκαν και λειτουργούν στη Βόρεια Χίο και συγκεκριμένα στην περιοχή Τρεις Μύλοι και Ροδόκλινα Δ.Ε. Αμανής και δύο ανεμογεννήτριες (έτος εγκατάστασης 1989) συνολικής ισχύος 300 kW στην περιοχή του Αίπους. Οι δυο τελευταίες μονάδες λόγω παλαιότητας και αναγκών συντήρησης υπολειπόμενες.

Επιδίωξη του εθνικού σχεδιασμού στον τομέα της ενέργειας είναι η ενεργειακή αυτονομία και επάρκεια, με απεξάρτηση από το πετρέλαιο, με βασική κατεύθυνση την ενεργειακή διασύνδεση με το ηπειρωτικό δίκτυο μεταφοράς ηλεκτρικής ενέργειας, στο πλαίσιο της οποίας προωθείται το σχετικό σχέδιο διασύνδεσης από τον ΑΔΜΥΕ (Ανεξάρτητος Διαχειριστής Μεταφοράς Ηλεκτρικής Ενέργειας).

Ειδικότερα προωθούνται οι ακόλουθες κατευθύνσεις:

- Υπογειοποίηση των δικτύων διανομής ηλεκτρικής ενέργειας στους αρχαιολογικούς χώρους και τους παραδοσιακούς οικισμούς.
- Επίσπευση της αξιοποίησης των υφιστάμενων μελετών που αφορούν την εκμετάλλευση του γεωθερμικού πεδίου της Χίου.
- Προώθηση ολοκληρωμένου προγράμματος ενεργειακής εξοικονόμησης.
- Για τη χωροθέτηση εγκαταστάσεων για την παραγωγή ΑΠΕ, και παράλληλα με τις ρυθμίσεις του Ειδικού Πλαισίου για τις ΑΠΕ και του Νόμου 3851/2010 (ΦΕΚ 85 Α/ 4.6.2010), θα πρέπει να λαμβάνονται υπόψιν οι κατευθύνσεις της παρούσας για το σχεδιασμό-διαχείριση-προστασία του Τοπίου της Περιφέρειας που απορρέουν από τη σχετική αξιολόγηση της Α Φάσης, ιδιαιτέρως σε ότι αφορά τα Τοπία που αξιολογούνται σαν Εθνικής εμβέλειας. Στη Χίο τα τοπία Εθνικής εμβέλειας εντοπίζονται στη νότια (Μαστιχοχώρια) και ανατολική Χίο (πόλη Χίου). Επιπλέον, βάσει του Νόμου 3827/2010 (ΦΕΚ 30 Α/ 25.2.2010) που κυρώνει την Ευρωπαϊκή

Σύμβαση για το Τοπίο, θα πρέπει να υπάρχει μέριμνα για την εφαρμογή των γενικότερων και ειδικότερων μέτρων των Άρθρων 5 και 6 σε ότι αφορά πολιτικές που επηρεάζουν το Τοπίο της Περιφέρειας.

- Κατασκευή σταθμού υγροποιημένου ή και συμπιεσμένου φυσικού αερίου στη Χίο και κατασκευή δικτύου σε πρώτη φάση στην πόλη της Χίου, ώστε να προσφέρεται εναλλακτική στη χρήση του πετρελαίου για θέρμανση.
- Αξιοποίηση των δυνατοτήτων που έχει το νησί για παραγωγή ενέργειας από βιοαέριο.

Οι ρυθμίσεις του ισχύοντος ΠΠΧΣΑΑ (2003) που αφορούν τη χωροθέτηση των συμβατικών εγκαταστάσεων παραγωγής ενέργειας και αποθήκευσης καυσίμων στην Περιφέρεια εξακολουθούν να ισχύουν όσο η Χίος παραμένει μη διασυνδεδεμένη με το ηπειρωτικό δίκτυο. Με τη διασύνδεση, προτείνεται η παύση της λειτουργίας του σταθμού παραγωγής ενέργειας από πετρέλαιο στη Χίο και η διατήρησή του σε κατάσταση ψυχρής εφεδρείας.

Στρατηγικός Σχεδιασμός Δήμου Χίου

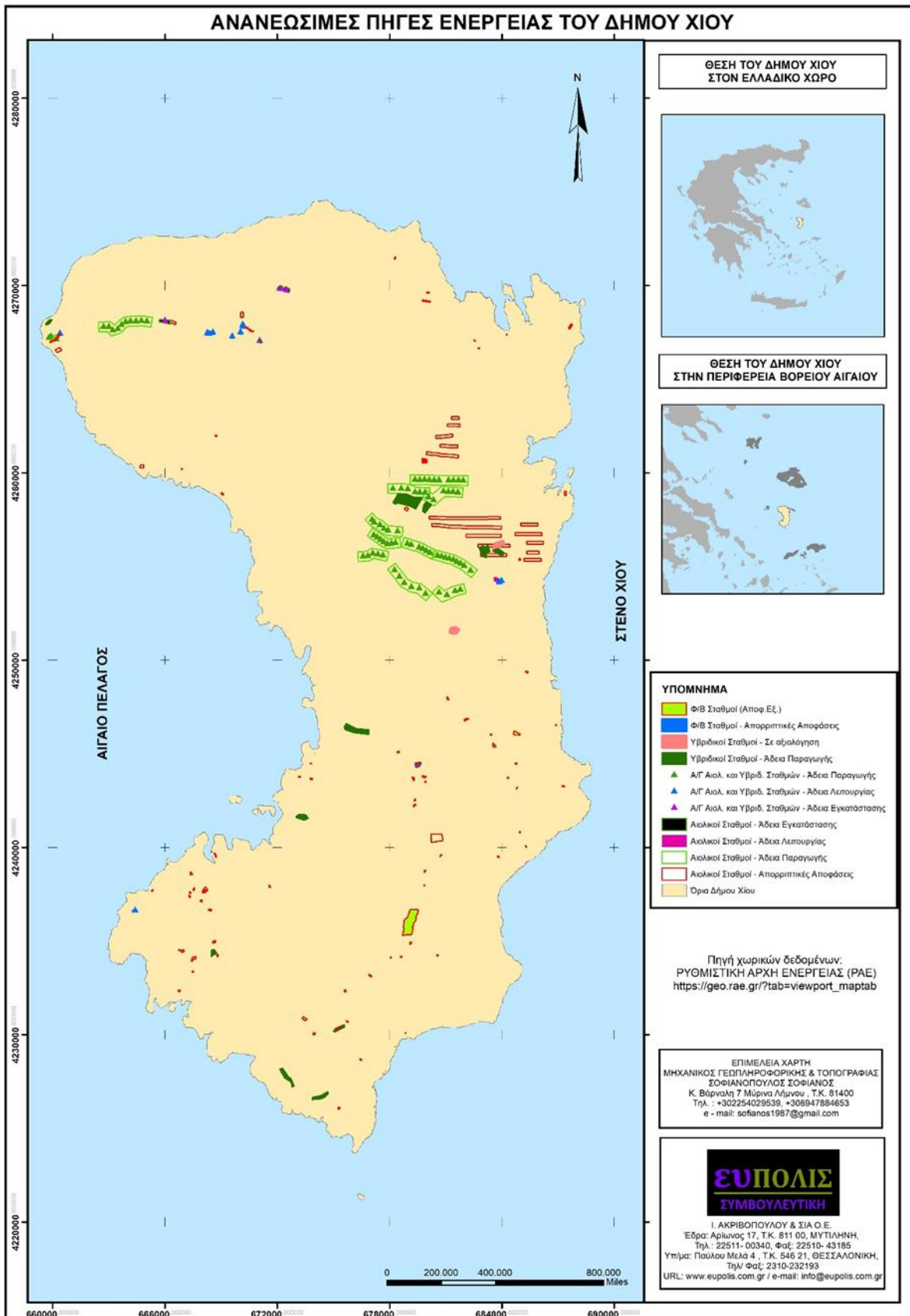

3. Θεματικός Τομέας «Παιδεία – Πολιτισμός – Αθλητισμός – Υγεία / Πρόνοια – Τρίτη Ηλικία – Κοινωνική Ενσωμάτωση»

3.1 Υποδομές Υγείας-Πρόνοιας

Πίνακας 6: Χάρτης Υγείας και Πρόνοιας στην Περιφέρεια Βορείου Αιγαίου

Είδος Φορέα	Κατανομή Δομών ανά Είδος και Π.Ε.			
	Λέσβου	Σάμου	Χίου	Σύνολο
Νοσοκομείο	1	1	1	3
Κέντρο Υγείας	4	2	1	7
Νοσοκομείο - Κέντρο Υγείας	1	1	0	2
Περιφερειακό Ιατρείο	41	15	7	63
Πολυδύναμο Περιφερειακό Ιατρείο	1	2	3	6
Ε.Π.Ι Κρατικού Αερολιμένα Χίου	0	0	1	1
Π.Ι Φυλακών	0	0	1	1
Δομή Φροντίδας Ατόμων με Ειδικές Ανάγκες	2	1	1	4
Νομαρχιακή Μονάδα Υγείας - ΙΚΑ	0	1	1	2
Τελικό Σύνολο	50	23	16	87

Σύμφωνα με τον παραπάνω πίνακα στην Π.Ε. Χίου λειτουργούν επτά (7) Περιφερειακά Ιατρεία, τρία (3) Πολυδύναμα Περιφερειακά Ιατρεία, κανένα (0) Νοσοκομείο-Κέντρο Υγείας και όλες οι υπόλοιπες δομές (Νοσοκομείο, Κέντρο Υγείας, Ε.Π.Ι Κρατικός Αερολιμένας, Π.Ι Φυλακών, Δομή Φροντίδας ΑμεΑ και Νομαρχιακή Μονάδα Υγείας ΙΚΑ) είναι μοναδικές (1) στην Περιφερειακή Ενότητα. Στη νέα Προγραμματική Περίοδο ο Δήμος Χίου σχεδιάζει την οργάνωση και λειτουργία ΚΕΠ Υγείας.

Στο Παράρτημα Π.6 παρουσιάζονται αναλυτικοί πίνακες με τις Δομές και τις Μονάδες Υγείας στην Π.Ε. Χίου.

3.2 Εκπαίδευση και Δια Βίου Μάθηση

3.2.1 Ακαδημαϊκά/Τεχνολογικά Ιδρύματα

Πανεπιστήμιο Αιγαίου - Πανεπιστημιακή Μονάδα Χίου

Η Πανεπιστημιακή Μονάδα της Χίου αναπτύσσεται στην πόλη της Χίου και στεγάζεται σε μια σειρά από κτίρια που έχει δωρίσει η κοινωνία της Χίου στο Πανεπιστήμιο, καθώς και σε ενοικιαζόμενα κτίρια. Τα περισσότερα από αυτά, είναι κτίρια ιδιαίτερης αρχιτεκτονικής αξίας και στο σύνολό τους προσφέρουν αναπτυγμένη κτιριακή υποδομή για τις ανάγκες της Σχολής. Η Πανεπιστημιακή Μονάδα περιλαμβάνει όλα τα τμήματα της Σχολής Επιστημών της Διοίκησης και το Τμήμα Μηχανικών Οικονομίας και Διοίκησης της Πολυτεχνική Σχολής του Πανεπιστημίου Αιγαίου.

Η Σχολή Επιστημών της Διοίκησης αποτελείται από τα Τμήματα:

- Διοίκησης Επιχειρήσεων
- Ναυτιλίας και Επιχειρηματικών Υπηρεσιών
- Οικονομικής και Διοίκησης Τουρισμού

Ακαδημία Εμπορικού Ναυτικού Μηχανικών Χίου

Η Ακαδημία Εμπορικού Ναυτικού Μηχανικών Χίου (ΑΕΝ/Μ/ΧΙΟΥ), γνωστή και ως Σχολή Μηχανικών, βρίσκεται στην πόλη της Χίου, επί της οδού Δημοκρατίας 26, δίπλα από την

πλατεία Βουνακίου. Η Χίος έχει μεγάλη και σπουδαία ιστορική, πολιτιστική και ναυτική παράδοση, με τους εκατοντάδες εφοπλιστές και πλοιοκτήτες και χιλιάδες ναυτικούς.

Η σχολή Μηχανικών της ΑΕΝ/Μ/ΧΙΟΥ ιδρύθηκε το έτος 1965, από τους αείμνηστους εφοπλιστές ΚΑΡΡΑ Κ. και ΧΑΝΔΡΗ Ι. Το έτος 1996, με την οικονομική βοήθεια των εφοπλιστών δωρητών ΤΣΑΚΟΥ Π. και του αείμνηστου ΠΑΤΕΡΑ Γ., προστέθηκε μια νέα πτέρυγα. Λειτουργεί από το έτος 1965 ως ΔΣΕΝ, από το έτος 1979 ως ΑΔΣΕΝ και ΑΕΝ από το εκπαιδευτικό έτος 1998 – 1999.

Η ΑΕΝ/Μ/ΧΙΟΥ, είναι σχολή μικτής φοίτησης, με δικαίωμα επιλογής από τους σπουδαστές του τρόπου φοίτησης (εσωτερική, εξωτερική). Οι υφιστάμενες κτιριακές εγκαταστάσεις της, παρέχουν δυνατότητα φοίτησης περίπου διακοσίων συνολικά σπουδαστών ετησίως και διαμονής πενήντα.

Η Ακαδημία διαθέτει:

- εκπαιδευτικές αίθουσες,
- μηχανουργείο,
- μηχανοστάσιο,
- σύγχρονο ηλεκτρονικό εξοπλισμό,
- προσομοιωτή μηχανοστασίου και
- οργανωμένο γυμναστήριο.

Αποτελεί το πρώτο και αρχαιότερο εκπαιδευτικό Ίδρυμα Τριτοβάθμιας Εκπαίδευσης στη νήσο Χίο και η προσφορά της τόσο στην κοινωνία και οικονομία της Χίου, όσο και στην Ελληνική Εμπορική Ναυτιλία είναι τεράστια.

3.2.2 Υποδομές Πρωτοβάθμιας και Δευτεροβάθμιας Εκπαίδευσης

Βάσει των στοιχείων της Πρωτοβάθμιας και Δευτεροβάθμιας Εκπαίδευσης Χίου, συνολικά στην Π.Ε. Χίου καταγράφονται τριανταεπτά (37) Νηπιαγωγεία, τριάντα τρία (33) Δημοτικά, δεκαέξι (16) Γυμνάσια, δεκατρία (13) Λύκεια και ένα (1) Δ.ΙΕΚ.

3.3 Χώροι Πολιτιστικού Ενδιαφέροντος, Υποδομές, Δραστηριότητες

3.3.1 Χώροι Πολιτισμού

Ο Δήμος Χίου, τις τελευταίες δεκαετίες έχει να επιδείξει ένα σπουδαίο έργο στο Πολιτισμό, τόσο με τη δημιουργία χώρων, όσο και με τη καθιέρωση θεσμών, δράσεων και εκδηλώσεων, οι οποίες ξεφεύγουν από τα όρια του Νομού μας και προκαλούν αίσθηση στο Πανελλήνιο, αλλά και διεθνώς.

Το Ομήρειο Π.Κ.Δ.Χ. ιδρύθηκε το 1980 και πήρε τη μορφή Ν.Π.Δ.Δ. το 1989.

Η ανέγερσή του έγινε από την οικογένεια ΞΥΛΑ σε οικόπεδο του Δήμου Χίου. Είναι ένα οικοδόμημα επιτυχημένου συνδυασμού πολλαπλών πολιτιστικών και πνευματικών χρήσεων 5.000 τ.μ.

Στους 5 ορόφους του υπάρχουν :

- Αίθουσα θεάτρου 450 θέσεων. Διαθέτει υπερώο και ειδικό χώρο ορχήστρας κάτω από τη κεντρική σκηνή, η οποία ανοίγει. Έχει άριστη ακουστική και ορατότητα, ενώ διαθέτει όλες τις σύγχρονες εγκαταστάσεις εικόνας και ήχου, όπως και πλήρως εξοπλισμένα καμαρίνια και βοηθητικούς χώρους. Στην αίθουσα αυτή υπάρχει δυνατότητα προβολής κινηματογραφικών ταινιών 35 και 16 mm. Διαθέτει επίσης μηχανήμα προβολής διαφανειών, slides και video projector.

Υπάρχει επίσης πιάνο «STEINWAY». Η αίθουσα υποστηρίζεται από χολ 300 τ.μ., κυλικείο στον Α΄ όροφο, ενώ επιπλέον διαθέτει κλιματισμό και συσκοτίζεται.

- Αίθουσα συνεδρίων 162 θέσεων, με ατομικό τραπεζάκι και μικρόφωνο. Είναι εξοπλισμένη με σύστημα αυτόματης μετάφρασης σε 3 γλώσσες και μηχανήματα προβολής (διαφανειών, slides, video projector). Μπορεί επίσης να χρησιμοποιείται για διαλέξεις, συνέδρια, σεμινάρια κ.λ.π. Η αίθουσα κλιματίζεται και συσκοτίζεται.
- 2 αίθουσες γκαλερί 200 τ.μ. Οι αίθουσες αυτές ευρίσκονται στο ισόγειο και στον Α΄ όροφο και είναι κατάλληλες για εκθέσεις ζωγραφικής, γλυπτικής, κεραμικής, προβολής προϊόντων κ.λ.π. Είναι εξοπλισμένη με σωληνωτό σύστημα ανάρτησης των εκθεμάτων και ειδικό φωτισμό, σύμφωνα με τις σύγχρονες αντιλήψεις.
- Αίθουσες διδασκαλίας και δοκιμών. Στο 2ο υπόγειο υπάρχουν 6 αίθουσες συνολικού εμβαδού 500 τ.μ. που φιλοξενούν τους μαθητές και δασκάλους των εκπαιδευτικών εργαστηρίων του Κέντρου. Διαθέτουν όλο τον απαραίτητο εξοπλισμό που είναι αναγκαίος για τη χρήση που έχουν.
- Αίθουσα Συμβουλίων. Διαθέτει τραπέζι με 18 καθίσματα και δυνατότητα 22 πρόσθετων για παρατηρητές. Έχει δυνατότητα προβολής (διαφανειών, slides, video projector). Η αίθουσα δεν συσκοτίζεται και χρησιμοποιείται για συνεδριάσεις Δ.Σ., συσκέψεις και σεμινάρια.
- Βοηθητικές αίθουσες. Στο 1ο υπόγειο υπάρχουν 2 αίθουσες 150 και 100 τ.μ. που μπορούν να χρησιμοποιηθούν για έκθεση προϊόντων, συνέδρια με ολιγάριθμους συμμετέχοντες (120 & 70 ατόμων αντίστοιχα) και άλλες χρήσεις σε περιπτώσεις που δεν ενδείκνυται η χρήση των κυρίων αιθουσών .
- Βιβλιοθήκη.
- Κυλικείο.

Το Ο.Π.Κ.Δ.Χ. έχει διαμορφωμένες εισόδους για εύκολη πρόσβαση των ΑΜΕΑ.

Στο Ομήρειο πραγματοποιούνται οι περισσότερες και σημαντικότερες εκδηλώσεις του Τόπου μας ενώ λειτουργούν και καταξιωμένοι θεσμοί, όπως:

- Πολιτιστικά εργαστήρια όπου διδάσκονται εκατοντάδες συμπολίτες μας (παιδιά και ενήλικες) ζωγραφική, θέατρο, γλυπτική κλπ..
- Ομηρική Ακαδημία.
- Διαγωνισμός συγγραφέων θεατρικού έργου, συγγραφέων Αιγαίου.
- Εκδόσεις βιβλίων συγγραφέων του τόπου μας.
- Λειτουργία κινηματογραφικής Λέσχης, για προβολή ταινιών.

Θέατρο «Μίκης Θεοδωράκης»

Ευρίσκεται σε Δημοτικό χώρο 200 περίπου στρεμμάτων στη περιοχή ΚΑΣΤΡΟΜΗΝΑΣ Δήμου Χίου. Κτίστηκε το 2005 και εγκαινιάστηκε από το Μίκη Θεοδωράκη. Διαθέτει υπαίθρια θεατρική σκηνή, χωρητικότητα 780 θεατών με δυνατότητα τοποθέτησης επιπλέον 500 καθισμάτων, αίθουσα παρασκηνίων, αποθηκευτικούς χώρους και όλες τις απαιτούμενες υποδομές και εξοπλισμό.

Η θέση του είναι στους πρόποδες κατάφυτου λόφου και στην όχθη του ποταμού Παρθένη. Στο χώρο επίσης υπάρχει ευρύχωρο πάρκινγκ, καντίνα και πηγάδι με παραδοσιακό μάγγανο.

Εκτός των πολιτιστικών δράσεων, μπορεί να χρησιμοποιηθεί και σαν χώρος αναψυχής για ενήλικες αλλά κυρίως για μαθητές, οι οποίοι θα μπορέσουν να δουν τη διαφορά της βιολογικής καλλιέργειας και να τους γίνει συνείδηση και τρόπος ζωής.

Ανοιχτό Θέατρο Καρδαμύλων

Το θέατρο δημιουργήθηκε το 2000 μετά τη δημιουργία θεατρικής ομάδας από τον Αδαμάντιο Λεμό. Ο Αδαμάντιος Λεμός, γεννημένος στα Καρδάμυλα το 1916, ήταν μία σημαντική φυσιογνωμία στο χώρο του θεάτρου. Συμμετείχε σε θιάσους, δίδαξε θέατρο, υπήρξε πρωτίστως ηθοποιός, σκηνοθέτης, σκηνογράφος, συγγραφέας. Αρχές της δεκαετίας του 80 επιστρέφει στη γενέτειρα του με σκοπό την επισκευή του πατρικού του και παράλληλα, ως παθιασμένος άνθρωπος των τεχνών, πείθει τους ντόπιους να ανεβάσουν κάποιες παραστάσεις.

Το ανοιχτό Θέατρο Καρδαμύλων βρίσκεται στη Βορειοανατολική Χίο, ανάμεσα στα άνω και Κάτω Καρδάμυλα σε οικοπεδική έκταση επί της οδού Καρδαμύλων – Βολισσού, που οδηγεί προς Ναγό. Ανήκει στο ευρύτερο πρόγραμμα σχεδιασμού ενός Πολιτιστικού Πάρκου, υπερτοπικής σημασίας.

Το υπαίθριο θέατρο εξυπηρετεί παραστάσεις για 1000 περίπου θεατές. Οι παραστάσεις που μπορούν να φιλοξενηθούν περιλαμβάνουν αρχαίο και σύγχρονο θέατρο, χορό, μουσική και φυσικά πάσης φύσεως εκδηλώσεις.

Το 2014 έγιναν εργασίες διαμόρφωσης του περιβάλλοντος χώρου, που περιλάμβαναν: παρεμβάσεις στην είσοδο του θεάτρου, ώστε να φιλοξενεί υπαίθριες εκθέσεις, κατασκευή προσκηνίου, διαμόρφωση πλατώματος στις κερκίδες, διαμόρφωση εισόδου – εξόδου για ΑΜΕΑ, βελτίωση του ηλεκτροφωτισμού και του δικτύου απορροής όμβριων υδάτων.

Δημοτική Πινακοθήκη

Το κτίριο της Πινακοθήκης, η ανέγερση του οποίου ξεκίνησε το 1939 και ολοκληρώθηκε το 1954, κατασκευάστηκε από το γνωστό αρχιτέκτονα Ιωάννη Δεσποτόπουλο.

Μέχρι τα μέσα της 10ετίας του '70, το κτίριο λειτούργησε ως Δημοτικά Λουτρά, ενώ το 1984, επί δημαρχίας Γιάννη Μπουμπάρη, μετετράπη σε Πινακοθήκη.

Εκτός από τις συλλογές του Διοματάρη και Μυταράκη, που εκθέτονται πάγια στο χώρο, η Πινακοθήκη πλέον έχει εμπλουτιστεί από συλλογές σύγχρονων Χιωτών ζωγράφων.

Παράλληλα, πέραν της διεξαγωγής εικαστικών εκθέσεων στους χώρους της, η Πινακοθήκη, μέσω των ιθυνόντων της, δραστηριοποιείται ενεργά σε συνεργασία με άλλους πολιτιστικούς φορείς, προωθώντας ποικίλα καλλιτεχνικά δρώμενα καθιστώντας την, με αυτόν τον τρόπο, πυρήνα καλλιτεχνικής δημιουργίας και προσφοράς.

Θερινός Κινηματογράφος

Λειτουργεί σε ειδικά προς τούτο διαμορφωμένη υπαίθρια έκταση στο Δημοτικό Κήπο, έχει καταξιωθεί στη συνείδηση των συμπολιτών μας, ενώ η δράση του χρηματοδοτείται από το ΥΠ.ΠΟ., κάτι που δεν συμβαίνει σήμερα. Προσφέρει αναβαθμισμένη ποιοτικά ψυχαγωγία στους σινεφίλ και τη δυνατότητα παρακολούθησης ταινιών, που άλλως δεν θα είχαν τη δυνατότητα να δουν και όλα αυτά σε ένα ειδυλλιακό περιβάλλον, χαρακτηριστικό άλλωστε των θερινών κινηματογράφων.

Πριν λίγα έτη έκοβε 10.000 εισιτήρια ανά σεζόν ενώ τώρα 7.000. Αυτό οφείλεται στη πραγματοποίηση πολλών άλλων εκδηλώσεων στο Δημοτικό Κήπο το καλοκαίρι (αγροτουρισμός κ.λ.π.), οι οποίες εμποδίζουν την ομαλή λειτουργία του αρκετές παραγωγικές ημέρες.

Διαθέτει σύγχρονο και αξιόπιστο μηχανικό εξοπλισμό ήχου και εικόνας.

Είναι από τις δράσεις στις οποίες υπάρχει ανταποδοτικότητα, ενώ πολλές φορές έχει και κερδοφόρα χρήση.

Κινηματοθέατρο Rex

Το Κινηματοθέατρο Rex χτίστηκε στην παραλία της Χίου από τους μηχανικούς Ζωγράφο και Μαράσογλου από την Αθήνα τα χρόνια 1936-40. Ευρισκόμενο σε κεντρικό σημείο της προκυμαίας της πόλης, διαφοροποιείται χαρακτηριστικά από όλα τα κτίρια της παραλίας, ανάμεσα στα οποία δεσπόζει με το ύψος και τη μορφή του. Αποτελώντας ένα από τα ελάχιστα δείγματα κινηματοθεάτρου της ελληνικής επαρχίας, συνιστά ένα σημείο αναφοράς, το οποίο οφείλεται σε λόγους όχι μόνο αρχιτεκτονικούς, αλλά και αστικούς, ένταξης δηλαδή στον αστικό ιστό.

Ανήκει στη ΚΕΔ (Κτηματική Εταιρεία του Δημοσίου) και παραχωρήθηκε η χρήση του επ' αόριστο στο Δήμο Χίου τη 5/12/2000. Στους όρους της παραχώρησής του αναφέρεται ότι ο Δήμος θα πρέπει να το χρησιμοποιεί για πολιτιστικές δραστηριότητες αναλαμβάνοντας και τις αναγκαίες δαπάνες επισκευής και λειτουργίας του.

Το 2018 το έργο Αποκατάστασης και επανάχρησης του Κινηματογράφου REX εντάχθηκε στο Πρόγραμμα Δημοιουργικής Επανάχρησης Δημοτικής Ακίνητης Περιουσίας του ΕΠΑνΕΚ .

Το έργο έχει συνολική δημόσια δαπάνη 2.500.000 ευρώ με δικαιούχο το Δήμο Χίου.

Στο πλαίσιο του έργου προβλέπεται α) η διατήρηση και αποκατάσταση του εξωτερικού κελύφους του κτιρίου και β) ο επανασχεδιασμός του ισογείου με τρόπο πιο λειτουργικό και ορθολογικό, τόσο για την εξυπηρέτηση του κινηματοθέατρου όσο και για προώθηση του πολιτισμού και τοπικής ιστορίας της Χίου, διατηρώντας ταυτόχρονα τη βασική του τυπολογία. Οι μελέτες έχουν ήδη ολοκληρωθεί και αναμένεται η δημοπράτησή του στις αρχές του 2021.

Μουσείο Μαστίχας Χίου

Το Μουσείο Μαστίχας Χίου άνοιξε για το κοινό το 2016. Στεγάζεται σε κτήριο που δημιουργήθηκε για τους σκοπούς του μουσείου, σε οικόπεδο που παραχωρήθηκε από την Ένωση Μαστιχοπαραγωγών Χίου. Λειτουργεί υπό την ευθύνη του Πολιτιστικού Ιδρύματος Ομίλου Πειραιώς για τα επόμενα πενήντα χρόνια από την ίδρυσή του. Η δημιουργία του Μουσείου χρηματοδοτήθηκε από το Επιχειρησιακό Πρόγραμμα «Ανταγωνιστικότητα, Επιχειρηματικότητα και Καινοτομία» και χρηματοδοτήθηκε από το ΕΣΠΑ 2007-2013 (συγχρηματοδότηση ΕΤΠΑ), το Επιχειρησιακό Πρόγραμμα «Ανταγωνιστικότητα και Επιχειρηματικότητα και Καινοτομία 2014-2020» και την Τράπεζα Πειραιώς.

Το Μουσείο βρίσκεται στα Μαστιχοχώρια της Νότιας Χίου, στο μοναδικό σημείο του κόσμου όπου καλλιεργείται ο σκίνος και παράγεται η ρητίνη μαστίχα. Η παραδοσιακή μαστιχοκαλλιέργεια είναι ζωντανή και σήμερα και αποτελεί στοιχείο της ταυτότητας των κατοίκων, αλλά και της ιστορίας του τόπου.

Βυζαντινό Μουσείο Χίου

Το Βυζαντινό Μουσείο της Χίου στεγάζεται στο Οθωμανικό Τζαμί του 19ου αιώνα που βρίσκεται στην κεντρική πλατεία της πόλης. Το μουσείο λειτουργεί από το 1980 και περιλαμβάνει εκθέματα που είτε αποτελούν δωρεές είτε αποτελούν ευρήματα που ανακαλύφθηκαν σε τοπικές εκσκαφές. Τα ευρήματα χρονολογούνται μεταξύ του 5ου και 18ου αιώνα, περίοδοι που καλύπτουν την προχριστιανική και τη μεταβυζαντινή περίοδο.

Στο προαύλιο του μουσείου εκτίθενται πέτρινα αντικείμενα που ανακαλύφθηκαν στη διάρκεια εκσκαφών όπως ταφόπλακες από μουσουλμανικούς και εβραϊκούς τάφους. Επίσης, ο επισκέπτης μπορεί να θαυμάσει τη συλλογή γλυπτών που χρονολογούνται στην

περίοδο που το νησί βρίσκονταν υπό την Γενοβέζικη κατοχή (1345-1566) και από την οποία ξεχωρίζει ο σαρκοφάγος του Οτουμπόνι Ιουστινιάνι. Στο προαύλιο του μουσείου επίσης φιλοξενούνται κανόνια του 17ου αιώνα, κατασκευασμένα από σίδηρο και ορείχαλκο.

Στο βυζαντινό μουσείο επίσης υπάρχουν τοιχογραφίες, οι οποίες ανήκουν στην εκκλησία της Παναγίας της Κρίνα. Από αυτές ξεχωρίζει η τοιχογραφία που απεικονίζει το θαύμα του Αγίου Νικολάου, η οποία φιλοτεχνήθηκε από το Μιχάλη Χοματζά και χρονολογείται το 1734.

Αρχαιολογικό Μουσείο Χίου

Το αρχαιολογικό μουσείο της Χίου κατασκευάστηκε μεταξύ του 1966 και του 1971 σε μια περιοχή που περιλαμβάνει έκταση 2500 τετραγωνικών μέτρων. Το κτίριο αποτελείται από χώρους έκθεσης, εργαστήρια και γραφεία, το σύνολο των οποίων καλύπτει ένα χώρο 1200 τετραγωνικών μέτρων. Το μουσείο περιλαμβάνει ευρήματα της προϊστορικής και αρχαϊκής εποχής, τα οποία προέκυψαν από τις εκσκαφές του Βρετανικού Σχολείου στον Εμπορειό, ευρήματα νεολιθικής εποχής από βρετανικές εκσκαφές στο Άγιο Γάλας, ευρήματα αρχαϊκής και νεοκλασικής εποχής από βρετανικές εκσκαφές στα Φανά καθώς και ευρήματα από εκσκαφές που πραγματοποιήθηκαν από την 20η Εφορία Βυζαντινών Αρχαιοτήτων. Το αρχαιολογικό μουσείο ανακαινίσθηκε το 1998 και από το Νοέμβριο του 1999 είναι ανοιχτό για το κοινό. Τα σημαντικότερα εκθέματα του μουσείου είναι το προϊστορικό βάζο που βρέθηκε στον Εμπορειό και χρονολογείται το 14ο αιώνα π.Χ., Γεωμετρικοί αμφορείς του 8ου αιώνα π.Χ. που βρέθηκαν στην πόλη της Χίου, Χρυσά φύλλα που βρέθηκαν σε τάφο στην πόλη της Χίου και χρονολογούνται την Ελληνιστική περίοδο.

3.3.2 Μουσεία-Συλλογές

Πέραν των παραπάνω υπάρχουν τα παρακάτω Μουσεία / Συλλογές τα οποία στεγάζονται σε ιδιωτικά, κρατικά αλλά και δημοτικά κτήρια:

Δ.Ε. Χίου

- Μουσείο Ιουστινιάνη (μέσα στο Κάστρο της Χίου)
- Ναυτικό Μουσείο Χίου
- Ιστορικό Ιατρικό Μουσείο
- Μουσείο Ιστορίας & Φυσικής (στεγάζεται στο δημοτικό κτήριο του 1ου Γυμνασίου Χίου)
- Μουσείο Γιαλούρη (ανήκει στη Δημοτική Πινακοθήκη, όπως προαναφέρθηκε)
- Μουσείο Μικρασιατικών Κειμηλίων του Φάρου Βαρβασίου
- Μουσείο Ιστορίας & Εκπαίδευσης του Βούρειου Δημοτικού Σχολείου Λιβαδίων Χίου (στεγάζεται στο Δημοτικό Σχολείο)
- Εκκλησιαστικό Μουσείο Ιερού Τάγματος Αγ. Παντελεήμονος

Δ.Ε. Αμανής

- Αρχαιολογική Συλλογή Βολισσού (στεγάζεται σε αναπαλαιωμένο δημοτικό κτήριο)
- Φωτογραφική Συλλογή Πύργου Πιραμάς (στεγάζεται σε δημοτικό κτήριο)
- Στέγη Εκπαιδευτικής Ιστορίας Νενητουρίων (στεγάζεται σε δημοτικό κτήριο)
- Εκκλησιαστικό Μουσείο Κουρουνίων (στεγάζεται σε δημοτικό κτήριο)
- Λαογραφική Συλλογή Λεπτοπόδων (στεγάζεται σε δημοτικό κτήριο)

Δ.Ε. Ιωνίας

Σε δημοτικό κτήριο στην Καλλιμασιά στεγάζονται:

- Το Λαογραφικό Μουσείο Καλλιμασιάς,

- Το Μουσείο Γεωλογίας – Ζωολογίας και
- Το Μουσείο Φαρμακευτικής

Δ.Ε. Καμποχώρων

- Λαογραφικό Μουσείο Χαλκειούς

Δ.Ε. Καρδαμύλων

- Εκκλησιαστικό Μουσείο Αγ. Λουκά Καρδαμύλων
- Εκκλησιαστικό Μουσείο Αγ. Νικολάου Καρδαμύλων
- Ναυτικό Μουσείο Καρδαμύλων (υπό ίδρυση σε δημοτικό ακίνητο)

Δ.Ε. Ομηρούπολης

- Μουσείο Φιλοπρόδου Όμιλου Βροντάδου

3.3.3 Μοναστήρια-Εκκλησίες

Η Χίος είναι ένας τουριστικός προορισμός με ποιοτικά χαρακτηριστικά, με αξιόλογους φυσικούς και πολιτιστικούς πόρους που, αν αξιοποιηθούν, μπορούν να συμβάλουν στην τουριστική ανάπτυξή της. Έχει τις δυνατότητες να αυξήσει την ζήτηση του τουριστικού προϊόντος της, αναπτύσσοντας το θρησκευτικό τουρισμό καθώς έχει ισχυρά συγκριτικά πλεονεκτήματα. Ο θρησκευτικός τουρισμός, λόγω των πολλών μνημείων, εκκλησιών και μοναστηριών μπορεί να αξιοποιηθεί, αρκεί να καθοριστεί ένα γενικότερο πλαίσιο πολιτικής και στρατηγικής για την τοπική τουριστική ανάπτυξη.

Τα θρησκευτικά στοιχεία που συγκροτούν τον θρησκευτικό τουρισμό στη Χίο είναι ενδεικτικά τα ακόλουθα: Θρησκευτικά – ιστορικά μνημεία της Χίου (Εκκλησίες και Ιερές Μονές) Ιερό προσκύνημα Αγίας Μαρκέλλης της Χιοπολίτιδας Θρησκευτικές εορτές της Χίου – Πανηγύρεις («Πανηγύρια») Βυζαντινά και Εκκλησιαστικά Μουσεία Χίου Οι Άγιοι της Χίου Βυζαντινή Εκκλησιαστική Μουσική Παράδοση Χίου Ξυλογλυπτική – Γλυπτική Τεχνική του ψηφιδωτού Τεχνική του βοτσαλωτού Μουσουλμανικά μνημεία Καθολικά Μνημεία της Χίου Εβραϊκά Μνημεία της Χίου Άξια λόγου είναι τα πολλά και σπουδαία ιστορικά – θρησκευτικά μνημεία της Χίου. Μεταξύ άλλων γίνεται αναφορά σε μερικά, όπως: Παλαιοχριστιανική βασιλική στον Εμπορειό, Παλαιοχριστιανική βασιλική του Αγίου Ισιδώρου (4ος αι.), Νέα Μονή (έτος ιδρύσεως 1042). Πρόκειται για Μνημείο Παγκόσμιας Πολιτισμικής Κληρονομιάς της UNESCO, Παναγία η Κρήνα (έτος ιδρύσεως 1287), Άγιοι Απόστολοι Πυργίου (13ος αι.), Παναγία Σικελιά Διδύμας (13ος αι.), Παναγία Αγιογαλούσαινα (13ος αι.), Παλαιός Ταξιάρχης Μεστών (15ος αι.), Μονή Αγίων Πατέρων Καρυών (έτος ιδρύσεως 1570), Μονή Τιμίου Προδρόμου ή Μονή Μουνδών Διευχών (έτος ανακαινίσεως 1582), Μονή Αγίου Μηνά, Βίκτωρος και Βικεντίου Νεοχωρίου ή Μονή Αγίου Μηνά (έτος ιδρύσεως 1586), Άγιος Γεώργιος Αναβάτου, Σκήτη Αγίων Πατέρων (Προβάτειο όρος), Μονή Παναγίας Μυρτιδιωτίσεως Βροντάδου ή Μονή Μυρσινιδίου ή Μερσινίδι (έτος ιδρύσεως 1887).

3.3.4 Παραδοσιακοί-Μεσαιωνικοί Οικισμοί

Οι παραδοσιακοί οικισμοί ανά Δημοτική Ενότητα παρουσιάζονται στον παρακάτω πίνακα:

Στρατηγικός Σχεδιασμός Δήμου Χίου

Παραδοσιακοί Οικισμοί	
Δημοτική Ενότητα	Περιγραφή
ΑΜΑΝΗΣ	ΑΓΙΟ ΓΑΛΑ, ΔΙΕΥΧΑ, ΚΑΜΠΙΑ, ΚΕΡΑΜΟΣ, ΚΑΤΑΒΑΣΗ, ΠΑΡΠΑΡΙΑ, ΠΙΡΑΜΑ, ΤΡΥΠΕΣ, ΒΟΛΛΙΣΟΣ
ΟΜΗΡΟΥΠΟΛΗΣ	ΑΝΑΒΑΤΟΣ, ΣΙΔΗΡΟΥΝΤΑ, ΑΥΓΩΝΥΜΑ
ΚΑΜΠΟΧΩΡΩΝ	ΑΓΙΟΣ ΓΕΩΡΓΙΟΣ ΣΥΚΟΥΣΗΣ, ΧΑΛΚΕΙΟΣ, ΖΥΦΙΑΣ
ΜΑΣΤΙΧΟΧΩΡΙΩΝ	ΒΕΣΣΑ, ΜΕΣΤΑ, ΟΛΥΜΠΟΙ, ΠΑΤΡΙΚΑ, ΠΥΡΓΙ, ΑΡΜΟΛΙΑ, ΕΛΑΤΑ, ΛΙΘΙ, ΚΑΛΑΜΩΤΗ
ΙΩΝΙΑΣ	ΕΞΩ ΔΙΔΥΜΑΣ, ΒΟΥΝΟ

Βασική κατεύθυνση αποτελεί η διατήρηση και αξιοποίηση της φυσικής και πολιτιστικής κληρονομιάς που έχει αναγνωριστεί σαν βασικός αναπτυξιακός πόρος και παράγοντας κοινωνικής συνοχής και ταυτότητας.

Το πολιτιστικό περιβάλλον της Χίου αποτελεί σημαντικό πόρο, καθώς λειτουργεί ως συγκριτικό πλεονέκτημα για την ενίσχυση της τουριστικής δραστηριότητας και της οικονομίας της γενικότερα, στα πλαίσια της αειφόρου ανάπτυξης. Κατά συνέπεια η διατήρηση, προστασία, ανάδειξη και προβολή της πολιτιστικής της κληρονομιάς είναι κρίσιμο ζήτημα.

Στα πλαίσια της προστασίας και ανάδειξης του πολιτισμικού αποθέματος της Χίου προτείνονται κατά προτεραιότητα:

- α. Αξιοποίηση των μεσαιωνικών οικισμών των Μαστιχοχωρίων.
- β. Ολοκλήρωση των παρεμβάσεων στο πολιτιστικό τοπίο του Κάστρου και στο παρακείμενο λιμάνι Χίου.

Εξίσου άμεσης προτεραιότητας κρίνεται η ανάγκη αποκατάστασης περιοχών που υπέστησαν καταστροφές από πυρκαγιές (π.χ. Μαστιχοχώρια), καθώς και περιοχών στο ανάγλυφο των οποίων εντοπίζονται επιφανειακές «πληγές» που οφείλονται στην εξόρυξη.

Επίσης προτείνεται η οριοθέτηση - θεσμοθέτηση ζωνών προστασίας της περιβάλλουσας περιοχής αρχαιολογικών χώρων και μεμονωμένων μνημείων.

Προτεραιότητα αποτελεί επίσης η αναθεώρηση, οριοθέτηση και προσδιορισμός όρων προστασίας για τα Καταφύγια Άγριας Ζωής που έχουν ήδη θεσμοθετηθεί.

Σε ότι αφορά τους 29 παραδοσιακούς οικισμούς του νησιού (Διευχά, Χάλκειο, Καλαμωτή, Αρμόλια, Ζυφιάς, Βέσσα, Λίθιο, Όλυμποι, Έξω Δίδυμα, Κατάβασις, Πύργιο, Αγ. Γεώργιος Συκούσης, Ελάτα, Βουνός, Μεστά, Βολισσός, Πατρικά, Κάμπια, Ανάβατος, Τρύπες, Πιραμά, Κέραμος, Σιδηρούντα, Αγ. Γάλα, Αυγάνωμα, Κάμπος, Οινουσσών, Ψαρά) πέραν της υιοθέτησης μέτρων για την προστασία του παραδοσιακού χαρακτήρα τους (μορφολογικά πρότυπα, έλεγχος χρήσεων κ.λπ.), προτείνεται η απαγόρευση της δυνατότητας επέκτασης των ορίων τους και η ένταξή τους σε τουριστικά δίκτυα διαδρομών. Ειδικότερα σε αποψιλωμένους πληθυσμιακά παραδοσιακούς οικισμούς με αξιόλογο αλλά προς εγκατάλειψη οικιστικό απόθεμα (όπως ο εγκαταλειμμένος οικισμός του Ανάβατου) ενθαρρύνεται η επένδυση σε σύνθετα τουριστικά καταλύματα ήπιας μορφής και άλλες τουριστικές εγκαταστάσεις που θα δώσουν ώθηση στην τοπική ανάπτυξη.

Στους εγκαταλελειμμένους οικισμούς και παλαιούς οικισμούς να επιτρέπεται η επισκευή, συντήρηση και αποκατάσταση των υπαρχόντων κτισμάτων/κτιρίων στην αρχική τους μορφή, μετά από έγκριση του αρμοδίου Συμβουλίου Αρχιτεκτονικής. Επίσης, να επιτρέπονται οι προσθήκες που είναι απαραίτητες για την σύγχρονη λειτουργία των κτιρίων ανάλογα και με την χρήση τους και η ανέγερση νεόδμητων οικοδομών οι οποίες θα διαθέτουν υποχρεωτικά εμφανή εξωτερική τοιχοποιία από λιθοδομή και μορφολογικά, δομικά στοιχεία και αναλογίες όγκων που παραπέμπουν σε παραδοσιακούς τύπους και μορφές κατοικίας.

3.3.5 Κάστρα - Αρχαιολογικοί Χώροι

Η Χίος διαθέτει ένα από τα καλύτερα διατηρημένα Μεσαιωνικά αμυντικά δίκτυα που σώζονται στη Μεσόγειο (κάστρα και πύργοι, βίγλες, οχυρωμένοι οικισμοί). Πρόκειται για μια αξιοσημείωτη περίπτωση διάσωσης ενός συστήματος άμυνας που παρουσιάζει κοινά χαρακτηριστικά με άλλες περιοχές της Μεσογείου, αλλά και στοιχεία που παραπέμπουν τόσο στο απώτερο παρελθόν (αρχαιότητα), όσο και στο Μεσαιωνικό και νεότερο.

Το Μεσαιωνικό παρελθόν του νησιού αποτυπώνεται ανάγλυφο στα μνημεία που σώζονται από αυτή την περίοδο, τόσο στην πόλη, όσο και στα χωριά, στα οποία ανιχνεύονται στοιχεία βυζαντινά, Γενοβέζικα και Ενετικά. Στην καίρια γεωγραφική θέση του νησιού από άποψη γεωπολιτική, στο όριο της Ανατολικής Μεσογείου, οφείλεται η σημασία που απέκτησε στο πλαίσιο της Βυζαντινής αυτοκρατορίας (έδρα του Ναυτικού Θέματος του Αιγαίου), αλλά και οι ανταγωνισμοί των ναυτικών δυνάμεων Γένοβας και Βενετίας για την κατάκτησή της.

Η ιστορία της Μεσαιωνικής περιόδου ζωντανεύει στα πολυάριθμα κάστρα και τους πύργους του νησιού, μάρτυρες της ανάγκης για οχύρωση και άμυνα ενάντια σε πειρατές, επιδρομείς και επίδοξους κατακτητές.

Ειδικότερα στα χρόνια της κατάκτησης της Χίου από τους Γενοβέζους, (1346-1566), τα χωριά της Νότιας Χίου, όπου παράγεται η μαστίχα (Μαστιχοχώρια), οργανώνονται ως οικισμοί φρούρια, με στόχο την άμυνα έναντι της εξωτερικής επιβουλής, αλλά και τον έλεγχο του ανθρώπινου δυναμικού.

Εντυπωσιακό στοιχείο αποτελεί το ότι τόσο το Κάστρο της Χίου, όσο και τα Μεσαιωνικά καστροχώρια εξακολουθούν να είναι ζωντανοί οικισμοί.

Οχυρωμένοι Μεσαιωνικοί Οικισμοί (Μαστιχοχώρια): Πυργί, Μεστά, Ολύμποι, Καλαμωτή, Αρμόλια, Βέσσα, Ανάβατος

Κάστρα με εύκολη πρόσβαση: Κάστρο πόλης Χίου, Κάστρο Βολισσού

Κάστρα Επισκέψιμα με Περιήγηση σε Εξοχικά Μονοπάτια (ελαφρά ανάβαση σε κάποιες περιπτώσεις): Κάστρο Απολίχων (Αρμόλια), Κάστρο Γριάς (Καρδάμυλα), Κάστρο Ωριάς (Καμπιά), Πύργος Δοτίων (Πυργί), Πύργος «Τα Μάρκου» (Πισπιλούντα)

Βίγλες: Κυκλικοί πύργοι, χτισμένοι στα ακρωτήρια του νησιού, για παρατήρηση του πελάγους. Επισκέψιμες βίγλες: Βίγλα Παχή (Σιδηρούντα), Βίγλα Μεστών, Βίγλα Τραηλίου (Λιθί).

Στη συνέχεια ακολουθεί η περιγραφή των σημαντικότερων αρχαιολογικών χώρων του Δήμου Χίου.

Δασκαλόπετρα

Ο βράχος της Δασκαλόπετρας, ο οποίος βρίσκεται επάνω από την ομώνυμη παραλία του Βροντάδου, είναι ένα από τα πιο γνωστά μνημεία του νησιού. Συνδέθηκε στενά με την παράδοση του Ομήρου και θεωρήθηκε το Σχολείο του μεγάλου ποιητή.

Η Χίος είναι μία από τις επτά πόλεις (Σμύρνη, Χίος, Κολοφών, Ιθάκη, Πύργος, Άργος, Αθήνα) που διεκδικούν την καταγωγή του Ομήρου.

Συγκεντρώνει μάλιστα τις περισσότερες πιθανότητες, αφού σ' αυτή την εκδοχή συνηγορούν έγκυρες μαρτυρίες πολλών αρχαίων συγγραφέων και ποιητών.

Ο βράχος της Δασκαλόπετρας, τον οποίο πάντοτε επισκέπτονταν οι περιηγητές του νησιού, έχει προκαλέσει ζωηρό ενδιαφέρον και ποικίλες ερμηνείες. Άλλοι τον συνέδεσαν με τον Όμηρο, ενώ από άλλους θεωρήθηκε ως βωμός ειδωλολατρικού θεού. Παρά τη μεγάλη φθορά που υπέστη το μνημείο, οι αρχαιολόγοι αναγνωρίζουν στο κυβικό έξαρμα, στο επάνω μέρος του βράχου, τα χαρακτηριστικά ενός μονολιθικού αγάλματος -ναΐσκου της θεάς Κυβέλης που λατρευόταν ως Μεγάλη Μήτηρ στην αρχαία Χίο.

Αρχαιολογικός Χώρος Εμπορίου

Στις απότομες πλαγιές του λόφου του Προφήτη Ηλία, η αρχαιολογική σκαπάνη έχει φέρει στο φως τα ερείπια ενός οικισμού των πρώιμων ιστορικών χρόνων (8ος αι. π.Χ.) που έχει χτιστεί σε θέση στρατηγική για τις θαλάσσιες επικοινωνίες, δεδομένου ότι από το συγκεκριμένο σημείο είναι ορατά τα παράλια της Μικράς Ασίας, η Σάμος και η Ικαρία.

Η ανάβαση είναι κουραστική, αλλά τόσο η θέα του Αιγαίου από το αναψυκτήριο του αρχαιολογικού χώρου, όσο και τα αρχαιολογικά ευρήματα, αποζημιώνουν τον επισκέπτη.

Στο πλάτωμα του λόφου, λίγο χαμηλότερα από την πιο ψηλή κορυφή, σε υψόμετρο 250 μ., είναι κτισμένη η οχυρωμένη Ακρόπολη του οικισμού, με το Μέγαρο (έδρα του αρχηγού), τους βωμούς και το ναό της Πολιούχου Αθηνάς. Έξω από την ακρόπολη, στην απότομη πλαγιά του λόφου, βρίσκεται η κύρια περιοχή του οικισμού, με περισσότερα από 50 σπίτια, χτισμένα σε ευρύχωρα πλατώματα. Ένα ακόμη ιερό έχει ανασκαφεί στη Νότια πλευρά του λιμανιού του Εμπορείου.

Ναός Απόλλωνα στα Φανά

Στο μικρό απάνεμο όρμο των Φανών, σε χαμηλό λόφο, σώζονται λείψανα από το ιερό του Φαναίου Απόλλωνα, στον ίδιο χώρο που σήμερα βρίσκεται το μικρό εκκλησάκι των Αγίων Θεοδώρων.

Ο χαρακτηρισμός «Φαναίος» οφείλεται στο γεγονός ότι εκεί φανερώθηκε στη Λητώ ο τόπος γέννησης του Απόλλωνα, η Δήλος, γι' αυτό άλλωστε και θεωρείται ως το Δήλιον της Χίου. Από το ναό σώζονται λείψανα του τέλους του 6ου αι. π.Χ. καθώς και τμήματα του περιβόλου.

Το ιερό του Φαναίου Απόλλωνα ήταν σημαντικό, όχι μόνο για τη Χίο, αλλά και για την Ιωνία γενικότερα. Η φήμη του έφτανε ως την Αίγυπτο, όπως φαίνεται κυρίως από τη σειρά των Αιγυπτιακών σκαραβαίων που βρέθηκαν κατά την ανασκαφική έρευνα.

Ρημόκαστρο

Στο οροπέδιο του Αίτους, πάνω από τον οικισμό του Βροντάδου, έχουν εντοπισθεί λείψανα αγροτοποικιμικών εγκαταστάσεων που χρονολογούνται από την κλασική αρχαιότητα (5ος - 1ος π.Χ. αι.). Το εντυπωσιακό στοιχείο είναι ότι σε κάποιες περιπτώσεις, τα αρχαία θεμέλια των αναλημματικών τοίχων και των μαντριών βρίσκονται στη βάση των σύγχρονων, συνεχίζοντας την ίδια χρήση του χώρου μέσα στους αιώνες.

Ο επισκέπτης μπορεί να έχει μια ολοκληρωμένη εικόνα της εκτεταμένης αρχαιολογικής περιοχής, από δύο σημεία, το «Ρημόκαστρο» και τον «Αστυφιδόλακκο», στα οποία έχουν κατασκευαστεί εξέδρες θέασης και υπάρχουν πληροφοριακές πινακίδες. Όσοι αγαπούν την πεζοπορία μπορούν να περπατήσουν το μονοπάτι που ενώνει τις δύο τοποθεσίες, στο οποίο έχει τοποθετηθεί ειδική σήμανση. Η συνολική απόσταση είναι 4,5 χλμ.

Οι αγροτοποιμενικές εγκαταστάσεις στο Αίπος οργανώθηκαν σε μία περιοχή στρατηγικής σημασίας, πάνω στην πορεία της «Ελληνόστρατας», της αρχαίας οδικής αρτηρίας που συνέδεε το Ανατολικό παράλιο τμήμα του νησιού με το Βόρειο και το Δυτικό και η οποία ήταν σε χρήση μέχρι και τα μέσα του προηγούμενου αιώνα.

Η καλλιέργεια της γης και η κτηνοτροφική δραστηριότητα πιστοποιείται στην περιοχή από την αρχαιότητα μέχρι και τους νεότερους χρόνους. Λείψανα αγροτοποιμενικών εγκαταστάσεων έχουν ανασκαφεί στις θέσεις «Ρημόκαστρο», «Καμπούρη Γύρισμα», «Εβριακή», ενώ υπάρχουν αρχαιολογικές ενδείξεις για συναφείς εγκαταστάσεις και σε άλλες θέσεις, στην ευρύτερη περιοχή του οροπεδίου.

Οι μεγάλοι λιθωστροί, γνωστοί ως «Σωροί της Γριάς» που εντοπίζονται κυρίως στην περιοχή «Αστυφιδόλακκος», είναι το αποτέλεσμα επίπονης και μακροχρόνιας προσπάθειας εκχέρσωσης της γης δια μέσου των αιώνων, με σκοπό την καλλιέργεια σε ένα τόπο, ο οποίος σήμερα φαίνεται εντελώς αφιλόξενος. Οι καλλιεργήσιμες εκτάσεις προστατεύονται από «γυρίσματα», μεγάλους λιθόκτιστους τοίχους που εμπόδιζαν τα βοσκώντα ζώα να εισέλθουν σ' αυτές. Μεγάλες υδατοδεξαμενές για τη συλλογή των όμβριων υδάτων κάλυπταν τις ανάγκες ανθρώπων και ζώων.

Το σημαντικότερο οικοδομικό σύνολο είναι αυτό του Ρημόκαστρου, κτισμένο πάνω από τη χαράδρα του χείμαρρου Κρικελή, γνωστού και ως «Άγριου». Το κύριο οικοδομικό συγκρότημα που πιθανότατα αποτελούσε την κατοικία του ιδιοκτήτη, έχει κάτοψη συμμετρική, με στεγασμένους χώρους εκατέρωθεν μιας κεντρικής τετράγωνης αυλής, στον άξονα ΑΔ. Πιθανώς, το ΝΑ διαμέρισμα ήταν πύργος, αρχιτεκτονική μορφή συνηθισμένη στις αγροικίες του 4ου αι. π.Χ..

Βοηθητικά κτίσματα και μία μεγάλη, φροντισμένη δεξαμενή εξυπηρετούσαν τις ποικίλες αγροτικές δραστηριότητες των κατοίκων του συγκροτήματος. Ο χώρος ήταν σε χρήση τουλάχιστον από τη στροφή του 5ου προς τον 4ο αι. π.Χ. συνεχώς, μέχρι και τους Ρωμαϊκούς χρόνους, ενώ τα ευρήματα μαρτυρούν ότι δεν ερημώθηκε τελείως, τουλάχιστον μέχρι και τους Βυζαντινούς χρόνους.

Από κάποιους ερευνητές, συνδυάστηκαν τα τεκμήρια αγροτοποιμενικής εκμετάλλευσης της περιοχής, με ένα περιστατικό της Χιακής ιστορίας που αγγίζει τα όρια του μύθου. Πρόκειται για την επανάσταση των δούλων του νησιού, με αρχηγό το Δρίμακο που οι φιλολογικές μαρτυρίες τοποθετούν από το 600 π.Χ. μέχρι τον 4ο αι. π.Χ. Οι επαναστατημένοι δούλοι κατέφυγαν «εις τα όρη», όπου εγκαταστάθηκαν για μικρό χρονικό διάστημα. Κάποτε μάλιστα η «πολιτεία» αυτή των δούλων έκοβε δικά της μέτρα και σταθμά, ενώ ο αρχηγός τους, Δρίμακος, ανταμείφθηκε για την προσπάθειά του να φερθεί με δικαιοσύνη, όχι μόνο προς τους δούλους οπαδούς του, αλλά και προς τους πρώην αφέντες του, με την ίδρυση Ηρώου στον τάφο του και την ανακήρυξή του ως «Ηρωος Ευμενούς». Άλλοι όμως ερευνητές επισημαίνουν ότι, η μορφή των αγροικιών του Αίπους και η μνημειακή διαμόρφωση κάποιων από αυτές, δεν συνάδει προς τον προσωρινό χαρακτήρα που θα περίμενε κανείς από εγκαταστάσεις επαναστατών που βρισκόταν συνεχώς σε «εμπόλεμη» κατάσταση και συχνά υπό διωγμό. Η ολοκλήρωση των ανασκαφικών ερευνών στην περιοχή αναμένεται να δώσει τις απαντήσεις στους παραπάνω προβληματισμούς.

3.3.6 Σπήλαια

Η Χίος έχει χαρακτηριστεί από τους ειδικούς «γεωλογικός παράδεισος». Εδώ βρίσκονται τα αρχαιότερα πετρώματα όλης της Ευρώπης, τα αρχαιότερα απολιθώματα Αμμωνιτών της Ελλάδας καθώς και εντυπωσιακά ρήγματα και μεγάλος αριθμός καρστικών σχηματισμών.

Από αυτούς ξεχωρίζουν τρία, όχι πολύ μεγάλα, αλλά εξαιρετικής ομορφιάς και ξεχωριστού ενδιαφέροντος σπήλαια, που πρόσφατα εξερευνήθηκαν από τους ειδικούς. Το Σπήλαιο Ολύμπων, το Σπήλαιο του Αγίου Γάλακτος και το Σπήλαιο Λιθίου.

Τα δυο πρώτα είναι επισκέψιμα για το κοινό. Το σπήλαιο των Ολύμπων βρίσκεται στο νότιο τμήμα του νησιού και απέχει τριάντα τρία (33) χιλιόμετρα από την πόλη της Χίου και πέντε (5) χιλιόμετρα από το μεσαιωνικό οικισμό των Ολύμπων. Ο διάκοσμος του παρουσιάζει ιδιαίτερο ενδιαφέρον και η τοποθεσία που έχει κατασκευαστεί η είσοδος του έχει καταπληκτική θέα στο Αιγαίο. Το σπήλαιο είναι επισκέψιμο με τη συνοδεία ξεναγού, από το Μάιο μέχρι το τέλος Σεπτεμβρίου.

Το σπήλαιο του Αγίου Γάλακτος βρίσκεται στο βορειοδυτικό άκρο του νησιού στο ομώνυμο χωριό που απέχει εξήντα πέντε (65) χιλιόμετρα από την πόλη της Χίου. Το χωριό είναι στην πραγματικότητα χτισμένο πάνω στο βράχο όπου βρίσκεται το εξερευνημένο τμήμα του σπηλαίου και προσφέρει μοναδική θέα στο Αιγαίο πέλαγος και στα ιστορικά Ψαρά. Το σπήλαιο είναι επισκέψιμο με τη συνοδεία ξεναγού, από το Μάιο μέχρι το τέλος Σεπτεμβρίου,

Σπήλαιο Ολύμπων

Είναι το ένα από τα τρία σπήλαια του νησιού και το μόνο που αξιοποιήθηκε τουριστικά, μόλις πριν ένα χρόνο, έτσι ώστε να έχει ο καθένας την ευκαιρία να απολαύσει το εξαιρετικό αυτό θέαμα με ασφάλεια. Το σπήλαιο Ολύμπων βρίσκεται σε υψόμετρο 110 περίπου μέτρων πάνω από τη θάλασσα και είναι σπηλαιοβάραθρο, με βάθος που φθάνει τα 52 μ.

Έχει έναν πλούσιο και εντυπωσιακό σταλακτιτικό και σταλαγματικό διάκοσμο που το κατατάσσει ανάμεσα στα πιο αξιολογα και όμορφα σπήλαια της Ελλάδας.

Σύμφωνα με τη χρονολόγηση του υλικού του σπηλαίου, η αρχή της δημιουργίας του τοποθετείται στο Ανώτερο Ιουρασικό (πριν από 150 εκατομμύρια χρόνια), ενώ θα πρέπει να ολοκληρώθηκε κατά το Καινοζωικό (περίπου 50 εκατομμύρια χρόνια πριν). Οι σχηματισμοί (διάκοσμος) του σπηλαίου βρίσκονται ακόμη σε κατάσταση ανάπτυξης.

Οι σταλακτίτες και οι σταλαγμίτες του σπηλαίου δημιουργούνται από το ίζημα του ανθρακικού ασβεστίου, το οποίο διαλύεται στο εμπλουτισμένο με διοξείδιο του άνθρακα νερό της βροχής που περνάει μέσα από τις ρωγμές του πετρώματος.

Η υγρασία του σπηλαίου είναι μεγαλύτερη από 95%, ενώ η θερμοκρασία παραμένει σχεδόν σταθερή, γύρω στους 18οC. Το σύστημα της διπλής πόρτας στην τεχνητή είσοδο του σπηλαίου δημιουργήθηκε για να διατηρεί σταθερές τις συνθήκες μέσα σε αυτό, έτσι ώστε το μικροκλίμα του να παραμένει ανεπηρέαστο.

Αιώνες απροσπέλαστο για τον άνθρωπο, εξερευνήθηκε μόλις το 1985 από μέλη της Ελληνικής Σπηλαιολογικής Εταιρίας.

Ο πλούσιος ασβεστιτικός του διάκοσμος αποτελείται από περίτεχνα σχέδια, τα οποία κέντρισαν την φαντασία των σπηλαιολόγων και τους έδωσαν ονόματα όπως Μέδουσα, Αρμόνιο, Άνθρωποι των Σπηλαίων κλπ.

Οι επισκέπτες έχουν πρόσβαση στο μεγαλύτερο τμήμα του, συνοδευόμενοι από ξεναγό ανάμεσα σε εντυπωσιακού μεγέθους και χρωμάτων σχηματισμούς.

Σπήλαιο Αγίου Γάλακτος

Τμήμα κοίτης αρχαίου υπόγειου ποταμού με πολύ ενδιαφέρουσα μορφολογία, διανοιγμένο στο λόφο που βρίσκεται το ομώνυμο χωριό.

Από πάνω του υπάρχει άλλο μικρότερο σπήλαιο, στην είσοδο του οποίου είναι κτισμένος ο ναός της Παναγίας Αγιογαλούσενας (13ος αι. μ.Χ.) και στο εσωτερικό του το παρεκκλήσι της

Αγίας Άννας. Στο εσωτερικό του σπηλαίου υπάρχει περιορισμένης έκτασης, αλλά εντυπωσιακός λιθωματικός διάκοσμος. Ιδιαίτερο ενδιαφέρον παρουσιάζει η πολυδαίδαλη μορφολογία του και οι ασυνήθιστες μορφές που διανοίγονται στον λειασμένο από την δράση του νερού ασβεστόλιθο (γέφυρες, παράθυρα, εξώστες). Τα δύο σπήλαια έχουν μεγάλη αρχαιολογική σημασία αφού εκεί εντοπίστηκαν ευρήματα της Νεολιθικής εποχής (5500 π.Χ.) αλλά και μεταγενέστερων χρόνων, τα οποία φυλάσσονται στο Αρχαιολογικό Μουσείο Χίου.

Σπήλαιο Ληθίου

Εξαιρετικά όμορφο σπήλαιο στη φυσική του μορφή χωρίς ανθρώπινες παρεμβάσεις. Εξερευνήθηκε και χαρτογραφήθηκε από τον ΣΠ.ΕΛ.Ε.Ο τον Ιούλιο του 2003.

Έχει επιφάνεια κάτοψης 1700 τ.μ. και μήκος διαδρόμων 370 μ. και αναπτύσσεται σε δύο επίπεδα. Στα σπλάχνα του κρύβει δύο υπόγειες λίμνες, πλούσια ποικιλία λιθωματικού διακόσμου και εντυπωσιακούς φυσικούς χρωματισμούς.

Εξαιτίας μερικών δύσκολων περασμάτων και προκειμένου να προστατευτεί ο χαρακτήρας του, παραμένει προσβάσιμο μόνο στους σπηλαιολόγους.

3.4 Αθλητικές Υποδομές και Δραστηριότητες

3.4.1 Υφιστάμενες Αθλητικές Εγκαταστάσεις

Δημοτικό Γήπεδο Χίου (ΚΛΕΙΣΤΟ – ΑΝΟΙΧΤΟ)

Στο ανοιχτό γήπεδο διεξάγονται αγώνες και προπονήσεις ποδοσφαίρου και στίβου εθνικών και ερασιτεχνικών κατηγοριών.

Οι διαστάσεις του ποδοσφαιρικού γηπέδου είναι 60 μ x 91 μ . Η τελική επίστρωση του αγωνιστικού χώρου είναι από πλαστικό χλοοτάπητα και φωτίζεται από τέσσερις ιστούς φωτισμού. Υπάρχει εσωτερική περίφραξη στην περιοχή των κερκίδων ύψους 1,50 μ και από 2,00μ έως 6,00 μ περιμετρικά. Επίσης υπάρχει περιμετρικά του αγωνιστικού χώρου στίβος με επίστρωση από ταρτάν, έξι διαδρόμους και 350μ μήκος.

Στο Στάδιο Χίου υπάρχει η δυνατότητα διεξαγωγής αγώνων στίβου και ποδοσφαίρου. Το γήπεδο ποδοσφαίρου είναι 13 στρέμματα, ο αγωνιστικός δε χώρος μαζί με τους βοηθητικούς 6 στρέμματα, έχει χλοοτάπητα με κερκίδες εκατέρωθεν συνολικής χωρητικότητας 1900 θεατών.

Στο γήπεδο αυτό προετοιμάζονται όλοι σχεδόν οι αθλητές κλασικού αθλητισμού της πόλης και γίνονται όλοι οι επίσημοι αγώνες κλασικού αθλητισμού.

Στο ίδιο γήπεδο επίσης προπονούνται οι περισσότερες ομάδες ποδοσφαίρου της πόλης. Όλες οι σημαντικές συναντήσεις ποδοσφαίρου αλλά και το μεγαλύτερο μέρος των αγώνων των τοπικών πρωταθλημάτων γίνονται σε αυτό το γήπεδο καθώς διαθέτει όλους τους αναγκαίους χώρους για τη χρήση του (αποδυτήρια , W.C. κλπ.).

Τη θερινή περίοδο στο γήπεδο διοργανώνονται συναυλίες οι οποίες λόγω της μεγάλης προσέλευσης κοινού, δεν είναι δυνατό να γίνουν σε άλλους χώρους. Η χρήση όμως αυτή πιθανόν να προκαλεί ζημιές στο χλοοτάπητα και στις λοιπές υποδομές του αγωνιστικού χώρου.

Πρόσφατα εγκρίθηκε χρηματοδότηση από το Ταμείο Αλληλεγγύης για την επισκευή ελαστικού τάπητα στίβου.

Στη νοτιοανατολική πλευρά των εγκαταστάσεων υπάρχει ανοιχτό γήπεδο μπάσκετ. Δίπλα ακριβώς υπάρχει το κλειστό γυμναστήριο, συνολικής έκτασης 1.600m². Στο κλειστό

γυμναστήριο Χίου διεξάγονται αγώνες και προπονήσεις αθλοπαιδιών εθνικών και ερασιτεχνικών κατηγοριών. Οι διαστάσεις του αγωνιστικού χώρου είναι 33,20μ * 17,40μ . Η τελική επίστρωση του αγωνιστικού χώρου είναι από παρκέ και υπάρχει φωτισμός, οι κερκίδες είναι χωρητικότητας 400 θεατών και όλες τις απαραίτητες υποδομές (πίνακα, χειριστήριο πίνακα, αποδυτήρια, λουτρό, αίθουσα πολλαπλών χρήσεων κλπ.). Το κλειστό γήπεδο χρησιμοποιείται από εννέα συλλόγους.

ΙΩΝΙΚΟ ΚΟΛΥΜΒΗΤΗΡΙΟ

Στο Κολυμβητήριο διεξάγονται αγώνες και προπονήσεις ερασιτεχνικού και επαγγελματικού πρωταθλήματος, αγώνες Α1' εθνικής υδατοσφαίρισης, μιας και η Χίος έχει παράδοση στο ναυταθλητισμό, καθώς και διαφόρων κατηγοριών κολύμβησης. Οι διαστάσεις της πισίνας είναι 25μ*50μ με βάθος μέσο όρο 2,10μ. Φωτίζεται από 40 προβολείς δεξιά και αριστερά από τους διαδρόμους της πισίνας. Υπάρχει περίφραξη περιμετρικά της πισίνας ύψους 1,50μ.

Το Ιωνικό κολυμβητήριο είναι κατασκευασμένο από οπλισμένο σκυρόδεμα και η οροφή του είναι από πλαστικό τύπου μπαλόνη. Υπάρχουν κερκίδες κατασκευασμένες από μπετόν με επίστρωση τσιμεντοκονίας και είναι χωρητικότητας 2050 θεατών. Στο Ιωνικό κολυμβητήριο υπάρχει συνεχόμενα με μικρή υψομετρική διαφορά πισίνα εκμάθησης διαστάσεων 10μ * 12μ και βάθους 0,30μ – 0,80μ. Υπάρχουν όλες οι απαραίτητες υποδομές (γραφεία, αποδυτήρια και για ΑΜΕΑ, γυμναστήρια, αίθουσα διδασκαλίας, αίθουσα ιατρείου και καντίνας κλπ.) και θεωρείται ακόμη και σήμερα από τα πιο σύγχρονα στην Ελλάδα.

Στον περιβάλλοντα χώρο του κολυμβητηρίου υπάρχει καταδυτήριο διαστάσεων 25μ * 33μ και ύψους 2,10μ – 5,00μ με πύργο καταδύσεων ύψους 10μ. Βόρεια του καταδυτηρίου υπάρχουν κερκίδες χωρητικότητας 500 θεατών.

Ο Δήμος Χίου εξασφάλισε χρηματοδότηση άνω των 4.000.000 ευρώ, και πρόσφατα ξεκίνησε το έργο, προκειμένου να γίνει πιο σύγχρονο και πιο ασφαλές το Κολυμβητήριο και να μπορεί να φιλοξενήσει κορυφαία αθλητικά γεγονότα του υγρού στίβου. Στόχος είναι η ενεργειακή αναβάθμιση του Κολυμβητηρίου με ένα ποσό της τάξεως των 3,7 εκατ. ευρώ. Ενεργειακή αναβάθμιση για το Κολυμβητήριο σημαίνει πρώτον την αντικατάσταση της τέντας, όπως και των κουφωμάτων και κάποιες μικρότερες παρεμβάσεις σε μηχανολογικές και ηλεκτρολογικές εγκαταστάσεις του Κολυμβητηρίου. Ακόμη, η ενεργειακή αναβάθμιση, η οποία χρηματοδοτείται από το ΕΣΠΑ, περιλαμβάνει και τους ξενώνες που θα λειτουργούν. Πάνω από 20 δωμάτια για να μπορούν να φιλοξενούν μια ομάδα, προκειμένου να μείνει εκεί, να αθληθεί, να προετοιμαστεί και να αγωνιστεί.

Πέρα από έργα εντός του Κολυμβητηρίου, στον περιβάλλοντα χώρο προβλέπεται να χτιστεί και γήπεδο βόλεϊ παραλίας (Beach Volley) για τους καλοκαιρινούς μήνες, που θεωρούνται "χαμηλή περίοδος», ώστε να αυξηθεί η λειτουργικότητα του στη διάρκεια όλου του έτους.

Γήπεδο Καρδαμύλων

Στο γήπεδο διεξάγονται αγώνες και προπονήσεις ποδοσφαίρου και μπάσκετ του ερασιτεχνικού πρωταθλήματος.

Οι διαστάσεις του ποδοσφαιρικού γηπέδου είναι 55 μ x 92 μ και οι διαστάσεις του μπάσκετ είναι 19 μ X 30 μ . Η τελική επίστρωση του ποδοσφαιρικού γηπέδου είναι από πλαστικό χλοοτάπητα και φωτίζεται από έξι ιστούς φωτισμού. Η τελική επίστρωση του μπάσκετ είναι από πλαστικοποιημένο δάπεδο και φωτίζεται από τρεις ιστούς φωτισμού και οι αγωνιστικοί χώροι είναι σε καλή κατάσταση. Στην εγκατάσταση υπάρχουν κερκίδες μήκους 17 μέτρων και 3 επίπεδα από οπλισμένο σκυρόδεμα έξω από την περίφραξη του αγωνιστικού χώρου

χωρητικότητα περίπου 100 θεατών. Επίσης υπάρχουν αποδυτήρια με wc και ντουζ και για διαιτητές, γραφεία, και WC για τους φιλάθλους.

Προβλέπεται επίσης η ανέγερση κλειστού γυμναστηρίου με χρηματοδότηση ΠΔΕ Φιλόδημος II «κατασκευή προπονητηρίου»

Γήπεδο ΣΕΝΤΑΣ (Συκιάδα – Λαγκάδα)

Στο γήπεδο διεξάγονται αγώνες και προπονήσεις ποδοσφαίρου του ερασιτεχνικού πρωταθλήματος. Οι διαστάσεις του ποδοσφαιρικού γηπέδου είναι 55 μ χ 95 μ . Η τελική επιστρωση είναι από πλαστικό χλοοτάπητα και δεν φωτίζεται. Ο αγωνιστικός χώρος βρέθηκε σε καλή κατάσταση. Κερκίδες μήκους 36 μέτρων και 6 επίπεδα από οπλισμένο σκυρόδεμα υπό κατασκευή και κάτωθι των κερκίδων υπάρχει κατασκευασμένος μελλοντικός χώρος για αποδυτήρια, γραφεία, χώρος ιατρείου, αποθήκη. Επίσης υπάρχει κτήριο από οπλισμένο σκυρόδεμα με κεραμοσκεπή με διάφορες χρήσεις και μεταλλικό κτήριο που χρησιμοποιείτε ως γραφείο.

Γήπεδο Νενήτων

Στο γήπεδο διεξάγονται αγώνες και προπονήσεις ποδοσφαίρου του ερασιτεχνικού πρωταθλήματος.

Οι διαστάσεις του ποδοσφαιρικού γηπέδου είναι 59 μ χ 91 μ . Η τελική επιστρωση του αγωνιστικού χώρου είναι από πλαστικό χλοοτάπητα και φωτίζεται από τέσσερις ιστούς φωτισμού. Ο αγωνιστικός χώρος είναι σε καλή κατάσταση. Στην εγκατάσταση υπάρχουν: κερκίδες μήκους 10 μέτρων και 6 επίπεδα από οπλισμένο σκυρόδεμα σκεπασμένες και μήκους 25μ και 5 επίπεδα ασκεπείς, δημοσιογραφικό θεωρείο, αποδυτήρια με WC και ντουζ, χώρος ιατρείου, αποθηκευτικοί χώροι κλπ.)

Πέραν των παραπάνω αθλητικών εγκαταστάσεων που ανήκουν στο Νομικό Πρόσωπο, στη διοικητική μέριμνα του Δήμου Χίου ευρίσκονται και άλλοι αξιοσημείωτοι αθλητικοί χώροι όπως:

Κλειστό Γυμναστήριο «Γεώργιος Βούρος» στα Λιβάδια

Κατασκευάστηκε το 2006 από το Δήμο Χίου σε ακίνητο του Συλλόγου «Γεώργιος Βούρος» στη περιοχή Αγ. Λουκά Λιβαδιών. Καταλαμβάνει έκταση 800 τ.μ., έχει θέσεις για 100 θεατές και όλους τους απαραίτητους χώρους και υποδομές για τη χρήση που έχει. Περιλαμβάνει γήπεδο μπάσκετ και βόλεϊ και δημιουργήθηκε για να αποσυμφορήσει το κλειστό γήπεδο της πόλης και να εξυπηρετήσει τα Σωματεία και τους αθλητές των Βορείων προαστίων της.

Κλειστό Γυμναστήριο Καμποχώρων

Το κλειστό γυμναστήριο Καμποχώρων βρίσκεται στο Χαλκειός στη Δ.Ε. Καμποχώρων και περιλαμβάνει γήπεδο μπάσκετ και βόλεϊ. Η τελική επιστρωση του αγωνιστικού χώρου είναι από παρκέ και υπάρχει φωτισμός και κερκίδες χωρητικότητας 450 θεατών. Το κλειστό των Καμποχώρων έχει όλες τις υποδομές για προπονήσεις και αγώνες τοπικών και μικρότερων εθνικών κατηγοριών.

Αθλητικές Εγκαταστάσεις Σίφι – Κοφινά

Σε έκταση 5,5 στρεμμάτων έχει δημιουργηθεί γήπεδο ποδοσφαίρου, καλυμμένο με συνθετικό χλοοτάπητα, ο οποίος δεν βρίσκεται σε καλή κατάσταση, γήπεδο μπάσκετ – βόλεϊ και παιδική χαρά. Εξυπηρετεί τις ανάγκες του τοπικού Συλλόγου, αλλά και των αθλουμένων της ευρύτερης περιοχής.

Εγκαταστάσεις Φάρκαινας

Σε έκταση 10 στρεμμάτων, ο Δήμος έχει δημιουργήσει από το 1996 έναν αθλητικό πολυχώρο, με 2 γήπεδα μπάσκετ, γήπεδο τένις, παιδικές χαρές και μεγάλους χώρους άθλησης και αναψυχής, ο οποίος πρόσφατα εξωραΐστηκε και αναπλάσθηκε.

Γήπεδα Ποδοσφαίρου Πυργίου, Καλαμωτής, Δαφνώνα & Αγίου Γεώργιου Συκούση

Τα γήπεδα αυτά έχουν παρόμοια χαρακτηριστικά και χρησιμοποιούνται για αγώνες και προπονήσεις ποδοσφαίρου του ερασιτεχνικού πρωταθλήματος. Η τελική επίστρωση του αγωνιστικού χώρου είναι από πλαστικό χλοοτάπητα και βρίσκονται σε καλή κατάσταση. Στην εγκατάσταση υπάρχει φωτισμός και κερκίδες 100-200 ατόμων, καθώς και υποδομές για την διεξαγωγή των αγώνων και των προπονήσεων.

Τα τελευταία χρόνια έχουν γίνει προσπάθειες βελτίωσης των αθλητικών εγκαταστάσεων της Χίου με προκηρύξεις διαγωνισμών για την επισκευή και ανακατασκευή αθλητικών εγκαταστάσεων σε άυλειους χώρους σχολείων, καθώς και για την βελτίωση των αθλητικών εγκαταστάσεων του Δήμου Χίου εν γένει.

Εχουν ολοκληρωθεί ήδη εργασίες αντικατάστασης τάπητα στο αθλητικό κέντρο Καλλιμασιάς και στο αθλητικό κέντρο Καρδαμύλων, ενώ παράλληλα θα επισκευασθούν και θα συντηρηθούν φθαρμένα τμήματα του στίβου του Δημοτικού Σταδίου Χίου.

Τέλος στο ΠΔΕ έχει ενταχθεί ο εκσυγχρονισμός των γηπέδων Αγίου Γεωργίου Συκούση, και Θυμιανών και του Η/Μ εξοπλισμού του κολυμβητηρίου καθώς και μελέτες για το γήπεδο Εφήβου και Σέντας.

4. Θεματικός Τομέας «Τοπική Οικονομία και Απασχόληση»

4.1 Βασικά Χαρακτηριστικά της Τοπικής Οικονομίας

Κύριο χαρακτηριστικό του Δήμου Χίου σε ότι αφορά την οικονομική του φυσιογνωμία, αποτελεί ο νησιώτικος χαρακτήρας και η γεωγραφική του θέση στοιχεία τα οποία συμβάλλουν στην περιθωριοποίηση και στην αναπτυξιακή του υστέρηση λόγω, αφενός της ανεπαρκούς προσπελασιμότητας προς τα αναπτυγμένα αστικά κέντρα της Ελλάδας, και αφετέρου της αδυναμίας συνεργασίας προς τα παράλια της Μ. Ασίας λόγω των γεωπολιτικών συνθηκών και των ελληνοτουρκικών σχέσεων. Τα κυριότερα προβλήματα της οικονομίας της Χίου πηγάζουν από:

- υψηλή εποχικότητα δραστηριοτήτων, που σε μεγάλο ή μικρότερο βαθμό στηρίζονται στον τριτογενή τομέα και ιδιαίτερα στον τουρισμό, που σε συνδυασμό

με την αυξημένη εξάρτηση από τις μεταφορές λόγω νησιωτικού χαρακτήρα είναι ιδιαίτερα ευάλωτη,

- χαμηλή παραγωγικότητα με μικρό βαθμό εξειδίκευσης των απασχολούμενων και έλλειψη εξειδικευμένου προσωπικού τόσο στον πρωτογενή όσο και στον δευτερογενή τομέα,
- έλλειψη διασύνδεσης της τριτοβάθμιας εκπαίδευσης με την τοπική παραγωγική και κοινωνική βάση και μικρή ενσωμάτωση πτυχιούχων και επιστημόνων στην επιχειρηματική και επιστημονική κοινότητα,
- δημογραφική αποψίλωση,
- εξάρτηση από την ηπειρωτική Ελλάδα,
- χαμηλή ανταγωνιστικότητα,
- χαμηλό επίπεδο επιχειρηματικότητας, απουσία εκσυγχρονισμού και οικονομιών κλίμακας για τις υπάρχουσες επιχειρήσεις,
- χαμηλή εκμετάλλευση ανανεώσιμων πηγών ενέργειας λόγω περιβαλλοντικών περιορισμών και προβλημάτων διασύνδεσης με το ηπειρωτικό δίκτυο, με αποτέλεσμα την μη κάλυψη ενεργειακών αναγκών, ιδιαίτερα κατά τους θερινούς μήνες και την αυξημένη εξάρτηση από το πετρέλαιο,
- ελλείψεις σε υποδομές και συχνότητα μεταφορών με αποτέλεσμα αυξημένο κόστος μεταφοράς και χαμηλό επίπεδο εξυπηρέτησης,
- υψηλό κόστος δημιουργίας και συντήρησης υποδομών σε συνδυασμό με έντονες πιέσεις στη δόμηση, τόσο για οικιστικές όσο και για τουριστικές λειτουργίες.

Ακαθάριστο Εγχώριο Προϊόν (ΑΕΠ)

Πίνακας 7: Διαχρονική Εξέλιξη ΑΕΠ Χίου 2007-2017 (σε εκατ. ευρώ)

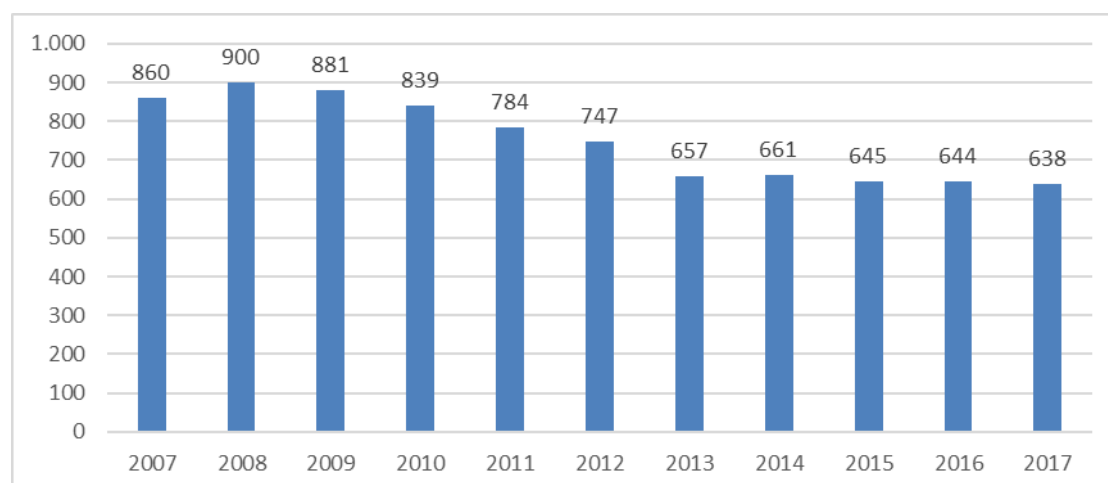

Πηγή: ΕΛΣΤΑΤ Περιφερειακοί Λογαριασμοί

Την περίοδο 2007-2017 παρουσιάστηκε διαχρονική μείωση του ΑΕΠ της Χίου. Οι δείκτες ήταν αυξητικοί μέχρι το 2009, το πρώτο έτος της κρίσης, όπου ξεκίνησε η καθοδική πορεία του ΑΕΠ, φτάνοντας το 2017 σε 638 εκατ. ευρώ.

Πίνακας 8: Μεταβολές ΑΕΠ Χίου και Περιφέρειας Βορείου Αιγαίου 2007-2017

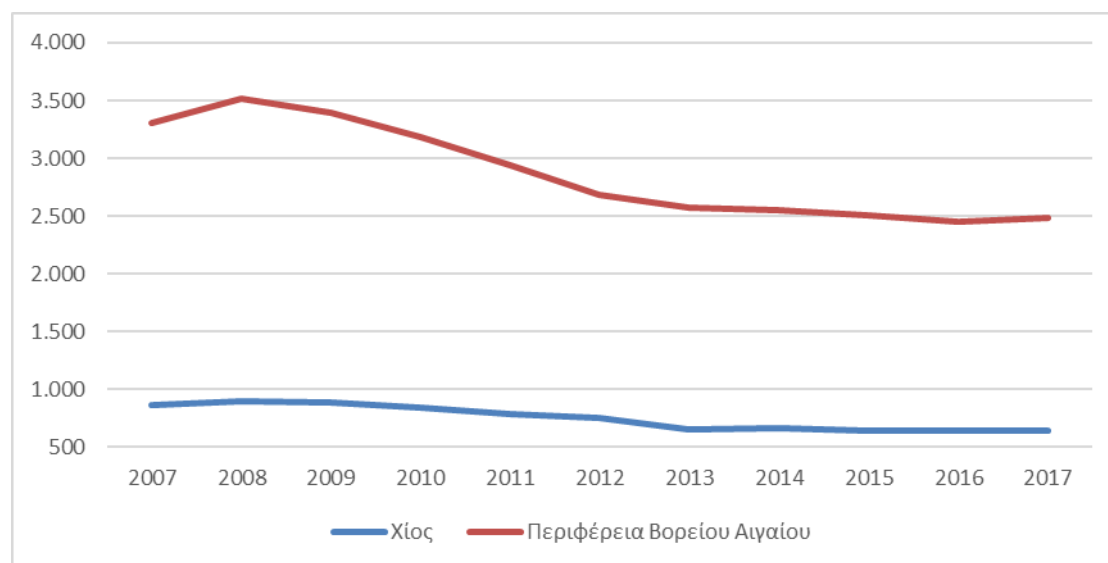

Πηγή: ΕΛΣΤΑΤ Περιφερειακοί Λογαριασμοί

Κατά κεφαλήν ΑΕΠ

Ο οικονομικός ιστός στο Δήμο αποτελεί σημαντικό αναπτυξιακό δεδομένο και ένα από τα κυρίαρχα αναπτυξιακά στοιχεία πάνω στα οποία θα μπορούσε να στηριχθεί η προοπτική της περιοχής.

Ο πίνακας που ακολουθεί παρουσιάζει την εξέλιξη του κατά κεφαλήν ΑΕΠ της Χίου για την περίοδο 2007 - 2017, σε σύγκριση με εθνικά και περιφερειακά στοιχεία.

Πίνακας 9: Κατά Κεφαλή Ακαθάριστος Εγχώριο Προϊόν 2007-2017

Περιοχή	Έτη										
	2007	2008	2009	2010	2011	2012	2013	2014	2015	2016	2017

Στρατηγικός Σχεδιασμός Δήμου Χίου

Σύνολο Ελλάδας	21.061	21.845	21.386	20.324	18.643	17.311	16.475	16.402	16.381	16.378	16.757
Βόρειο Αιγαίο	16.652	17.647	16.991	15.882	14.669	13.389	12.927	12.883	12.700	12.266	11.955
Χίος	16.419	17.095	16.632	15.764	14.685	13.967	12.302	12.388	12.112	12.019	11.573

Πηγή: ΕΛΣΤΑΤ Περιφερειακοί Λογαριασμοί

Η συνολική πορεία του κατά κεφαλήν ΑΕΠ του νησιού σε γενικές γραμμές ακολουθεί τις εθνικές και περιφερειακές εξελίξεις, με σταδιακή άνοδο μέχρι το 2008 και συνεχιζόμενη μείωση μέχρι το 2017 (11.573 €) σε επίπεδα χαμηλότερα από όλα τα προηγούμενα έτη. Αξιοσημείωτο είναι το γεγονός ότι τη διετία 2011 - 2012 το κεφαλήν ΑΕΠ της Χίου φαίνεται να είναι υψηλότερο από το αντίστοιχο της Περιφέρειας Βορείου Αιγαίου.

Πίνακας 10: Εξέλιξη κατά κεφαλήν ΑΕΠ Χίου, Περιφέρειας Βορείου Αιγαίου και Ελλάδος 2007-2017

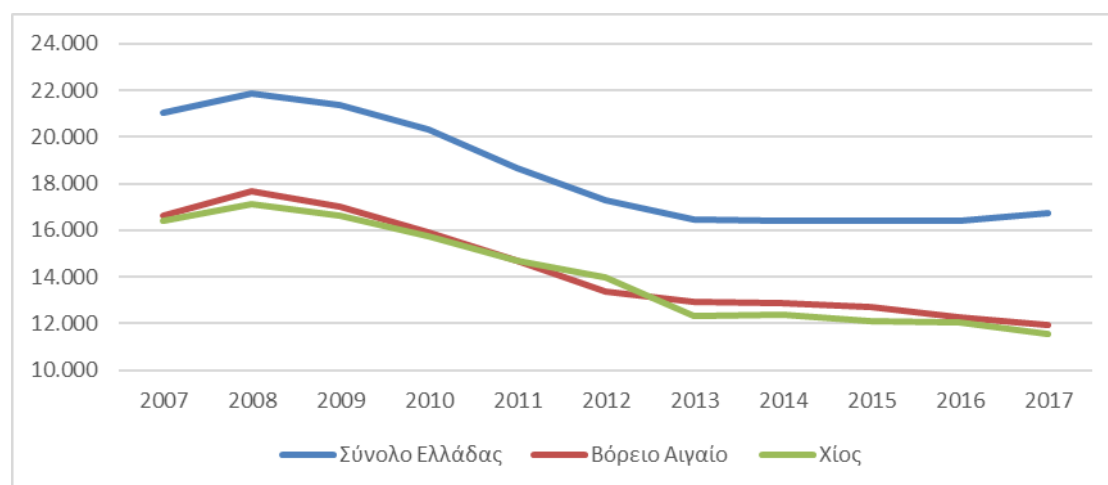

Ακαθάριστη Προστιθέμενη Αξία

Πίνακας 11: ΑΠΑ Περιφέρειας Βορείου Αιγαίου και Χίου 2007-2017 (σε εκατ. ευρώ)

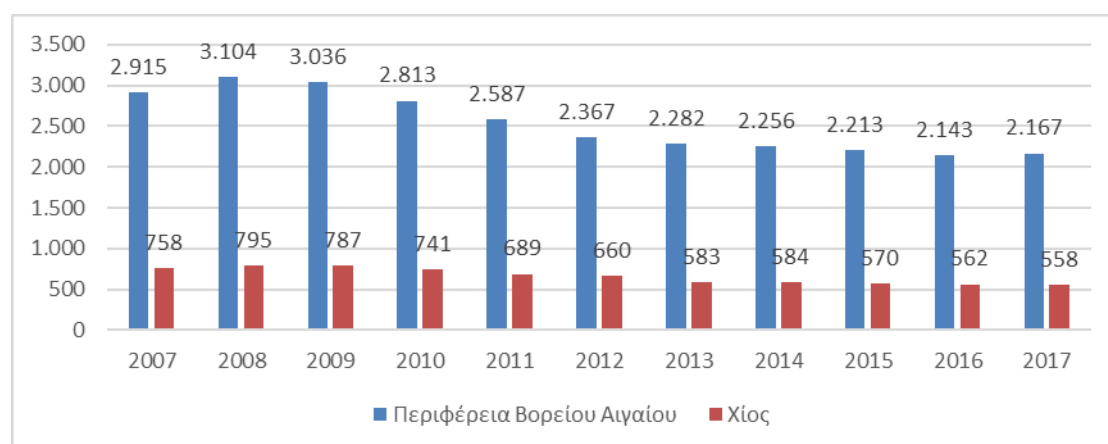

Πηγή: ΕΛΣΤΑΤ Ακαθάριστη Προστιθέμενη Αξία κατά Κλάδο

Οι Επιχειρήσεις της Π.Ε. Χίου

Σύμφωνα με πρόσφατα στοιχεία του Υπουργείου Εργασίας, στη Π.Ε. Χίου δραστηριοποιούνται 1.500 επιχειρήσεις και παραρτήματα.

Πίνακας 12: Επιχειρήσεις και Παραρτήματα που Δραστηριοποιούνται ανά Περιφερειακή Ενότητα Περιφέρειας Βορείου Αιγαίου 2019

Περιφέρεια	Π.Ε.	Αριθμός Επιχειρήσεων & Παραρτημάτων	Ποσοστό % (στο σύνολο των εργαζομένων)
Βορείου Αιγαίου	Ικαρία	202	0,06
	Λήμνος	416	0,13
	Χίος	1.500	0,48
	Λέσβος	2.066	0,66
	Σάμος	897	0,29

Πηγή: Αποτελέσματα της Ηλεκτρονικής Καταγραφής του Συνόλου των Επιχειρήσεων και των Εργαζομένων-Μισθωτών με Σχέση Εργασίας Ιδιωτικού Δικαίου (Υπουργείο Εργασίας)

4.2 Οικονομικά Ενεργός Πληθυσμός-Απασχόληση-Ανεργία

4.2.1 Ανεργία

Η ανεργία στην Π.Ε. Χίου παρουσιάζει σταδιακή άνοδο. Οι επιπτώσεις της οικονομικής κρίσης και της προσφυγικής εισροής είναι ιδιαίτερα δυσμενείς, καθώς καταγράφεται σημαντική αύξηση των ανέργων, ιδιαίτερα του τελευταίου μήνες του 2019.

Πίνακας 13: Εγγεγραμμένοι άνεργοι αναζητούντες εργασία και μη στην Π.Ε. Χίου 2019

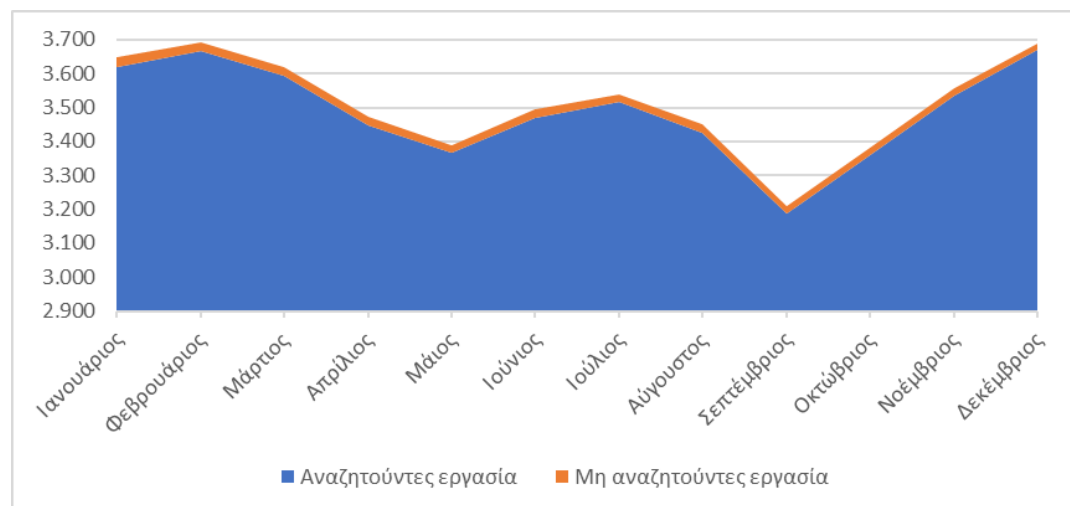

Πηγή: Μηχανισμός Διάγνωσης Αναγκών της Αγοράς Εργασίας

4.2.2 Απασχόληση

Η σύγχρονη οικονομία και η παραγωγική διάρθρωση της Χίου στηρίζεται κατά βάση στον τριτογενή τομέα. Σύμφωνα με στοιχεία της Στρατηγικής Βιώσιμης Αστικής Ανάπτυξης (ΒΑΑ) Χίου, ο τριτογενής τομέας συγκεντρώνει το μεγαλύτερο ποσοστό των απασχολούμενων του Δήμου Χίου (75,84%), ακολουθεί ο δευτερογενής τομέας με 16,08% και ο πρωτογενής τομέας με 8,08%.

Ο αγροτικός τομέας χαρακτηρίζεται από την ύπαρξη δυναμικών κλάδων (μαστιχοκαλλιέργεια, ελαιοκαλλιέργεια, ιχθυοκαλλιέργεια, αλιεία, κτηνοτροφία). Η δραστηριότητα των κλάδων αυτών διαφοροποιείται από περιοχή σε περιοχή και χαρακτηρίζει τις περιοχές αυτές.

Ο δευτερογενής τομέας χαρακτηρίζεται από χαμηλό επίπεδο ανάπτυξης που οφείλεται, πρωτίστως, στην έλλειψη πρώτων υλών, στο υψηλό κόστος μεταφοράς προς και από την ηπειρωτική Ελλάδα και στην έλλειψη τεχνογνωσίας στην παραγωγή και προώθηση των προϊόντων. Ωστόσο ο δευτερογενής τομέας έχει σημαντικές προοπτικές ιδιαίτερα όσον αφορά στα προϊόντα που συνδέονται με τη γεωργική και κτηνοτροφική παραγωγή, καθώς και την παραγωγή της αλιείας και της υδατοκαλλιέργειας, προσδίδοντας προστιθέμενη αξία στην παραγωγή επεξεργασμένων και τυποποιημένων προϊόντων. Παράλληλα, η παραγωγή παραδοσιακών προϊόντων, είτε τροφίμων ή χειροτεχνημάτων – προϊόντων μικρο-βιοτεχνίας έχει σημαντικές προοπτικές διείσδυσης στην αγορά του τουρισμού ώστε να καλυφθούν ανάγκες που σήμερα καλύπτουν εισαγόμενα προϊόντα χαμηλής αισθητικής και ποιότητας.

Ο τομέας του εμπορίου και υπηρεσιών αποτελεί τον σημαντικότερο τομέα οικονομικής δραστηριότητας του Δήμου Χίου. Την τελευταία 20ετία ο τομέας παρουσίασε αλματώδη ανάπτυξη λόγω του τουρισμού, παρότι δεν πήρε μαζικές διαστάσεις στη Χίο, όπως στ' άλλα νησιά του Αιγαίου.

Το τουριστικό προϊόν στη Χίο στηρίζεται σε μεγάλο βαθμό στον εσωτερικό τουρισμό. Η προβληματική κατανομή μέσα στο έτος συνεπάγεται περαιτέρω επιβάρυνση των δικτύων και ανισορροπίες στην τοπική αγορά εργασίας. Πρόκειται για συνέπειες του σχεδιασμού και της προώθησης του τουριστικού προϊόντος. Ο ανασχεδιασμός του προϊόντος και η εκπαίδευση των ήδη ασχολούμενων με τον τομέα, αλλά και νέων ανθρώπων θα φέρουν νέα πνοή και ιδέες στον κλάδο συμβάλλοντας στην περαιτέρω ανάπτυξή του.

Η Χίος αποτελεί τουριστικό προορισμό χωρίς όμως να εμφανίζει τη μαζικότητα που παρατηρείται σε άλλα νησιά του Αιγαίου, λειτουργώντας ουσιαστικά έως πόλη με νησιωτικούς όρους. Η σημαντική κινητικότητα που καταγράφεται ετησίως εμφανίζει αιχμή κατά τους θερινούς μήνες και οι όποιες υποδομές τουριστικού χαρακτήρα αποτελούν για τους επισκέπτες του νησιού, έδρα – αφετηρία εξερεύνησης του υπόλοιπου νησιού ενώ και η ίδια η πόλη διαθέτει αξιόλογα στοιχεία που εν δυνάμει, δημιουργούν συνθήκες επισκεψιμότητας.

Πίνακας 14: Μεγέθη Αγοράς και Δείκτες Λειτουργίας & Υποχρεώσεων ξενοδοχείων 3* και 4* στην Χίο 2016

	% Δωματίων στο Δείγμα	Αριθμός Δωματίων	Κύκλος Εργασιών €	Ίδια Κεφάλαια €	Μακροπρόθεσμα Δάνεια €	Κύκλος Εργασιών/ Δωμάτιο €	ΚΠΦΤΑ/Κύκλο Εργασιών	ΚΠΦ/Κύκλο Εργασιών	Υποχρεώσεις / Δωμάτιο €	Υποχρεώσεις /Κύκλο Εργασιών	Υποχρεώσεις/Ι δια κεφάλαια	Υποχρεώσεις /ΚΠΦΤΑ
4*	46%	629	8.418.455	58.051.635	0	13.384	19%	-11%	-1.237	-0,1	0,0	-0,5
3*	35%	465	3.757.158	29.141.085	1.132.810	8.080	22%	-40%	-1.388	-0,2	0,0	-0,8

Πηγή: INSETE, Hotel Study 2016-2017

Πίνακας 15: Μεγέθη Αγοράς και Δείκτες Λειτουργίας & Υποχρεώσεων ξενοδοχείων 3* στην Χίο 2017

	% Δωματίων στο Δείγμα	Αριθμός Δωματίων	Κύκλος Εργασιών €	Ίδια Κεφάλαια €	Μακροπρόθεσμα Δάνεια €	Κύκλος Εργασιών/ Δωμάτιο €	ΚΠΦΤΑ/Κύκλο Εργασιών	ΚΠΦ/Κύκλο Εργασιών	Υποχρεώσεις / Δωμάτιο €	Υποχρεώσεις /Κύκλο Εργασιών	Υποχρεώσεις/Ι δια κεφάλαια	Υποχρεώσεις /ΚΠΦΤΑ
3*	31%	465	3.528.780	27.521.261	1.270.476	7.589	20%	-36%	-3.459	-0,5	-0,1	-2,3

Πηγή: INSETE, Hotel Study 2016-2017

Στρατηγικός Σχεδιασμός Δήμου Χίου

Πίνακας 16: Δυναμικότητα καταλυμάτων βραχυχρόνιας μίσθωσης Π.Ε. Χίου

Καταλύματα	Δυναμικότητα Υπνοδωματίων	Δυναμικότητα Κλινών	ΜΟ Υπνοδωματίων ανά κατάλυμα	ΜΟ Κλινών ανά κατάλυμα	Είδος Καταλύματος			
					Αυτόνομο	Δωμάτιο σε ξενοδοχείο	Ιδιωτικό δωμάτιο	Κοινόχρηστο δωμάτιο
676	1.052	2.857	1,6	4,2	601	16	59	0

Πηγή: INSETE, Προσφορά καταλυμάτων σε πλατφόρμες βραχυχρόνιας μίσθωσης

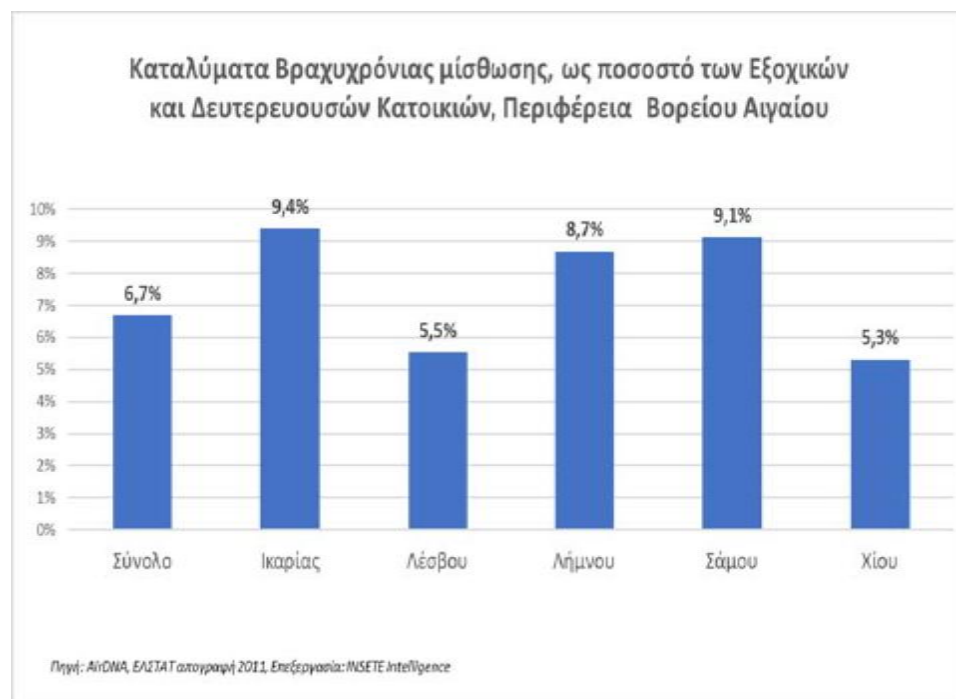

Η τουριστική υποδομή του Δήμου Χίου αφορά τα ενοικιαζόμενα δωμάτια και ξενοδοχεία της πόλης της Χίου, τα καταστήματα εστίασης και διασκέδασης, τα γραφεία τουρισμού και ενοικίασης μέσων μεταφοράς και τα λοιπά καταστήματα τουριστικών ειδών. Τα περισσότερα ξενοδοχεία, εστιατόρια, καφετέριες, καταστήματα δώρων, ταξιδιωτικά γραφεία και άλλες παρόμοιες υπηρεσίες βρίσκονται γύρω από τη λεωφόρο που εκτείνεται κατά μήκος του λιμανιού, την Προκουμαία. Καταστήματα ντόπιων προϊόντων και σουβενίρ βρίσκονται στην Προκουμαία και στην αρχή της Οδού Βενιζέλου.

Η ανάπτυξη χρήσεων τουρισμού – αναψυχής εστιάζεται στην ευρύτερη περιοχή του κέντρου και της παραλιακής ζώνης γύρω από το λιμάνι με παρουσία ενοικιαζόμενων δωματίων, ξενοδοχείων και πολυπληθών υπηρεσιών εστίασης, διασκέδασης και αναψυχής. Το προσφυγικό - μεταναστευτικό ζήτημα έχει επηρεάσει σημαντικά και πολυσύνθετα την οικονομία της Χίου. Εκ πρώτης η ανάδειξη του ζητήματος έχει τοποθετήσει την Χίο μεταξύ και άλλων νησιών στο επίκεντρο του διεθνούς ενδιαφέροντος προσφέροντας (ανεξαρτήτως πρόσημου) δημοσιότητα και προβολή.

Επιπρόσθετα, η διαχείριση / υποστήριξη προς τους πρόσφυγες έχει ενισχύσει τομείς της τοπικής οικονομίας, λόγω της εγκατάστασης ενός σημαντικού αριθμού εργαζόμενων σε δομές υποδοχής / φιλοξενίας και που διαμένουν κυρίως στην Χίο. Από την άλλη, η ύπαρξη των προσφύγων δημιουργεί αβεβαιότητα, βραχυπρόθεσμα επηρεάζει αρνητικά την τουριστική κίνηση και αναστέλλει τυχόν επενδύσεις που σχετίζονται με αυτή.

Εστιάζοντας στη πόλη της Χίου, στην περιοχή της συγκεντρώνεται σημαντικός αριθμός υπηρεσιών, εκπαιδευτικές (πανεπιστήμιο, σχολές τριτοβάθμιας εκπαίδευσης), χώροι πολιτισμού (μουσεία, πολιτιστικά κέντρα), υπηρεσίες του δημοσίου και του δήμου για την εξυπηρέτηση των πολιτών, αφού ο οικισμός της Χίου αποτελεί και την έδρα της Περιφερειακής Ενότητας.

Στην πόλη υπάρχει και λειτουργεί το μεγαλύτερο και κυριότερο λιμάνι του νησιού εμφανίζοντας σημαντική επιβατική και εμπορική κίνηση. Το λιμάνι της Χίου λειτουργεί εκτός από επιβατικός και ως εμπορικός λιμένας καθώς αποτελεί σημείο εισόδου/εξόδου προϊόντων.

Ο τομέας του εμπορίου παρουσιάζει ιδιαίτερη ανάπτυξη. Τα περισσότερα εμπορικά καταστήματα της Χίου είναι συγκεντρωμένα στο κέντρο της πόλης σε κεντρικό εμπορικό δρόμος στην οδό Απλωταριάς. Βέβαια υπάρχουν και εμπορικά καταστήματα σε σημεία σε όλο κέντρο της πόλης.

Όσον αφορά τις δραστηριότητες εστίασης και αναψυχής, οι σημαντικότερες κατηγορίες είναι τα εστιατόρια και τα μπαρ, τα περισσότερα από τα οποία είναι εγκατεστημένα στην παραλία και στις οδούς Ροδοκανάκη και Βενιζέλου.

Ο δευτερογενής τομέας δεν είναι ιδιαίτερα ανεπτυγμένος στην περιοχή, μάλιστα τα τελευταία χρόνια παρουσιάζει κάμψη.

Αποτέλεσμα των ανωτέρων κοινωνικο-οικονομικών εξελίξεων και χαρακτηριστικών είναι η αύξηση της ανεργίας κατά τη τελευταία τριετία η οποία επηρεάζει κυρίως τις ευάλωτες ομάδες του πληθυσμού και ειδικότερα γυναίκες (65% των ανέργων), άτομα μέσης ηλικίας (30 – 50 ετών) και απόφοιτους πρωτοβάθμιας και δευτεροβάθμιας εκπαίδευσης σύμφωνα με στοιχεία του Μηχανισμού Διάγνωσης Αναγκών Αγοράς Εργασίας (Ετήσια Έκθεση 2019) του Εθνικού Ινστιτούτου Εργασίας και Ανθρώπινου Δυναμικού.

Τα προσδοκώμενα επαγγέλματα των εγγεγραμμένων ανέργων, που αναζητούν εργασία αφορούν κυρίως υπαλλήλους γραφείων, απασχολούμενους στην παροχή προσωπικών υπηρεσιών, πωλητές και ασκούντες συναφή επαγγέλματα, μηχανικούς, συντηρητές και εφαρμοστές μηχανημάτων και εξοπλισμού, εργάτες ορυχείων, κατασκευών μεταποίησης και μεταφορών και τεχνητές επεξεργασίας τροφίμων και συναφή επαγγέλματα.

Βάσει στοιχείων του Μηχανισμού Διάγνωσης Αναγκών Αγοράς Εργασίας (Ετήσια Έκθεση 2019) του Εθνικού Ινστιτούτου Εργασίας και Ανθρώπινου Δυναμικού, οι δυναμικότεροι κλάδοι της χώρας (με σειρά κατάταξης), κατά την περίοδο 2013 – 2018, είναι οι εξής:

1. Δραστηριότητες εστιατορίων
2. Ξενοδοχεία και παρόμοια καταλύματα
3. Πολυτελείς καλλιέργειες
4. Λιανικό εμπόριο άλλων ειδών σε ειδικευμένα καταστήματα
5. Αθλητικές δραστηριότητες
6. Παροχή υπηρεσιών στο κοινωνικό σύνολο
7. Δραστηριότητες άσκησης ιατρικών και οδοντιατρικών επαγγελμάτων
8. Λιανικό εμπόριο τροφίμων, ποτών και καπνού σε ειδικευμένα καταστήματα
9. Δραστηριότητες προγραμματισμού ηλεκτρονικών υπολογιστών
10. Κατασκευή δρόμων και σιδηροδρομικών σταθμών

Σε ό,τι αφορά το τελευταίο διαθέσιμο έτος (2018), παρατηρείται ότι οι κλάδοι ξενοδοχείων, σίτισης, εστίασης και ιατρικών υπηρεσιών παραμένουν στη πρώτη δεκάδα ενώ στα προαναφερθέντες διαχρονικά δυναμικούς κλάδους, προστίθενται οι λοιποί κλάδοι λιανικού εμπορίου, καλλιέργειας, ανώτερης εκπαίδευσης, τηλεπικοινωνιακών δραστηριοτήτων και δραστηριότητα ηλεκτρολογικών, υδραυλικών και άλλων κατασκευών.

Τα δυναμικά επαγγέλματα της περιόδου 2013 – 2018 κατατάσσονται ως εξής:

1. Υπάλληλοι γενικών καθηκόντων
2. Πωλητές σε καταστήματα
3. Σερβιτόροι, εν γένει
4. Βοήθεια παρασκευής τροφίμων
5. Υπάλληλοι πληροφόρησης πελατών
6. Παιδοκόμοι και βοηθοί δασκάλων
7. Τεχνικοί λειτουργίας και παροχής βοήθειας στους χρήστες της τεχνολογίας των πληροφοριών
8. Εργάτες μεταποίησης
9. Απασχολούμενοι στην παροχή υπηρεσιών προστασίας
10. Οδηγοί αυτοκινήτων, μικρών φορτηγών και μοτοσικλετών

Κατά το τελευταίο διαθέσιμο έτος (2018), παρατηρείται ότι εκτός από τους υπαλλήλους γενικών καθηκόντων, οδηγούς και τους απασχολούμενους στις υπηρεσίες προστασίας, στα δυναμικά επαγγέλματα, προστίθενται οι προσανατολισμένοι στην αγορά καλλιεργητές, οι σχεδιαστές λογισμικού, μάγειροι, επαγγελματίες κοινωνικού / θρησκευτικού τομέα, υπάλληλοι μεταφορών, μηχανικοί και αρχιτέκτονες, τοπογράφοι, πολεοδόμοι και σχεδιαστές.

Κατά την περίοδο 2014 – 2018 παρατηρείται σημαντική αύξηση των νέων θέσεων εργασίας στους κλάδους των υπηρεσιών εστίασης στο σύνολο της Περιφέρειας Βορείου Αιγαίου και στο Δήμο Χίου. Εστιάζοντας στο Δήμο Χίου, οι κλάδοι καταλυμάτων, λιανικού και χονδρικού εμπορίου και βιομηχανίας τροφίμων παρουσιάζουν ανοδική πορεία παρά τις αρνητικές μεταβολές του 2017.

Στρατηγικός Σχεδιασμός Δήμου Χίου

Πίνακας 17: Μεταβολή Νέων Θέσεων Εργασίας ανά Κλάδο κατά την Περίοδο 2014 – 2018 στη Περιφέρεια Βορείου Αιγαίου και στο Δήμο Χίου

Κωδικός	Κλάδος	Μεταβολή Νέων Θέσεων Εργασίας		
		2014	2017	2018
Περιφέρεια Βορείου Αιγαίου				
56	Δραστηριότητες υπηρεσιών εστίασης	303	194	349
55	Καταλύματα	22	63	3
47	Λιανικό εμπόριο, εκτός από το εμπόριο μηχανοκίνητων οχημάτων και μοτοσυκλετών	210	109	141
46	Χονδρικό εμπόριο, εκτός από το εμπόριο μηχανοκίνητων οχημάτων και μοτοσυκλετών	94	10	44
10	Βιομηχανία τροφίμων	112	86	-98
Σύνολο Κλάδων Περιφέρειας		772	1.088	1.234
Δήμος Χίου				
56	Δραστηριότητες υπηρεσιών εστίασης	83	69	125
55	Καταλύματα	-5	24	0
47	Λιανικό εμπόριο, εκτός από το εμπόριο μηχανοκίνητων οχημάτων και μοτοσυκλετών	29	-10	65
46	Χονδρικό εμπόριο, εκτός από το εμπόριο μηχανοκίνητων οχημάτων και μοτοσυκλετών	40	-53	3
10	Βιομηχανία τροφίμων	14	-8	18
Σύνολο Κλάδων Δήμου Χίου		82	126	484

Πηγή: Εθνικό Ινστιτούτο Εργασίας και Ανθρώπινου Δυναμικού - Μηχανισμός Διάγνωσης Αναγκών Αγοράς Εργασίας (Ετήσια Έκθεση 2019)

Σε ό,τι αφορά τη δημιουργία νέων θέσεων εργασίας ανά επάγγελμα, σημαντική αύξηση παρατηρείται στις θέσεις εργασίας στους απασχολούμενους στην παροχή προσωπικών υπηρεσιών και στους ειδικευμένους επί των πωλήσεων, σε επίπεδο Περιφέρειας και Δήμου Χίου. Εστιάζοντας στο Δήμο Χίου, οι θέσεις εργασίας υπαλλήλων γραφείου, πωλητών και ασκούντων συναφή επαγγέλματα και τεχνητών επεξεργασίας τροφίμων παρουσιάζουν σταθερά αύξηση παρά τις αρνητικές μεταβολές του 2017, ενώ οι θέσεις εργασίας υπαλλήλων εξυπηρέτησης πελατών παρουσιάζουν μικρή πτώση την περίοδο 2014 – 2018.

Πίνακας 18: Μεταβολή Νέων Θέσεων Εργασίας ανά Επάγγελμα κατά την Περίοδο 2014 – 2018 στη Περιφέρεια Βορείου Αιγαίου και στο Δήμο Χίου

Κωδικός	Επάγγελμα	Μεταβολή Νέων Θέσεων Εργασίας		
		2014	2017	2018
Περιφέρεια Βορείου Αιγαίου				
51	Απασχολούμενοι στην παροχή προσωπικών υπηρεσιών	171	239	161
41	Υπάλληλοι γραφείου	-85	38	128
42	Υπάλληλοι εξυπηρέτησης πελατών	20	4	5
53	Πωλητές και ασκούντες συναφή επαγγέλματα	258	38	128
76	Τεχνίτες επεξεργασίας τροφίμων και ασκούντες συναφή επαγγέλματα	15	31	-22
34	Ειδικευμένοι επί των πωλήσεων	54	67	74
Σύνολο Επαγγελμάτων Περιφέρειας		772	1.088	1.234
Δήμος Χίου				

Στρατηγικός Σχεδιασμός Δήμου Χίου

Κωδικός	Επάγγελμα	Μεταβολή Νέων Θέσεων Εργασίας		
		2014	2017	2018
51	Απασχολούμενοι στην παροχή προσωπικών υπηρεσιών	54	70	68
41	Υπάλληλοι γραφείου	19	-39	72
42	Υπάλληλοι εξυπηρέτησης πελατών	-3	-9	-9
53	Πωλητές και ασκούντες συναφή επαγγέλματα	43	-5	46
76	Τεχνίτες επεξεργασίας τροφίμων και ασκούντες συναφή επαγγέλματα	4	-4	5
34	Ειδικευμένοι επί των πωλήσεων	9	21	8
Σύνολο Επαγγελμάτων Δήμου Χίου		82	126	484

Πηγή: Εθνικό Ινστιτούτο Εργασίας και Ανθρώπινου Δυναμικού - Μηχανισμός Διάγνωσης Αναγκών Αγοράς Εργασίας (Ετήσια Έκθεση 2019)

Οι κοινωνικο-οικονομικές εξελίξεις των περασμένων ετών είχαν ως αποτέλεσμα την αύξηση της ανεργίας κατά τη τελευταία τριετία η οποία επηρεάζει κυρίως τις ευάλωτες ομάδες του πληθυσμού και ειδικότερα γυναίκες (65% των ανέργων), άτομα μέσης ηλικίας (30 – 50 ετών) και απόφοιτους πρωτοβάθμιας και δευτεροβάθμιας εκπαίδευσης σύμφωνα με στοιχεία του Μηχανισμού Διάγνωσης Αναγκών Αγοράς Εργασίας (Ετήσια Έκθεση 2019) του Εθνικού Ινστιτούτου Εργασίας και Ανθρώπινου Δυναμικού.

Στη Χίο καταγράφονται ευάλωτες ομάδες του πληθυσμού οι οποίες επηρεάζονται σημαντικά από τις οικονομικές εξελίξεις στη περιοχή. Ειδικότερα, σύμφωνα με τη ΠεΣΚΕ Περιφέρειας Βορείου Αιγαίου σε επίπεδο Δήμου Χίου κατεγράφησαν 2.622 αιτήσεις συμμετοχής στο πρόγραμμα διανομής τροφίμων, εκ των οποίων οι τελικοί ωφελούμενοι ήταν 937, οι οποίοι αποτελούσαν το 1,82% του πληθυσμού του Δήμου.

Σε ότι αφορά τους Ρομά, σύμφωνα με στοιχεία του «Επιχειρησιακού Σχεδίου Δράσης για την Κοινωνική Ένταξη των Ρομά», ο πληθυσμός τους στη Χίο κατανέμεται σε τρεις περιοχές, στην πόλη και στην περιοχή Αγ. Βασιλείου και διαμορφώνεται σε 210 άτομα περίπου. Από αυτούς η συντριπτική πλειοψηφία είναι εγκατεστημένοι σε κατοικίες στο Βαρβάσι (100 άτομα), και οι υπόλοιποι στα Θυμιανά και σε πρόχειρα καταλύματα στις περιοχές Χαλκειός, στο Μυρσινίδι. Κύρια προβλήματα με τους Ρομά εντοπίζονται στον τομέα της ενσωμάτωσης (παραβατικότητα, σχολική εγκατάλειψη) και της στέγασης (συνθήκες διαβίωσης / υγιεινής).

Σημειώνεται ότι οι γυναίκες μπορούν να θεωρηθούν ευπαθή ομάδα του πληθυσμού λόγω της διαχρονικά υψηλής ανεργίας στις γυναίκες (περίπου το 65% των ανέργων).

5. Αποτύπωση Υφιστάμενης Κατάστασης Εσωτερικού Περιβάλλοντος Δήμου Χίου & Νομικών Προσώπων

5.1 Οργανόγραμμα, Εσωτερικό Περιβάλλον του Δήμου και οι Οριζόντιες Υπηρεσίες

Η οργανωτική δομή των Ο.Τ.Α. α' βαθμού προσδιορίζεται σχεδόν αποκλειστικά από το εκάστοτε ισχύον θεσμικό πλαίσιο και τις αρμοδιότητες που η Κεντρική Διοίκηση αποδίδει στην Τοπική Αυτοδιοίκηση α' βαθμού. Αναλυτικότερα, οι αρμοδιότητες των Ο.Τ.Α. α' βαθμού περιγράφονται στον Κώδικα Δήμων και Κοινοτήτων. Οι νέες μεταβιβαζόμενες πρόσθετες αρμοδιότητες στους Δήμους αναφέρονται αναλυτικά στο Ν. 4555/2018 «Πρόγραμμα Κλεισθένης».

Ωστόσο, η αποτελεσματικότητα της λειτουργίας ενός Δήμου στην εκπλήρωση της αποστολής του, εξαρτάται σε μεγάλο βαθμό από τις ικανότητες της εκάστοτε δημοτικής αρχής να:

- προγραμματίζει, να οργανώνει και να διεκδικεί πόρους χρηματοδότησης και Εθνικά ή Ευρωπαϊκά προγράμματα
- αξιοποιεί και να ενεργοποιεί το σύνολο του στελεχικού δυναμικού που διαθέτει
- συνεργάζεται με τις άλλες δημόσιες υπηρεσίες και τους φορείς της περιοχής
- να ευαισθητοποιεί και παρακινεί τους πολίτες προς συγκεκριμένες συμπεριφορές και δράσεις
- αναδεικνύει και να προβάλλει τα συγκριτικά πλεονεκτήματα της πόλης κ.λπ.

Ένας από τους βασικούς σκοπούς του παρόντος Επιχειρησιακού Προγράμματος είναι η αναβάθμιση της υποδομής του ίδιου του Δήμου, ως οργανισμού διοίκησης, καθώς και ο εκσυγχρονισμός των διαδικασιών λειτουργίας και των υπηρεσιών που προσφέρει στους πολίτες.

5.1.1 Γενική Αποτίμηση της εφαρμογής του «Κλεισθένης»

Αξιοποιώντας την εμπειρία μίας δεκαετούς σχεδόν εφαρμογής του ν. 3852/2010, το παρόν σχέδιο νόμου (Πρόγραμμα «Κλεισθένης») επαναξιολογεί βασικές παραδοχές του προγράμματος «Καλλικράτης» και, χωρίς να αποδομεί σημαντικές και ώριμες πλέον, μεταρρυθμιστικές παρεμβάσεις του, επιχειρεί να καλύψει ένα σοβαρό έλλειμμα που χαρακτήρισε την εκτεταμένη διοικητική και οργανωτική ανασυγκρότηση της προηγούμενης μεταρρύθμισης, διαμορφώνοντας όρους δημοκρατικότερης συγκρότησης και λειτουργίας των αυτοδιοικητικών θεσμών, αναλογικότερης εκπροσώπησης, τόσο του εκλογικού σώματος και των αυτοδιοικητικών δυνάμεων όσο και των τοπικών κοινωνιών που συνθέτουν τους οργανισμούς και των δύο βαθμών αυτοδιοίκησης, αλλά και διευρύνοντας τη συμμετοχή και τον κοινωνικό έλεγχο σε όλα τα επίπεδα της οργάνωσης και της λειτουργίας τους. Παράλληλα, ο νόμος επιχειρεί συγκεκριμένες τομές σε καίρια πεδία εντοπισμού παραγόντων περιοριστικών ή ανασταλτικών της διοικητικής, οικονομικής και λειτουργικής αυτοτέλειας των ΟΤΑ, αναμετράται με καταγεγραμμένες και υπαρκτές λειτουργικές αδυναμίες των αυτοδιοικητικών οργανισμών, που σχετίζονται είτε με την αντικειμενική υστέρηση αυτών σε οικονομικούς και ανθρώπινους πόρους (ιδίως σε ό,τι αφορά μικρούς δήμους της περιφέρειας) είτε με διαπιστωμένες πια αστοχίες του υφιστάμενου θεσμικού πλαισίου και ανοίγει το δρόμο για την αυτοδιοίκηση σε νέα πεδία αναπτυξιακής δράσης, όχι με όρους ενός παράλληλου και ανταγωνιστικού προς τον ιδιωτικό τομέα πεδίου «επιχειρείν», αλλά με στόχο την προστασία δημόσιων αγαθών και την αξιοποίηση τοπικών πόρων, σε όφελος και για λογαριασμό των ίδιων των τοπικών κοινωνιών.

Αντίστοιχες ποιοτικές μεταβολές στην ίδια τη φυσιογνωμία του θεσμικού πλαισίου οργάνωσης και λειτουργίας της τοπικής αυτοδιοίκησης, επιχειρεί ο νόμος, προς την κατεύθυνση, αφενός της διαμόρφωσης θεσμικών προδιαγραφών ανάδειξης και σύνθεσης των δημοτικών και περιφερειακών αρχών, που θα αποτυπώνουν με ακρίβεια, αντιπροσωπευτικότητα και χωρίς εξωγενείς παραμορφώσεις τη βούληση, τις επιλογές και την εντολή του εκλογικού σώματος και αφετέρου της διευκόλυνσης και της απελευθέρωσης λειτουργιών των ΟΤΑ αναγκαίων για τη λυσιτελή εκπλήρωση του θεσμικού τους ρόλου. Έτσι, ενώ η ριζική οργανωτική αναδιάρθρωση των φορέων και των λειτουργιών που συγκροτούν το αυτοδιοικητικό οικοδόμημα αποκλήθηκε συμβολικά, στο ν. 3852/2010, με το όνομα ενός εμβληματικού αρχιτέκτονα, ως «Πρόγραμμα Καλλικράτης», ο νόμος επιγράφεται ως «Κλεισθένης», σε αναφορά προς τον εισηγητή της μεγάλης μεταρρύθμισης που θεμελίωσε, στα τέλη του βου π.Χ. αιώνα, το διαχρονικό και οικουμενικό πολιτειακό πρότυπο της δημοκρατίας. Η συμβολική αυτή αναφορά σηματοδοτεί την πλήρη ευθυγράμμιση του συστήματος ανάδειξης των αυτοδιοικητικών αρχών, του συστήματος διακυβέρνησης των ΟΤΑ και μίας σειράς από βασικές τους λειτουργίες, με τη δημοκρατική αρχή, την αποκατάσταση της αντιπροσωπευτικότητας και την ενίσχυση, σε κάθε επίπεδο, της συμμετοχής και του κοινωνικού ελέγχου.

Στα κεφάλαιά του που αφορούν την οργάνωση και λειτουργία των οργανισμών τοπικής αυτοδιοίκησης (δηλαδή στα κεφάλαια, ιδίως, του πρώτου μέρους του), επεκτείνει την ισχύ του Ευρωπαϊκού Χάρτη Τοπικής Αυτονομίας και στους ΟΤΑ β' βαθμού, ενώ επιφέρει σημαντικές τομές στην κατηγοριοποίηση των δήμων, στο εκλογικό σύστημα ανάδειξης των δημοτικών και των περιφερειακών αυτοδιοικητικών αρχών, στο σύστημα διοίκησης των ΟΤΑ, στην εποπτεία των ΟΤΑ, στην εισαγωγή θεσμών άμεσης συμμετοχής και δημοκρατικής έκφρασης των πολιτών μέσα από δημοτικά και περιφερειακά δημοψηφίσματα, αλλά και θεσμών δημοτικής και περιφερειακής διαμεσολάβησης, στην αναπτυξιακή δράση και την οικονομική λειτουργία των ΟΤΑ, αλλά και στην οργάνωση και το σχεδιασμό της κατανομής αρμοδιοτήτων και διαδικασιών, ανάμεσα στην κρατική διοίκηση (κεντρική και αποκεντρωμένη) και την αυτοδιοίκηση.

5.1.2 Όργανα Διοίκησης του Δήμου Χίου

Ο Δήμος διοικείται από το Δημοτικό Συμβούλιο, την Οικονομική Επιτροπή, την Επιτροπή Ποιότητας Ζωής, την Εκτελεστική Επιτροπή και το Δήμαρχο. Οι αρμοδιότητες των οργάνων αυτών ορίζονται από τις κείμενες διατάξεις. Όργανα διοίκησης, στο πλαίσιο των αρμοδιοτήτων τους, των Δημοτικών και των Τοπικών Κοινοτήτων του Δήμου είναι, σύμφωνα με τις κείμενες διατάξεις, το Συμβούλιο και ο Πρόεδρος του συμβουλίου της Δημοτικής Κοινότητας ή το Συμβούλιο και ο Πρόεδρος του συμβουλίου της Τοπικής Κοινότητας (ή ο Εκπρόσωπος της Τοπικής Κοινότητας) αντίστοιχα. Οι αρμοδιότητες των οργάνων αυτών ορίζονται από τις κείμενες διατάξεις.

Ο Δήμαρχος υποστηρίζεται στα διοικητικά του καθήκοντα από τον Γενικό Γραμματέα, ο οποίος υλοποιεί τις αρμοδιότητες που του εκχωρεί ο Δήμαρχος με απόφασή του. Οι αρμοδιότητες αυτές είναι δυνατόν να περιλαμβάνουν ιδίως την εποπτεία και τον έλεγχο των δημοτικών υπηρεσιών, έτσι ώστε να εξασφαλίζεται με αποδοτικό τρόπο η αποτελεσματικότητα στην επίτευξη των περιοδικών στόχων και προγραμμάτων που αποφασίζονται από τα πολιτικά όργανα του Δήμου.

Το Δήμαρχο επικουρούν οι Αντιδήμαρχοι που ορίζει ο Δήμαρχος και στους οποίους μεταβιβάζει την άσκηση αρμοδιοτήτων καθ' ύλην (π.χ. άσκηση εποπτείας συγκεκριμένων

δημοτικών υπηρεσιών) και κατά τόπο (εποπτεία αποκεντρωμένων υπηρεσιών και ζητημάτων που αφορούν συγκεκριμένες Δημοτικές ενότητες).

Τέλος, σύμφωνα με τις σχετικές διατάξεις, έχει συσταθεί η Δημοτική Επιτροπή Διαβούλευσης, με εκπροσώπηση από όλους τους φορείς του νησιού.

5.1.3 Διάρθρωση Υπηρεσιών του Δήμου-Αρμοδιότητες

Η διοικητική διάρθρωση ακολουθεί τον Οργανισμό Εσωτερικών Υπηρεσιών (ΟΕΥ) του Δήμου Χίου, όπως αυτός έχει ψηφιστεί και δημοσιευθεί.

Ο ισχύων για το Δήμο Χίου είναι αυτός του 2014, απόφαση Γ.Γ. Αποκεντρωμένης Διοίκησης Αιγαίου αριθμ. 77914/2639 ΦΕΚ Β 42/14.01.2014 τροποποιήθηκε όπου ορίζεται η διοικητική και υπηρεσιακή διαρθρωτική δομή του Δήμου και καθορίζονται τα καθήκοντα και οι αρμοδιότητες των επιμέρους Τμημάτων και Γραφείων που οργανώνουν τον ΟΤΑ.

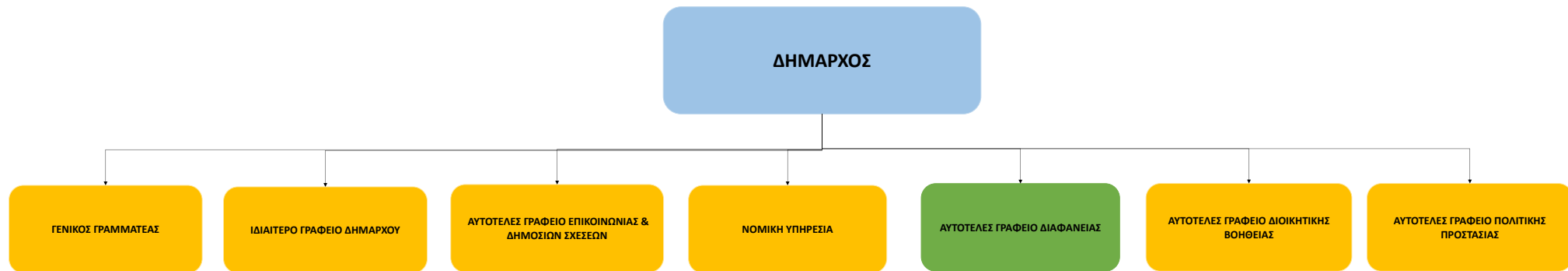

Στρατηγικός Σχεδιασμός Δήμου Χίου

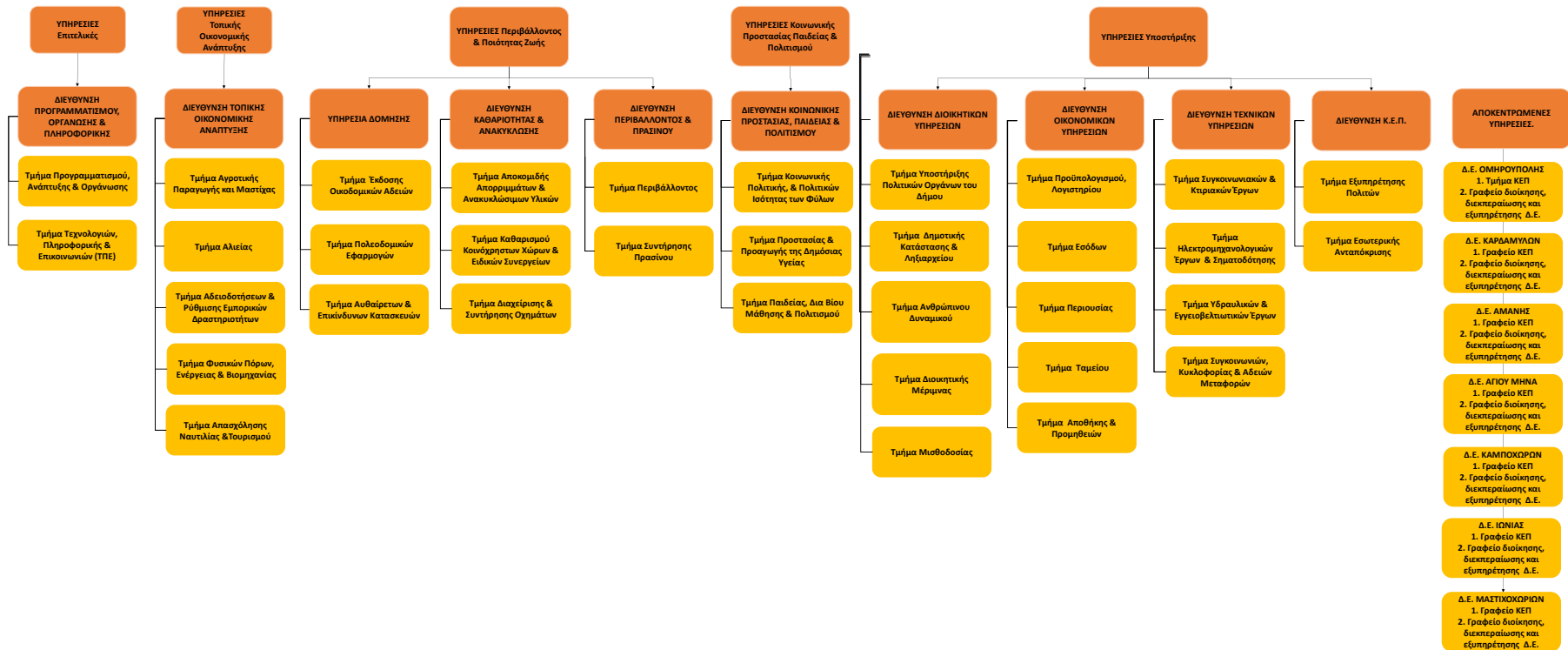

ΤΟ ΔΗΜΟΤΙΚΟ ΣΥΜΒΟΥΛΙΟ

Το δημοτικό συμβούλιο αποφασίζει για όλα τα θέματα που αφορούν το δήμο, εκτός από εκείνα που ανήκουν εκ του νόμου στην αρμοδιότητα του δημάρχου ή άλλου οργάνου του δήμου ή το ίδιο το δημοτικό συμβούλιο μεταβίβασε σε επιτροπή του.

Ο ΔΗΜΑΡΧΟΣ

Ο δήμαρχος προασπίζει τα τοπικά συμφέροντα, κατευθύνει τις δράσεις του δήμου για την υλοποίηση του σχεδίου ανάπτυξης, διασφαλίζει την ενότητα της τοπικής κοινωνίας και ασκεί τα καθήκοντά του με γνώμονα τις αρχές της διαφάνειας και της αποτελεσματικότητας.

ΟΙ ΑΝΤΙΔΗΜΑΡΧΟΙ

Το δήμαρχο επικουρούν οι αντιδήμαρχοι. Αντιδήμαρχοι είναι οι σύμβουλοι της πλειοψηφίας που ορίζει ο δήμαρχος και στους οποίους μεταβιβάζει την άσκηση αρμοδιοτήτων καθ' ύλην και κατά τόπο. Οι κατά τόπον αρμοδιότητες ασκούνται στα όρια μιας ή περισσότερων δημοτικών ενότητων.

Η ΕΚΤΕΛΕΣΤΙΚΗ ΕΠΙΤΡΟΠΗ

Η εκτελεστική επιτροπή είναι συλλογικό συντονιστικό και εκτελεστικό όργανο του δήμου και παρακολουθεί την εφαρμογή της δημοτικής πολιτικής σε όλους τους τομείς καθώς και την εφαρμογή του επιχειρησιακού σχεδίου του δήμου, του μεσοχρόνιου, ετήσιου και πενταετούς προγράμματος δράσης.

ΟΙΚΟΝΟΜΙΚΗ ΕΠΙΤΡΟΠΗ

Η οικονομική επιτροπή είναι όργανο παρακολούθησης και ελέγχου της οικονομικής λειτουργίας του δήμου.

ΕΠΙΤΡΟΠΗ ΠΟΙΟΤΗΤΑΣ ΖΩΗΣ

Η επιτροπή ποιότητας ζωής είναι αποφασιστικό και εισηγητικό όργανο άσκησης των σχετικών με την ποιότητα ζωής, τη χωροταξία, την πολεοδομία και την προστασία του περιβάλλοντος αρμοδιοτήτων του δήμου. Κατά την άσκηση των σχετικών αρμοδιοτήτων της λαμβάνει ειδική μέριμνα για το σχεδιασμό δράσεων που αποβλέπουν στην αναβάθμιση της ποιότητας ζωής και εν γένει την εξυπηρέτηση των ατόμων με αναπηρίες.

Πίνακας 19: Όργανα Διοίκησης του Δήμου Χίου



5.1.4 Δημοτικές Επιχειρήσεις-Δημοτικοί Οργανισμοί

Δημοτική Επιχείρηση Ύδρευσης-Αποχέτευσης Νήσου Χίου



Η ενιαία «ΔΗΜΟΤΙΚΗ ΕΠΙΧΕΙΡΗΣΗ ΥΔΡΕΥΣΗΣ και ΑΠΟΧΕΤΕΥΣΗΣ ΝΗΣΟΥ ΧΙΟΥ» είναι νομικό πρόσωπο ιδιωτικού δικαίου με κοινωφελή χαρακτήρα και διέπεται ως προς την διοίκηση, την οργάνωση, την εκτέλεση, λειτουργία και συντήρηση των έργων αρμοδιότητάς της, καθώς και ως προς τις πηγές χρηματοδότησης της από τις διατάξεις του Ν. 1069/1980, (περί κινήτρων δια την ίδρυση επιχειρήσεων υδρεύσεως και αποχετεύσεως). Κατά τα λοιπά εφαρμόζονται οι διατάξεις του Ν.1065/1980, (περί κυρώσεως του δημοτικού και κοινοτικού κώδικα), του Ν. 3463/2006, σε συνδυασμό με τις σχετικές διατάξεις του ν. 3852/2010 και οι κανόνες της ιδιωτικής οικονομίας, (άρθρο 1 παρ. Ν. 1069/1980). Έχει συσταθεί με την υπ. αριθμ. 18/2011 Απόφαση του Δ.Σ. του Δήμου Χίου (ΦΕΚ 479 Β'/2011).

Σκοπός της επιχείρησης είναι: Η παροχή υπηρεσιών στους τομείς ύδρευσης, αποχέτευσης ακαθάρτων και όμβριων υδάτων, επεξεργασίας λυμάτων και άρδευσης στους δημότες του Δήμου και της Νήσου Χίου σύμφωνα με την διοικητική και οικονομική αυτοτέλεια και ευελιξία, που εξασφαλίζει ο Ν. 1069/1980, ώστε να αντιμετωπίζονται ριζικά, μεθοδικά και μακροχρόνια όλα τα θέματα ύδρευσης και αποχέτευσης, λειτουργία των μονάδων επεξεργασίας λυμάτων και αποβλήτων και άρδευσης του Δήμου Χίου με την εκτέλεση και λειτουργία συναφών έργων. Παράλληλα, εφόσον αυτό κρίνεται σκόπιμο και αποδοτικό, μπορεί να ασχοληθεί με την μελέτη, κατασκευή, συντήρηση, εκμετάλλευση και επίβλεψη των δικτύων τηλεθέρμανσης και φυσικού αερίου και τη διαχείριση, αξιοποίηση και εμπορία των ανανεώσιμων πηγών ενέργειας (αρθ. 2 ν. 1069/1980 και αρθ. 33 ν. 3274/2004).

Στα πλαίσια της δραστηριότητας και των αρμοδιοτήτων της ΔΕΥΑΧ υπάρχει συνεργασία με το Δήμο Χίου στους τομείς της αποχέτευσης όμβριων υδάτων και της βελτίωσης των δικτύων και εγκαταστάσεων πυρόσβεσης (λόγω εξειδίκευσης αντικειμένου). Επίσης υπάρχει συνεργασία με τις Τεχνικές Υπηρεσίες του Δήμου και της Περιφέρειας κατά την εκτέλεση έργων τα οποία έχουν γενικό ή μερικό αντικείμενο που αφορά τους τομείς ύδρευσης και αποχέτευσης.

Η ΔΕΥΑ Χίου ως αυτοτελές νομικό πρόσωπο με ανταποδοτικό χαρακτήρα έχει δικά της έσοδα με τα οποία καλύπτει τις δαπάνες εκτέλεσης των δραστηριοτήτων της, το τεχνικό πρόγραμμα κλπ. Κάθε έτος γίνεται προσπάθεια να εκτελούνται κατά το δυνατό ορθότερα ισολογισμένοι προϋπολογισμοί και να καλύπτονται πλήρως τα έξοδα κάθε έτους από τα έσοδα που προκύπτουν από την τιμολογιακή πολιτική της.

ΝΠΔΔ Κοινωνικής Προστασίας και Αλληλεγγύης, Πολιτισμού, Αθλητισμού και Παιδείας Δήμου Χίου

Οι δραστηριότητες της κοινωνικής πολιτικής, του πολιτισμού και του αθλητισμού στο οργανόγραμμα του Δήμου υλοποιούνται κυρίως από το «Ν.Π.Δ.Δ. Κοινωνικής Προστασίας και Αλληλεγγύης, Πολιτισμού, Αθλητισμού και Παιδείας Δήμου Χίου»

Με τη δημοσίευση του ΦΕΚ 761 Β' / 06.05.2011 ξεκινά η δραστηριότητα του νέου Ν.Π.Δ.Δ. Κοινωνικής Προστασίας και Αλληλεγγύης, Πολιτισμού, Αθλητισμού και Παιδείας του Δήμου Χίου που προέκυψε από τη συγχώνευση των εξής Νομικών Προσώπων:

1. ΚΑΠΗ Δήμου Χίου
2. Δημοτικός Οργανισμός Πρόνοιας Δήμου Χίου
3. Δημοτικός Οργανισμός Νεολαίας και Αθλητισμού Δήμου Χίου
4. Φιλαρμονική Δήμου Χίου
5. Παιδικός και Βρεφικός Σταθμός Δήμου Χίου
6. Παιδικός Σταθμός Δήμου Καμποχώρων
7. ΚΑΠΗ Δήμου Καμποχώρων
8. Οργανισμός Πολιτισμού και Νέας Γενιάς Δήμου Καμποχώρων
9. Αθλητικός Οργανισμός Δήμου Καμποχώρων
10. Δημοτική Βιβλιοθήκη Βαβίλων (Δήμου Καμποχώρων)
11. ΚΑΠΗ Κοινότητας Βολισσού Χίου (ΚΑΠΗ Δ. Αμανής)
12. Δημοτική Βιβλιοθήκη Αμανής
13. Δημοτικός Οργανισμός Άθλησης Πολιτισμού Περιβάλλοντος Δήμου Ιωνίας
14. Δημοτικός Παιδικός Σταθμός Καλλιμασιάς (Δ. Ιωνίας)
15. Δημοτικό Γυμναστήριο Δήμου Ιωνίας
16. Παιδικός Σταθμός Δήμου Καρδαμύλων
17. Δημοτικό Γυμναστήριο Καρδαμύλων
18. Δημοτικός Οργανισμός Πρόνοιας Δήμου Καρδαμύλων
19. Δημοτικός Βρεφονηπιακός Σταθμός Ομηρούπολης
20. Δημοτικός Οργανισμός Πολιτισμού και Περιβάλλοντος
21. Αθλητικό Κέντρο Λαγκάδας – Συκιάδας «Γ.Γενηματάς»
22. Φιλαρμονική Δήμου Βροντάδου
23. Δημοτική Βιβλιοθήκη Ομηρούπολης
24. Ιωνικό Κολυμβητήριο Δήμου Αγίου Μηνά

Σκοπός του Νομικού προσώπου είναι:

- Η εφαρμογή πολιτικών ή η συμμετοχή σε δράσεις που αποσκοπούν στην υποστήριξη και κοινωνική φροντίδα της βρεφικής και παιδικής ηλικίας και της τρίτης ηλικίας, με την ίδρυση και λειτουργία παιδικών και βρεφονηπιακών σταθμών, κέντρων ανοικτής περίθαλψης ηλικιωμένων, προγραμμάτων σίτισης ηλικιωμένων κλπ. και τη μελέτη και εφαρμογή σχετικών κοινωνικών προγραμμάτων.
- Η εφαρμογή πολιτικών ή η συμμετοχή σε δράσεις και προγράμματα, που στοχεύουν στη μέριμνα, υποστήριξη και φροντίδα ευπαθών κοινωνικών ομάδων με

την παροχή υπηρεσιών υγείας και την προαγωγή της ψυχικής υγείας, όπως δημιουργία δημοτικών ιατρείων, κέντρων αγωγής υγείας, υποστήριξης και αποκατάστασης ατόμων με αναπηρία, κέντρων ψυχικής υγείας, συμβουλευτικής στήριξης των θυμάτων ενδοοικογενειακής βίας και κέντρων πρόληψης κατά εξαρτησιογόνων ουσιών.

- Η προώθηση και ανάπτυξη του εθελοντισμού και της κοινωνικής αλληλεγγύης με τη δημιουργία τοπικών δικτύων κοινωνικής αλληλεγγύης, εθελοντικών οργανώσεων και ομάδων εθελοντών.
- Η οργάνωση ομάδων ανθρωπιστικής βοήθειας, συμμετοχής και προσφοράς υπηρεσιών σε έκτακτα, περιστατικά (πλημμύρες, φωτιές, σεισμοί κλπ)
- Η δημιουργία και λειτουργία τμημάτων προληπτικής Υγιεινής, Ψυχολογικής Υποστήριξης και Ιατρικής Συμβουλευτικής Αιμοδοσίας.
- Η προώθηση και επέμβαση σε θέματα που έχουν άμεση σχέση με τη υγεία και τις συνθήκες διαβίωσης των δημοτών.
- Η συνεργασία με όλους τους φορείς για την εξασφάλιση ενός ελάχιστου επιπέδου αξιοπρεπούς διαβίωσης των πολιτών.
- Η διευκόλυνση για την κοινωνική ένταξη των αδυνάτων ατόμων ή ομάδων και των ατόμων με ειδικές ανάγκες.
- Η πρόληψη των ασθενειών μέσα από κοινωνικά προγράμματα με άλλους φορείς.
- Η παροχή υπηρεσίας φύλαξης, κάλυψης, προστασίας, δημιουργικής απασχόλησης, ψυχαγωγίας, πληροφόρησης, εκπαίδευσης σε άτομα προσχολικής και τρίτης ηλικίας.
- Η έκδοση πληροφοριακού υλικού και γενικά εκδόσεων για την ενημέρωση των κατοίκων του Δήμου σχετικά με τις κοινωνικές υπηρεσίες.
- Η ίδρυση, συντήρηση και λειτουργία εγκαταστάσεων και εξοπλισμού που προάγουν τους παρακάτω σκοπούς και εξυπηρετούν την κοινωνική πολιτική του Δήμου.
- Η εφαρμογή πολιτικών για την ανάδειξη και προστασία του τοπικού πολιτισμού, η προβολή των πολιτιστικών αγαθών και σύγχρονων πολιτιστικών έργων που παράγονται σε τοπικό επίπεδο, η δημιουργία πολιτιστικών και πνευματικών κέντρων, μουσείων, πινακοθηκών, κινηματογράφων, θεάτρων και σχολών διδασκαλίας μουσικής, σχολών χορού, ζωγραφικής, γλυπτικής κλπ. καθώς και η μελέτη και εφαρμογή πολιτιστικών προγραμμάτων.
- Η προστασία μουσείων και ιστορικών χώρων της περιοχής και των εγκαταστάσεων αυτών.
- Η αξιοποίηση κτιρίων που παραχωρούνται από δημόσιους ή ιδιωτικούς φορείς.
- Η διοργάνωση συναυλιών, θεατρικών παραστάσεων και άλλων πολιτιστικών εκδηλώσεων ή η συμμετοχή σε αυτές.
- Η προώθηση πολιτιστικών ανταλλαγών, σε εθνικό, ευρωπαϊκό και διεθνές επίπεδο, σύμφωνα με την κειμένη νομοθεσία.
- Διεξαγωγή εκδηλώσεων ομάδων σχολείων και εργαζομένων.
- Η οργάνωση και λειτουργία φιλαρμονικής.
- Η οργάνωση και λειτουργία Βιβλιοθηκών.
- Η διοργάνωση συνεδρίων, σεμιναρίων, ομιλιών κλπ.
- Η συνεργασία με φορείς του Δήμου και της Πολιτείας.

Στρατηγικός Σχεδιασμός Δήμου Χίου

- Η εξεύρεση, συλλογή και διαφύλαξη του λαογραφικού και εκκλησιαστικού υλικού του Δήμου.
- Η προστασία του περιβάλλοντος.
- Η συντήρηση και διαχείριση αθλητικών εγκαταστάσεων, όπως και δημοτικών και κοινοτικών γυμναστηρίων, αθλητικών κέντρων και δημοτικών και κοινοτικών χώρων άθλησης.
- Η καλλιέργεια των ευγενών αθλητικών ιδεωδών και η συμβολή στην καταπολέμηση της βίας στους αθλητικούς χώρους.
- Η ανάπτυξη του μαζικού λαϊκού αθλητισμού στο Δήμο Χίου με τη δημιουργία ευκαιριών άθλησης για όλους τους πολίτες.
- Η συμβολή στην αναβάθμιση της γνώσης στον αθλητισμό με τη διοργάνωση σεμιναρίων, διαλέξεων και με προοπτική δημιουργίας αθλητικής ακαδημίας.
- Η προώθηση στο Δήμο Χίου έργων υποδομής για την ανάπτυξη όλων των αθλημάτων.
- Η οργάνωση αθλητικών εκδηλώσεων σε συνεργασία με τους αντίστοιχους αθλητικούς φορείς και παράγοντες.
- Η παροχή ηθικής και τεχνικής βοήθειας σε όλους τους αθλητικούς φορείς και οικονομικές ενισχύσεις σε εξαιρετικές περιπτώσεις μόνο αθλητών.
- Η ανάπτυξη μαθητικού και φοιτητικού αθλητισμού και γενικά κάθε μορφής άθλησης για τη διατήρηση και προβολή της αθλητικής παράδοσης της Χίου.
- Γενικότερα, η προώθηση με κάθε μέσο του αθλητισμού στη Χίο ώστε το αθλητικό ιδεώδες να προσελκύσει το έντονο και διαρκές ενδιαφέρον του πληθυσμού και ιδιαίτερα της νεολαίας και να αποβεί παράγοντας ανάπτυξης και ειρηνικής συνύπαρξης.
- Η εκτέλεση προγραμμάτων δια βίου μάθησης στο πλαίσιο του αντίστοιχου εθνικού και περιφερειακού σχεδιασμού, σύμφωνα με την κείμενη νομοθεσία.

Προμηθευτική Ομηρούπολης Α.Ε. ΟΤΑ

Η Προμηθευτική Ομηρούπολης ΑΕ ΟΤΑ είναι Ανώνυμη Εταιρεία Λαϊκής Βάσης του Νόμου 1416/84 Άρθρο 45 με κύριο Μέτοχο τον Δήμο Χίου με ποσοστό 93,44% (τέως Βροντάδου, τέως Ομηρούπολης) και είναι από τις πρώτες εταιρείες αυτής της μορφής που λειτούργησαν στην Ελλάδα. Το Δ.Σ της εταιρείας είναι 11μελές. όμως για τον λόγο του ότι ο αριθμός των εργαζομένων είναι μικρότερος από 20 η 11η θέση δεν καλύπτεται και το Δ.Σ λειτουργεί νόμιμα με 10μελή σύνθεση.

Ο σκοπός λειτουργίας της είναι το εμπόριο, ο τουρισμός, η ενέργεια, η παραγωγή νερού, η παραγωγή ηλεκτρικής ενέργειας, τα ευρωπαϊκά προγράμματα και η εκμετάλλευση ακίνητης περιουσίας.

Πίνακας 20: Δαπάνες ανά Κατηγορία

ΔΑΠΑΝΕΣ		2018 €	2019 €
Λειτουργικές δαπάνες (πλην μισθοδοσίας)			
Μισθοδοσία	υπαλλήλων	66.382,84	15.236,73
	εξωτερικών συνεργατών	34.761,61	40.355,01

Στρατηγικός Σχεδιασμός Δήμου Χίου

Επενδύσεις		0	0
Αδειοδοτήσεις Αίπους-Αμανής		0	0
Δάνεια / λοιπές υποχρεώσεις: Τρ. Πειραιώς		377.006,61	357.372,21
Επιχορηγήσεις / Δωρεές / Ενισχύσεις		-	-
Λοιπές Δαπάνες (προσδιορίστε)			
Συντήρηση και Επισκευή εγκαταστάσεων Σπηλαίων Αγ. Γάλακτος-Ολύμπων		4.162,65	2.941,68
Και Ανεμογεννητριών		1.598,23	10.899,97

Κέντρο Δια Βίου Μάθησης Δήμου Χίου

Ο Δήμος Χίου σε συνεργασία με το Υπουργείο Παιδείας και Θρησκευμάτων (διά της Γενικής Γραμματείας Διά Βίου Μάθησης και του Ιδρύματος Νεολαίας και Διά Βίου Μάθησης) ξεκίνησε το 2013 τη λειτουργία του Κέντρου Δια Βίου Μάθησης Δήμου Χίου στο οποίο υλοποιούνται εκπαιδευτικά προγράμματα Γενικής Εκπαίδευσης Ενηλίκων με εκπαιδευτικές δράσεις Εθνικής αλλά και τοπικής εμβέλειας.

Προγράμματα Εθνικής εμβέλειας:

- Οικονομία – Επιχειρηματικότητα
- Ποιότητα ζωής – Περιβάλλον
- Νέες τεχνολογίες
- Γλώσσα και Επικοινωνία
- Κοινωνικές δεξιότητες και δράσεις
- Πολιτισμός και Τέχνη
- Προγράμματα ευάλωτων κοινωνικά ομάδων

Προγράμματα Εθνικής εμβέλειας:

- Εθελοντισμός
- Άθληση στην Τρίτη ηλικία
- Υγιεινή και Ασφάλεια στο χώρο εργασίας
- Αρωματικά – Φαρμακευτικά φυτά
- Τοπική Αυτοδιοίκηση και πολίτης: υποχρεώσεις και δικαιώματα των κατοίκων της τοπικής κοινωνίας
- Λαογραφία του τόπου
- Διοργάνωση τοπικών εκθέσεων για την προβολή των τοπικών προϊόντων
- Εργαστήριο fusing κ.α.

Ομήρειο Πνευματικό Κέντρο Δήμου Χίου (Ο.Π.Κ.Δ.Χ.)

Το Ομήρειο πνευματικό κέντρο Δήμου Χίου ιδρύθηκε το 1980 και πήρε μορφή Ν.Π.Δ.Δ. το 1989. Είναι ένα οικοδόμημα επιτυχημένου συνδυασμού πολλαπλών πνευματικών χρήσεων, και οφείλεται στην προσφορά προς τον Δήμο της Χίου που έκανε το ζεύγος Μιχαήλ και Σταματίας Ξυλά, τον Δεκέμβριο του 1985. Στους 5 ορόφους του Κέντρου υπάρχουν: Αίθουσα Θεάτρου (462 θέσεων), Αίθουσα Συνεδρίων (172 θέσεων), Δύο Γκαλερί (420τ.μ.), Αίθουσες Διδασκαλίας και Δοκιμών, Αίθουσα Συμβουλίων, Βιβλιοθήκη, Κυλικείο.

Στρατηγικός Σχεδιασμός Δήμου Χίου

Πρωταρχικός στόχος του Ομηρείου Π.Κ.Δ.Χ. είναι η αναγνώριση και η υποστήριξη καλλιτεχνικών και επιστημονικών τάσεων που αφ' ενός διευρύνουν την ευαισθησία και την γνώση του κοινού και αφ' ετέρου το ενθαρρύνουν να αναζητήσει μία καλύτερη ποιότητα ζωής. Στόχος επίσης του Κέντρου είναι η προώθηση της πολιτιστικής, εκπαιδευτικής και επιστημονικής συνεργασίας μεταξύ της Χίου και άλλων πόλεων. Στην περίοδο 1980-1995 πραγματοποιήθηκαν πάνω από 3.000 εκδηλώσεις: Κινηματογραφικές προβολές, Διαλέξεις, Συνέδρια, Θεατρικές παραστάσεις Εκθέσεις Ζωγραφικής & Φωτογραφίας, Σεμινάρια, Συναυλίες και Παραστάσεις Χορού. Οι υπηρεσίες και οι εγκαταστάσεις του Ομηρείου Π.Κ.Δ.Χ. είναι στη διάθεση των φορέων ολόκληρης της χώρας, για κάθε πνευματική εκδήλωση μη κερδοσκοπικού χαρακτήρα. Από τις αρχές του 1989 λειτουργούν σε χώρους του Ομηρείου Π.Κ.Δ.Χ. καλλιτεχνικά εργαστήρια. Σ' αυτά δάσκαλοι παραδίδουν μαθήματα Ζωγραφικής, Παραδοσιακής Μουσικής, Θεάτρου, Φωτογραφίας, Ψηφιδωτού, Κοσμηματοποιίας, Αγιογραφίας, Βιβλιοδεσίας, Έντεχνης Μουσικής και Παραδοσιακών Χορών. Το Ο.Π.Κ.Δ.Χ. έχει διαμορφωμένες εισόδους για εύκολη πρόσβαση των ΑΜΕΑ.

Δημοτική Κοινωφελής Επιχείρηση Χίου

Σκοπός της Κοινωφελούς Επιχείρησης είναι η οργάνωση λειτουργιών, δραστηριοτήτων και παροχή υπηρεσιών που δεν έχουν εμπορικό βιομηχανικό χαρακτήρα, συναφών ή συνδεδεμένων με τις αρμοδιότητες του ΟΤΑ στους τομείς κοινωνικής προστασίας και αλληλεγγύης, παιδείας και περιβάλλοντος. όπως αναφέρεται στο ΦΕΚ της σύστασης της συγκεκριμένα:

- Cine Κήπος
- Βρεφονηπιακοί Σταθμοί
- Πάρκο Κυκλοφοριακής Αγωγής
- Κέντρο Ημερήσιας Φροντίδας Ηλικιωμένων
- Δημοτικός Κινηματογράφος
- Κέντρο Δημιουργικής Απασχόλησης Παιδιών
- Θέατρο «Μίκης Θεοδωράκης»
- Ιαματικά Λουτρά-Θέρμαι Αγιασμάτων
- Βοήθεια στο Σπίτι (έχει περιέλθει στις υπηρεσίες του Δήμου Χίου)

Πίνακας 21: Έσοδα ανά Κατηγορία

ΕΣΟΔΑ	2018 €	2019 €
Επιχορήγηση Δήμου Χίου	560.294,00	736.167,37
Επιχορήγηση από λοιπούς φορείς του Δημοσίου	43.037,74	74.804,14
Έσοδα από συγχρηματοδοτούμενα έργα	1.142.093,70	1.041.430,00
Έσοδα από «πωλήσεις» υπηρεσιών (π.χ. εισιτήρια, τροφεία κλπ.)	35.363,85	33.023,24

Στρατηγικός Σχεδιασμός Δήμου Χίου

Έσοδα από περιουσία	13.500,00	
Λοιπά έσοδα (προσδιορίστε) Τόκοι	3.302,59	3.434,83
ΣΥΝΟΛΟ	1.797.591,88	1.888.859,58

Πίνακας 22: Δαπάνες ανά Κατηγορία

ΔΑΠΑΝΕΣ		2018 €	2019 €
Λειτουργικές δαπάνες (πλην μισθοδοσίας)		204.023,73	367.878,99
Μισθοδοσία	υπαλλήλων	1.489,205,00	1.589.280,31
	εξωτερικών συνεργατών	82.610,56	76.674,63
Επενδύσεις			
Δάνεια / λοιπές υποχρεώσεις		16.886,91	14.767,85
Επιχορηγήσεις / Δωρεές / Ενισχύσεις			
Λοιπές Δαπάνες (προσδιορίστε)			
ΣΥΝΟΛΟ		1.792.726,20	2.048.601,78

Διαχείριση Απορριμμάτων Νομού Χίου (Δι.Α.ΝΟ.Χ.)

Ανώνυμη εταιρεία των ΟΤΑ με την επωνυμία: «Διαχείριση Απορριμμάτων Νομού Χίου Α.Ε.» με τον διακριτικό τίτλο: Δι.Α.ΝΟ.Χ. Α.Ε. Σκοπός λειτουργίας της είναι η εφαρμογή ολοκληρωμένου συστήματος διαχείρισης απορριμμάτων το οποίο θα περιλαμβάνει όλες τις φάσεις της διαχείρισης (προσωρινή αποθήκευση, συλλογή, μεταφορά – μεταφόρτωση, επεξεργασία, αξιοποίηση και τελική διάθεση), η λειτουργία των εγκαταστάσεων διαχείρισης ΧΥΤΑ και η υλοποίηση έργων διαχείρισης, ανακύκλωσης, μηχανική επεξεργασία.

Μονομετοχική Αξιοποίηση Ακινήτων Δήμου

Το Νοέμβριο του 2010 το Νομικό Πρόσωπο Ιδιωτικού Δικαίου Κοινωφελούς χαρακτήρα με την επωνυμία «Δημοτική Λαχαναγορά Χίου (ΔΗ.ΛΑ.Χ)» μετατράπηκε σε Αναπτυξιακή Ακινήτων Δήμου Χίου Α.Ε με απόφαση του Δημ. Συμβουλίου 214/2,5,2010. Σκοπός της εταιρείας βάσει του καταστατικού είναι :

α) ομαλή διακίνηση αγροτικών προϊόντων με τη δημιουργία σύγχρονων εγκαταστάσεων καθώς και η παροχή κινήτρων στους παραγωγούς και εμπόρους να συμμετέχουν σε προγράμματα που επιδοτεί η Ε.Ε

β) Η συντήρηση και η οικονομική εκμετάλλευση των καταστημάτων και των εγκαταστάσεων που της παραχωρούνται αλλά και αυτών ου κατασκευάζει η ίδια.

γ) Η δραστηριοποίηση στην αξιοποίηση υποπροϊόντων της λαχαναγοράς (π.χ. ίδρυση μονάδας κομποστοποίησης).

δ) Η παροχή συμβουλευτικής στήριξης σε θέματα ανάπτυξης και αξιοποίησης ακινήτων που ανήκουν στο Δήμο Χίου.

ε) Κάθε παρεμφερής δραστηριότητα που συντείνει στο όφελος του Δήμου και της δημόσιας υγείας, των δημοτών και των επαγγελματιών που δραστηριοποιούνται σχετικά.

Η δραστηριότητα της εταιρείας τα 4 χρόνια της λειτουργίας της περιορίζεται στα 2 από τα 5 σκέλη του καταστατικού. Συγκεκριμένα στη διακίνηση των αγροτικών προϊόντων στη λαχαναγορά και στην εκμετάλλευση των αιγιαλών που παραχωρούνται στην εταιρεία.

5.1.5 Άλλες Κοινωνικές Δομές και Υπηρεσίες της Χίου

Δομή / Φορέας
ΚΕΝΤΡΟ ΣΥΜΒΟΥΛΕΥΤΙΚΗΣ ΥΠΟΣΤΗΡΙΞΗΣ ΓΥΝΑΙΚΩΝ ΘΥΜΑΤΩΝ ΒΙΑΣ ΔΗΜΟΥ ΧΙΟΥ
Δραστηριότητες
Το Κέντρο Συμβουλευτικής Υποστήριξης Γυναικών Θυμάτων Βίας, του Δήμου Χίου δημιουργήθηκε στο πλαίσιο του έργου «Ανάπτυξη Δομών και Υπηρεσιών της Τοπικής Αυτοδιοίκησης προς Όφελος των Γυναικών για την Καταπολέμηση της Βίας - Δημιουργία Κέντρων Συμβουλευτικής Υποστήριξης Γυναικών Θυμάτων Βίας σε Τοπικό Επίπεδο» σύμφωνα με το Επιχειρησιακό Πρόγραμμα «Διοικητική Μεταρρύθμιση 2007-2013» και

χρηματοδοτείται από το ΕΣΠΑ.

Η δομή τελεί υπό την αιγίδα της Γενικής Γραμματείας Ισότητας των Φύλων, ως μέρος ενός ολοκληρωμένου σχεδίου δράσης για την πρόληψη και την αντιμετώπιση της έμφυλης βίας, σε συνδυασμό με την ανοιχτή τηλεφωνική γραμμή SOS 15900 και την ίδρυση Ξενώνων σε πανελλαδικό επίπεδο. Το έργο υλοποιείται σε συνεργασία με την Ε.Ε.Τ.Α.Α. ως «Συντονιστή Δικαιούχου».

Το κέντρο απευθύνεται σε γυναίκες:

- Που υφίστανται ή έχουν υποστεί σωματική, ψυχολογική, συναισθηματική, οικονομική ή λεκτική βία
- Που είναι, είτε υπήρξαν θύματα βιασμού ή απόπειρας βιασμού
- Που υφίστανται ή έχουν υποστεί σεξουαλική παρενόχληση
- Που είναι, είτε έχουν υπάρξει θύματα πορνείας ή trafficking (διακίνηση και εμπορία ανθρώπων με σκοπό την σεξουαλική εκμετάλλευση και την εξαναγκαστική εργασία)
- Που υφίστανται πολλαπλές διακρίσεις
- Που γενικότερα έχουν στερηθεί ή έχουν καταπατηθεί τα ατομικά τους δικαιώματα λόγω φύλου

Δραστηριότητες:

Το κέντρο που στελεχώνεται από Ψυχολόγο, Νομικό, Κοινωνικό Λειτουργό και Κοινωνιολόγο, όπου παρέχει εξειδικευμένες υπηρεσίες, όπως:

- Ψυχοκοινωνική στήριξη (συμβουλευτική από ψυχολόγο, ενημέρωση - πληροφόρηση από κοινωνικό λειτουργό για θέματα εργασιακά, για προνοιακά επιδόματα κ.α.)
- Νομική συμβουλευτική και πληροφόρηση για δικαιώματα των θυμάτων, τη σχετική νομοθεσία, τις απαιτούμενες διαδικασίες για την υποβολή καταγγελίας, μήνυσης κλπ..
- Παραπομπή ή συνοδεία των ωφελούμενων γυναικών όπου αυτό απαιτείται, σε ξενώνες φιλοξενίας, στις αστυνομικές και εισαγγελικές αρχές, σε δικαστήρια, νοσοκομεία, σε φορείς κοινωνικής πολιτικής κλπ.

Όλες οι υπηρεσίες του Κέντρου παρέχονται δωρεάν και καλύπτονται από το απόρρητο της συμβουλευτικής.

Παράλληλα, το Κέντρο συνεργάζεται με όλες τις τοπικές αρχές που εμπλέκονται στην αντιμετώπιση περιστατικών βίας, όπως οι Αστυνομικές και Εισαγγελικές αρχές, το Νοσοκομείο, ο Δικηγορικός Σύλλογος, οι Υπηρεσίες Πρόνοιας των δήμων, η Μητρόπολη κλπ., αλλά και με όλους τους τοπικούς φορείς και δομές που επιθυμούν να συμβάλλουν στην προσπάθειά εξάλειψης του φαινομένου της βίας κατά των γυναικών όπως ΜΚΟ, τοπικοί Σύλλογοι (γυναικών, επαγγελματιών, πολιτιστικοί), σωματεία, κλπ.

Επίσης, βασικό στόχο του Κέντρου αποτελεί η υλοποίηση δράσεων ευαισθητοποίησης και ενημέρωσης της τοπικής κοινωνίας με σκοπό την πρόληψη και την αντιμετώπιση του φαινομένου της βίας κατά των γυναικών. Η ενημέρωση της μαθητικής και εκπαιδευτικής κοινότητας, η ανάδειξη του φαινομένου στα Μ.Μ.Ε., η διοργάνωση ενημερωτικών ημερίδων και εκδηλώσεων, αποτελούν βασικές δράσεις προς την θετική τροποποίηση της

αντίληψης και της στάσης της τοπικής κοινωνίας σχετικά με τη βία κατά των γυναικών. Η ευαισθητοποίηση της τοπικής κοινότητας είναι σημαντική και αναγκαία προκειμένου η κοινωνία να επιδείξει μηδενική ανοχή σε κάθε μορφή βίας.

Δομή / Φορέας

ΚΕΝΤΡΟ ΠΡΟΛΗΨΗΣ ΕΞΑΡΤΗΣΕΩΝ ΚΑΙ ΠΡΟΑΓΩΓΗΣ ΨΥΧΟΚΟΙΝΩΝΙΚΗΣ ΥΓΕΙΑΣ ΧΙΟΥ

Δραστηριότητες

Το Κέντρο Πρόληψης Εξαρτήσεων και Προαγωγής Ψυχοκοινωνικής Υγείας Χίου δημιουργήθηκε τον Ιούλιο του 1998, και έχει τη μορφή Αστικής Μη Κερδοσκοπικής Εταιρείας. Όλες οι υπηρεσίες του παρέχονται δωρεάν.

Το Κέντρο στελεχώνεται από δυο ψυχολόγους, κοινωνιολόγο και κοινωνική λειτουργό.

Σκοπός του Κέντρου είναι να συμβάλλει στη δημιουργία των συνθηκών εκείνων που επιτρέπουν στους ανθρώπους να ζουν μια ζωή με νόημα κι ειδικότερα στους νέους να μη χρειάζονται τις ουσίες, να μην τις επιλέγουν ως τρόπο ζωής.

Απευθύνεται σε όλη τη χιώτικη κοινωνία και την προσκαλεί να συμμετέχει ενεργά στην προσπάθεια για την αντιμετώπιση όλων εκείνων των παραγόντων - αιτιών που γεννούν το πρόβλημα της εξάρτησης

Φορείς που συμμετέχουν στο Κ.Π. ΧΙΟΥ είναι:

- Περιφέρεια Β. Αιγαίου
- Δήμος Χίου
- Ιερά Μητρόπολη Χίου, Ψαρών και Οινουσσών
- Δικηγορικός Σύλλογος Χίου
- Ιατρικός Σύλλογος Χίου
- Φαρμακευτικός Σύλλογος Χίου
- Ένωση Λειτουργών Μέσης Εκπαίδευσης
- Σύλλογος Δασκάλων και Νηπιαγωγών Χίου

Στο πλαίσιο της λειτουργίας του το Κέντρο αναλαμβάνει τις εξής δράσεις:

- Σχετιζόμενες με τον Στρατό

Ο γενικός στόχος της παρέμβασης στο στρατό είναι η ευαισθητοποίηση σε θέματα πρόληψης της χρήσης εξαρτησιογόνων ουσιών, μέσα από την ανάπτυξη κλίματος επικοινωνίας και αλληλοσεβασμού.

- Παροχή υπηρεσιών συμβουλευτικού και υποστηρικτικού χαρακτήρα

Ανάμεσα στις δράσεις του είναι και η παροχή υπηρεσιών συμβουλευτικού και υποστηρικτικού χαρακτήρα σε γονείς, νέους και εφήβους για θέματα που αφορούν στη χρήση ουσιών και σε άλλες μορφές εξαρτήσεων, πάντοτε με εχεμύθεια, τηρώντας το απόρρητο. Εφόσον χρειάζεται παραπέμπει άτομα στις υπάρχουσες θεραπευτικές δομές

της χώρας.

- Παρεμβάσεις στην κοινότητα

Η ευρεία κοινότητα αποτελεί το περιβάλλον, μέσα στο οποίο αναπτύσσονται και δραστηριοποιούνται τα άτομα. Η βελτίωση της ποιότητας ζωής μέσα από εναλλακτικούς τρόπους ψυχαγωγίας και επικοινωνίας ενισχύει τους δεσμούς ανάμεσα στους ανθρώπους και λειτουργεί προστατευτικά στην εκδήλωση επικίνδυνων και αντικοινωνικών συμπεριφορών.

Οι στόχοι των παρεμβάσεων στην ευρύτερη κοινότητα είναι:

- η ενημέρωση και η ευαισθητοποίησή της σχετικά με τα αίτια της χρήσης εξαρτησιογόνων ουσιών και τη φιλοσοφία της πρόληψης.
- η κινητοποίηση της τοπικής κοινωνίας προκειμένου να έχει ενεργό συμμετοχή στις προληπτικές παρεμβάσεις
- η ανάπτυξη προσωπικών και κοινωνικών δεξιοτήτων
- η ενίσχυση του ρόλου του ενήλικα-υποστηρικτή

- Παρεμβάσεις σε παιδιά, εφήβους και νέους εντός και εκτός σχολείου

Ο γενικός στόχος της παρέμβασης σε παιδιά, εφήβους και νέους εντός και εκτός σχολείου είναι η ευαισθητοποίησή τους σε ζητήματα ουσιοεξαρτήσεων και η διευκόλυνση της επικοινωνίας ώστε να λειτουργήσει προληπτικά στη χρήση εξαρτησιογόνων ουσιών. Οι στόχοι της πρωτογενούς πρόληψης δεν περιορίζονται στις ομάδες παιδιών και εφήβων που είναι μαθητές πρωτοβάθμιας και δευτεροβάθμιας εκπαίδευσης. Στις ομάδες στόχους ανήκουν και οι νέοι που φοιτούν στην Τριτοβάθμια Εκπαίδευση (φοιτητές, σπουδαστές, μεταπτυχιακοί).

- Πανεπιστήμιο Αιγαίου

Το Κέντρο Πρόληψης επιδιώκει τη δημιουργία δικτύου συνεργασίας με την πανεπιστημιακή κοινότητα, με απώτερο στόχο την ευαισθητοποίηση και ενημέρωση φοιτητών σε θέματα που αφορούν στις εξαρτήσεις και στη φιλοσοφία της πρόληψης, μέσω και της προσωπικής ανάπτυξης των νέων που λαμβάνουν μέρος στις ομάδες.

- Σπουδαστές Ακαδημίας Εμπορικού Ναυτικού

Οι παρεμβάσεις του Κέντρου στην ομάδα των σπουδαστών της Ακαδημίας Εμπορικού Ναυτικού στοχεύουν στη διευκόλυνση της επικοινωνίας μεταξύ τους και στην ευαισθητοποίησή τους σε θέματα σχετικά με την πρόληψη.

- Παρεμβάσεις σε γονείς

Ο στόχος της παρέμβασης στους γονείς είναι η στήριξη στο ρόλο τους, όπως αυτός διαμορφώνεται μέσα στα νέα κοινωνικά δεδομένα και η βελτίωση της επικοινωνίας μεταξύ των μελών μιας οικογένειας.

Η παρέμβαση στους γονείς, περιλαμβάνει, επίσης, τη διοργάνωση θεωρητικών και βιωματικών σεμιναρίων, μικρότερης διάρκειας. Στα σεμινάρια αυτά αναπτύσσονται εξειδικευμένα θέματα τα οποία, συνήθως οι ίδιοι οι ενδιαφερόμενοι ζητούν. Με τον τρόπο αυτό η ευαισθητοποίηση των γονιών συνεχίζεται και μετά τη συμμετοχή τους στις Ομάδες Γονέων και, επιπλέον, οι ίδιοι έχουν την ευκαιρία να αναπτύξουν σχέσεις

μεταξύ τους από τις οποίες αντλούν ευχαρίστηση και στήριξη.

- Παρεμβάσεις στον χώρο της εκπαίδευσης

Ο στόχος της παρέμβασης στους Εκπαιδευτικούς Δευτεροβάθμιας Εκπαίδευσης είναι η ενίσχυση του παιδαγωγικού τους ρόλου, ώστε οι ίδιοι να μπορούν να αφουγκράζονται τις ανάγκες των εφήβων και να έχουν έναν υποστηρικτικό ρόλο προς αυτούς. Με τον τρόπο αυτό, δημιουργείται, στο χώρο του σχολείου, ένα πλαίσιο ασφάλειας, σεβασμού και κατανόησης τόσο για τους καθηγητές, όσο και για τους μαθητές.

Ο στόχος της παρέμβασης στους Εκπαιδευτικούς Πρωτοβάθμιας Εκπαίδευσης είναι η ευαισθητοποίησή τους και η υποστήριξή τους στον παιδαγωγικό τους ρόλο, ώστε το σχολείο να αποκτήσει σημαντική θέση στην ανάπτυξη της προσωπικότητας των νεαρών μαθητών και να αποτελέσει συνεπώς φορέα πρόληψης της χρήσης εξαρτησιογόνων ουσιών.

Δομή / Φορέας

ΚΕΝΤΡΟ ΠΑΙΔΙΟΥ ΚΑΙ ΕΦΗΒΟΥ

Δραστηριότητες

Το «ΚΕΝΤΡΟ ΠΑΙΔΙΟΥ ΚΑΙ ΕΦΗΒΟΥ» είναι Αστική μη Κερδοσκοπική Εταιρεία, η οποία ιδρύθηκε στη Χίο το Μάρτιο του 1996. Από το Νοέμβριο του 2005 έχει αναγνωριστεί ως ειδικώς πιστοποιημένος φορέας του Εθνικού Συστήματος Κοινωνικής Φροντίδας, σύμφωνα με απόφαση του Υφυπουργού Υγείας και Κοινωνικής Αλληλεγγύης. Πρόκειται για μια οργανωμένη δομή με πολλαπλή μορφή δραστηριοποίησης και λειτουργίας:

α) Ιατροπαιδαγωγικό Κέντρο

β) Κινητή Μονάδα Ψυχικής Υγείας Χίου, στα πλαίσια του Ε.Π. «ΥΓΕΙΑ ΠΡΟΝΟΙΑ» 2000-2006 ΤΟΥ Γ'ΚΠΣ, με άδεια ίδρυσης με αρ. πρωτ. Υ5β/Γ.Π.οικ. 147422/13.10.2008 και

γ) Κέντρο Ημέρας Αυτιστικών : Κέντρο Ημέρας Αυτιστικών στη Δυτική Αττική, Στην Αυλή του Κόσμου στα πλαίσια του Ε.Π. «ΥΓΕΙΑ ΠΡΟΝΟΙΑ» 2000-2006 ΤΟΥ Γ'ΚΠΣ με άδεια ίδρυσης με αρ. πρωτ. Υ5β/Γ.Π.οικ.82393/18-6-2009.

Το Ιατροπαιδαγωγικό Κέντρο του Κ.Π.Ε στοχεύει:

Α. Στην πρόληψη (σε συνεργασία με τα σχολεία και άλλους φορείς της κοινότητας) Σύμφωνα με τον σύγχρονο προσανατολισμό της Ψυχιατρικής και Παιδοψυχιατρικής, το Κ.Π.Ε. δίνει έμφαση σε δραστηριότητες εκπαίδευσης και ευαισθητοποίησης της Κοινότητας στοχεύοντας στην Πρόληψη (πρωτογενή, δευτερογενή, τριτογενή και τεταρτογενή).

Οι δραστηριότητες αυτές περιλαμβάνουν:

- Ομιλίες - συζητήσεις πάνω σε θέματα ψυχικής υγείας παιδιών, εφήβων, ενηλίκων και οικογενειών.
- Εκπομπές και δημοσιεύσεις στα τοπικά Μέσα Μαζικής Ενημέρωσης και στο

Διαδίκτυο.

- Συνεργασία με τα σχολικά πλαίσια όλων των βαθμίδων εκπαίδευσης, τόσο για ανταλλαγή απόψεων με τους εκπαιδευτικούς σχετικά με την Ψυχική Υγεία, όσο και για αποτελεσματικότερη αντιμετώπιση συγκεκριμένων περιστατικών.
- Επαφές για συνεργασία με άλλους φορείς της Κοινότητας με στόχο τη διερεύνηση των αναγκών του νησιού μας, τον προγραμματισμό και την υποστήριξη δράσεων και τη δημιουργία νέων δομών, στον χώρο της Ψυχικής Υγείας. Στους φορείς αυτούς περιλαμβάνονται: Παιδίατροι, Ω.Ρ.Λ., Ψυχίατροι, Σύλλογοι Α.Μ.Ε.Α. του νησιού μας, Διεύθυνση Κοινωνικής Πρόνοιας, Εισαγγελέας και Επιμελήτρια Ανηλίκων, Αστυνομική Διεύθυνση, Γενικό Νοσοκομείο, Ιατρικός Σύλλογος, Νομάρχης, Δήμαρχοι κ. ά..
- Κοινωνικές εκδηλώσεις στις οποίες συμμετέχουν, εκτός του προσωπικού, παιδιά, έφηβοι και οικογένειες, φορείς της Κοινότητας και φίλοι του Κ.Π.Ε.

Β. Στην διάγνωση (ολοκληρωμένη διαγνωστική εκτίμηση από τη διεπιστημονική ομάδα)

Η ολοκληρωμένη διαγνωστική εκτίμηση πραγματοποιείται από τη Διεπιστημονική Θεραπευτική Ομάδα και περιλαμβάνει:

- την αρχική διαγνωστική συνέντευξη (intake), η οποία λαμβάνεται από τα μέλη της Γραμματείας
- τη λήψη αναλυτικού ιστορικού

και ακολούθως, ανάλογα με το είδος του αιτήματος:

- λογοπεδική
- ψυχολογική
- παιδαγωγική
- παιδοψυχιατρική αξιολόγηση.

Μετά την ολοκλήρωση των αξιολογήσεων, αποφασίζεται η πορεία και η διαχείριση κάθε περιστατικού ξεχωριστά, από την Διεπιστημονική Ομάδα του Κ.Π.Ε. και προτείνεται, αν κριθεί απαραίτητο, πρόγραμμα αποκατάστασης.

Γ. Στην θεραπεία και αποκατάσταση

- σε παιδιά και εφήβους με:
- προβλήματα λόγου και ομιλίας
- μαθησιακές δυσκολίες
- αισθητηριακές διαταραχές (βαρηκοΐα - κώφωση, τύφλωση)
- αναπτυξιακές διαταραχές (νοητική υστέρηση, αυτισμός)
- ψυχοσυναισθηματικές διαταραχές
- διαταραχές συμπεριφοράς
- δυσκολίες προσαρμογής σε ψυχοπιεστικά γεγονότα ζωής (όπως διαζύγιο γονέων,

θάνατος, υιοθεσία παιδιού) κ. ά.

- σε ενήλικες που αντιμετωπίζουν συναισθηματικού τύπου δυσκολίες, ψυχοκοινωνικά προβλήματα κ. ά.

Αναλυτικά παρέχεται:

- Λογοθεραπεία (παιδιών, εφήβων, ενηλίκων)
- Ειδικό πρόγραμμα αποκατάστασης μαθησιακών δυσκολιών (δυσλεξία κ. ά.)
- Ψυχοπαιδαγωγικό πρόγραμμα αποκατάστασης σε παιδιά με δυσκολίες στην κινητικότητα
- Ψυχοπαιδαγωγικό πρόγραμμα αποκατάστασης σε παιδιά με Διάχυτες Διαταραχές της Ανάπτυξης (φάσμα του αυτισμού).
- Ψυχοθεραπεία ατομική (παιδιών, εφήβων, ενηλίκων), ομαδική (ενηλίκων), ζεύγους.
- Παιδοψυχιατρική παρακολούθηση
- Συμβουλευτική γονέων
- Εποπτεία σε επαγγελματίες Ψυχικής Υγείας και εκπαιδευτικούς

Το Κ.Π.Ε. δεν αναλαμβάνει την θεραπεία εφήβων και ενηλίκων που κάνουν χρήση τοξικών ουσιών, καθώς αυτό αποτελεί αντικείμενο ειδικών θεραπευτικών μονάδων.

Οι υπηρεσίες της ΚΜΨΥ απευθύνονται στο σύνολο των κατοίκων του Νομού Χίου και συγκεκριμένα:

- παιδιά, εφήβους και ενήλικες που παρουσιάζουν ψυχικές διαταραχές ή και ψυχοκοινωνικά προβλήματα και στις οικογένειες των πασχόντων,
- σε ομάδες υψηλού κινδύνου για την εκδήλωση της ψυχικού νόσου
- σε υγιή πληθυσμό εφαρμόζοντας προγράμματα πρόληψης.

Οι υπηρεσίες που παρέχει η ΚΜΨΥ περιλαμβάνουν:

- λήψη μέτρων προκειμένου να αποφευχθεί η εμφάνιση της νόσου,
- έγκαιρη διάγνωση και θεραπεία με σκοπό τη μείωση της διάρκειας και της βαρύτητας της νόσου,
- νοσηλεία - περίθαλψη κατ' οίκον σε περιπτώσεις που κρίνεται αναγκαίο,
- μακροχρόνια φροντίδα και ψυχοκοινωνική αποκατάσταση και επανένταξη με σκοπό τον περιορισμό της ανικανότητας και της μειονεξίας που προκαλεί η νόσος,
- εξάλειψη του στίγματος που προκαλεί η ψυχική νόσος μέσω προγραμμάτων επιμόρφωσης και ευαισθητοποίησης του κοινού.

ΠΑΓΧΙΑΚΟΣ ΣΥΛΛΟΓΟΣ Α.Μ.Ε.Α.

Δραστηριότητες

Ο Παγχιακός Σύλλογος Α.Μ.Ε.Α. Χίου εδρεύει στην οδό Δημοκρατίας 8 στη Χίο και ανήκει στην Περιφερειακή Ομοσπονδία Ατόμων με Αναπηρία Βορείου Αιγαίου, μέλος της Εθνικής Συνομοσπονδίας Ατόμων με Αναπηρία.

Η Εθνική Συνομοσπονδία Ατόμων με Αναπηρία είναι ο τριτοβάθμιος κοινωνικοσυνδικαλιστικός φορέας του αναπηρικού κινήματος της χώρας. Ιδρύθηκε το 1989 από οργανώσεις ατόμων με αναπηρία και των οικογενειών τους, προκειμένου να υπερασπιστεί θέματα κοινού ενδιαφέροντος για όλες τις κατηγορίες αναπηρίας και να αποτελέσει έναν ανεξάρτητο και ισχυρό φορέα εκπροσώπησης των ατόμων με αναπηρίες και των οικογενειών τους στην ελληνική Πολιτεία και κοινωνία. Σήμερα η Εθνική Συνομοσπονδία Ατόμων με Αναπηρίες κατέχει επίσημα τη θέση του Κοινωνικού Εταίρου σε ζητήματα που αφορούν άμεσα ή έμμεσα στα άτομα με αναπηρίες και αγωνίζεται για την προώθηση πολιτικών που συμβάλλουν στην πλήρη συμμετοχή στην κοινωνική, οικονομική, πολιτική και πολιτιστική ζωή της χώρας.

Σε εθνικό επίπεδο η Συνομοσπονδία αγωνίζεται για την προστασία και την προάσπιση των ανθρωπίνων και κοινωνικών δικαιωμάτων των ατόμων με αναπηρία, την αποδυνάμωση των κοινωνικών προκαταλήψεων και την καταπολέμηση των διακρίσεων που βιώνουν. Επιδιώκει την εξίσωση των ευκαιριών για τα άτομα με αναπηρία σε όλους τους τομείς της ζωής και τη διασφάλιση συνθηκών αξιοπρεπούς διαβίωσης και πλήρους ένταξης στην κοινωνία.

Η Συνομοσπονδία, ως η πλέον αντιπροσωπευτική αναπηρική οργάνωση, συμμετέχει στα κέντρα λήψης αποφάσεων και εκπροσωπεί τα άτομα με αναπηρία στο διάλογο με την ελληνική Πολιτεία. Η Συνομοσπονδία καταρτίζει σχέδιο δράσης, ασκεί συστηματικό έλεγχο των νομοθετικών ρυθμίσεων και διατάξεων και καταθέτει προτάσεις προς την ελληνική Πολιτεία για θέματα όπως: η εκπαίδευση, η επαγγελματική κατάρτιση, η απασχόληση, η κοινωνία της πληροφορίας, η καθολική πρόσβαση.

Η Συνομοσπονδία έχει ως στόχο τη δημιουργία ενός εθνικού πολιτικού πλαισίου για την αναπηρία με έμφαση στην ανάδειξη της κοινωνικοπολιτικής διάστασης αυτής. Η πολιτική που ακολουθεί η Ελλάδα πρέπει να λάβει υπόψη της το κοινωνικό μοντέλο προσέγγισης της αναπηρίας, βάσει του οποίου η αναπηρία δε πρέπει να ιδωθεί ως ατομικό αλλά ως κοινωνικό, συλλογικό ζήτημα. Οι περιορισμοί που αντιμετωπίζουν τα άτομα με αναπηρίες δεν είναι απλώς συνέπεια των δικών τους ατομικών λειτουργικών περιορισμών αλλά συνέπεια της αδυναμίας της κοινωνίας να λάβει υπόψη της τις ανάγκες και τις ιδιαιτερότητες των ατόμων αυτών.

Η Συνομοσπονδία προωθεί τα δικαιώματα των ατόμων με αναπηρία συμμετέχοντας, μεταξύ άλλων, στην Επιτροπή Παρακολούθησης του Γ' ΚΠΣ 2000 – 2006, στις Επιτροπές Παρακολούθησης Τομεακών Επιχειρησιακών Προγραμμάτων και Περιφερειακών Επιχειρησιακών Προγραμμάτων, στο Τμήμα Ειδικής Αγωγής του Παιδαγωγικού Ινστιτούτου, στο Εθνικό Συμβούλιο Κοινωνικής Φροντίδας, στο Εθνικό Συμβούλιο Διοικητικής Μεταρρύθμισης, στις Α' βάρθμιες και Β' βάρθμιες Επιτροπές Ν. 2643 / 98, στο Διοικητικό Συμβούλιο του Εθνικού Οργανισμού Μεταμοσχεύσεων, σε Διοικητικά Συμβούλια Κέντρων Αποθεραπείας και Αποκατάστασης, Οργανισμών, σε Επιτροπές Υπουργείων και σε Ομάδες Διοίκησης Έργων που σχετίζονται με την αναπηρία.

Σε ευρωπαϊκό επίπεδο, η Συνομοσπονδία, συναισθανόμενη τη μεγάλη σημασία των αποφάσεων που παίρνονται σε επίπεδο Ευρωπαϊκής Ένωσης και τον αντίκτυπο αυτών στη ζωή των ατόμων με αναπηρία, έχει αναγνωρίσει την ανάγκη ενεργούς συμμετοχής σε μία πραγματικά αντιπροσωπευτική ευρωπαϊκή αναπηρική οργάνωση όπως είναι το Ευρωπαϊκό Φόρουμ Ατόμων με Αναπηρία, το οποίο εκπροσωπεί τα άτομα με αναπηρίες στο διάλογο με την Ευρωπαϊκή Επιτροπή, το Ευρωπαϊκό Κοινοβούλιο, το Συμβούλιο της Ευρωπαϊκής Ένωσης και τις άλλες ευρωπαϊκές αρχές.

Η Συνομοσπονδία έχοντας ως στόχο τη δημιουργία ενός ευρωπαϊκού πολιτικού πλαισίου για την αναπηρία, επικεντρωμένο στην ισότητα των ευκαιριών και στην καταπολέμηση των διακρίσεων και όχι στην ιδέα που θέλει τα άτομα με αναπηρία παθητικούς αποδέκτες φροντίδας και φιλανθρωπίας, συμμετέχει σε ένα διευρυμένο δίκτυο επαφών με τα Εθνικά Συμβούλια Ατόμων με Αναπηρία των άλλων κρατών – μελών αλλά και των υπό ένταξη στην Ευρωπαϊκή Ένωση κρατών.

Η Συνομοσπονδία με στόχο τη σύσφιξη των σχέσεων μεταξύ των Εθνικών Συμβουλίων των Ατόμων με Αναπηρία του ευρύτερου γεωπολιτικού χώρου της Μεσογείου και των Βαλκανίων, συμμετέχει σε περιφερειακές επιτροπές όπως η Επιτροπή Νοτίου Ευρώπης για την αναπηρία.

Δομή / Φορέας

ΣΥΛΛΟΓΟΣ ΓΟΝΕΩΝ ΚΗΔΕΜΟΝΩΝ ΚΑΙ ΦΙΛΩΝ ΑΤΟΜΩΝ ΜΕ ΑΥΤΙΣΜΟ ΧΙΟΥ (ΣΥΛΛΟΓΟΣ ΑΥΤΙΣΜΟΥ ΧΙΟΥ)

Δραστηριότητες

Ο Σύλλογος Αυτισμού Χίου είναι Αστική Μη Κερδοσκοπική Εταιρεία που ιδρύθηκε στη Χίο με σκοπό να βοηθήσει και να στηρίξει τα αυτιστικά άτομα, δηλαδή εκείνα που πάσχουν από Διάχυτη Αναπτυξιακή Διαταραχή (ΔΑΔ) καθώς και από άλλες συναφείς καταστάσεις, στις οποίες όμως προέχουν τα αυτιστικά στοιχεία, καθώς και τις οικογένειες των ατόμων αυτών. Παράλληλα επιδιώκει την προάσπιση των δικαιωμάτων και την βελτίωση της ζωής των αυτιστικών ατόμων.

Ειδικότερα, στους σκοπούς και στις δραστηριότητες του Συλλόγου Αυτισμού Χίου συμπεριλαμβάνονται:

- Η συνεργασία με παρόμοιες οργανώσεις άλλων χωρών, αλλά και η προώθηση αναπτυξιακών προγραμμάτων δημιουργίας και λειτουργίας υποδομών υγείας ανάλογης μορφής σε αναπτυσσόμενες χώρες.
- Η συνεργασία με αξιόπιστους φορείς της κοινωνίας των πολιτών (Όπως Μη

Κυβερνητικές Οργανώσεις, τοπικούς αναπτυξιακούς φορείς, Οργανισμούς Τοπικής Αυτοδιοίκησης, Πανεπιστημιακά Ιδρύματα, Αγροτικούς Συνεταιρισμούς, φορείς ιδιωτικής πρωτοβουλίας, κ.α.) των αναπτυσσόμενων χωρών με στόχο την ουσιαστική βελτίωση του κοινωνικού και οικονομικού επίπεδου των κατοίκων τους και την μείωση της φτώχειας.

- Η κάλυψη τομέων επείγουσας ανθρωπιστικής βοήθειας, της επισιτιστικής βοήθειας καθώς και της αναπτυξιακής συνεργασίας σε όλους τους τομείς.
- Η ενίσχυση και υλοποίηση προγραμμάτων στους καίριους τομείς, της προστασίας των ανθρωπίνων δικαιωμάτων, της κοινωνικής φροντίδας και πρόνοιας, της εκπαίδευσης και κατάρτισης της προστασίας του περιβάλλοντος και της ισότητας ανδρών και γυναικών.
- Η προώθηση και εφαρμογή προγραμμάτων προστασίας των αυτιστικών παιδιών και ατόμων.
- Η ενημέρωση της κοινωνίας περί της Διάχυτης Αναπτυξιακής Διαταραχής (Αυτισμός) και την ανακάλυψη των αυτιστικών παιδιών με την συνεργασία των Τοπικών Αρχών και φορέων.
- Η ευαισθητοποίηση και ενεργοποίηση των φορέων της Τοπικής Αυτοδιοίκησης και γενικά της κοινωνίας της Χίου και της Περιφέρειας Βορείου Αιγαίου.
- Η ίδρυση και λειτουργία μονάδων διάγνωσης, εκπαίδευσης, περίθαλψης και αποκατάστασης που καλύπτουν όλη την διάρκεια της ζωής των αυτιστικών ατόμων.
- Η διοργάνωση διαλέξεων, σεμιναρίων εκπαίδευσης γονέων και εκπαιδευτικών.
- Η διοργάνωση κοινωνικών και πολιτιστικών εκδηλώσεων.
- Η συνεργασία με ειδικούς επιστήμονες στην έρευνα και την επιστημονική παρέμβαση για την προαγωγή και βελτίωση της ζωής των αυτιστικών ατόμων.
- Η εξασφάλιση προσχολικής αγωγής στα αυτιστικά παιδιά από ειδικούς και κανονικούς παιδικούς σταθμούς κατάλληλα εξοπλισμένους και στελεχωμένους με ειδικευμένο και ευαισθητοποιημένο προσωπικό.
- Η παροχή κατάλληλης ψυχολογικής υποστήριξης θεραπευτικής αγωγής και ειδικής άσκησης στα αυτιστικά άτομα καθ' όλη την διάρκεια της ζωή τους.
- Η παροχή κάθε είδους βοήθειας στις οικογένειες των αυτιστικών ατόμων.
- Η εξασφάλιση, σε συνεργασία με δημόσιους και ιδιωτικούς φορείς, επαγγελματικής εκπαίδευσης και προστατευμένης εργασίας στα αυτιστικά άτομα που έχουν δυνατότητα εργασίας.
- Η ίδρυση και λειτουργία ειδικών εκπαιδευτικών μονάδων, προστατευμένων εργαστηρίων, οικοτροφείων, ξενώνων, κέντρων διημέρευσης, δομών αναψυχής και άλλων πρότυπων μονάδων με την συνεργασία και βοήθεια, της πολιτείας, της εκκλησίας, της Ευρωπαϊκής Κοινότητας, χορηγών και άλλων κοινωφελών ιδρυμάτων (Φυσικών και Νομικών προσώπων).
- Η συνεργασία με Σωματεία, Οργανώσεις και άλλες Αστικές Μη Κερδοσκοπικές Εταιρείες που υπάρχουν στην Ελλάδα και το εξωτερικό και έχουν το ίδιο ή παρεμφερή σκοπό με την εταιρεία μας και γενικά αγωνίζονται και εργάζονται για τα δικαιώματα και την βελτίωση των αυτιστικών ατόμων και γενικότερα των ατόμων με ειδικές ανάγκες.
- Η εγγραφή της εταιρείας ως Μη Κυβερνητικής Οργάνωσης στο Ειδικό Μητρώο των Μ.Κ.Ο. που τηρείται στην Διεύθυνση της Υπηρεσίας Διεθνούς Αναπτυξιακής

Συνεργασίας (Υ.Δ.Α.Σ – 4) του Υπουργείου Εξωτερικών.

Τα έσοδα της εταιρείας προέρχονται από:

- Δωρεές, χορηγίες και εισφορές των Εταίρων.
- Δωρεές και χορηγίες των μελών της Εταιρείας και τρίτων.
- Ευρωπαϊκές, διεθνείς και εθνικές επιχορηγήσεις και χρηματοδοτήσεις από δημόσιους ή/και ιδιωτικούς φορείς για το σχεδιασμό και την υλοποίηση μελετών και προγραμμάτων.
- Δωρεές, επιχορηγήσεις και χρηματοδοτήσεις από δημόσιες υπηρεσίες, τον Κρατικό Προϋπολογισμό, το Πρόγραμμα Δημοσίων Επενδύσεων, ευρωπαϊκά προγράμματα, Εθνικό Στρατηγικό Πλαίσιο Αναφοράς (ΕΣΠΑ), Πρόγραμμα κοινοτικής πρωτοβουλίας (Interreg Europe) καθώς και δημόσιες ή ιδιωτικές επιχειρήσεις της ημεδαπής ή της αλλοδαπής,
- Έσοδα από νομικά ή φυσικά πρόσωπα που παρέχονται για την υποστήριξη των σκοπών της Εταιρείας.

Κάθε έσοδο, του οποίου η αποδοχή δεν αντίκειται στους σκοπούς της Εταιρείας, το Νόμο και τα χρηστά ήθη.

Η Εταιρεία είναι μη κερδοσκοπικό νομικό πρόσωπο και η λειτουργία της διέπεται από τις διατάξεις του Αστικού Κώδικα. Κατά συνέπεια, τα έσοδά της θα διατίθενται για την εξυπηρέτηση των σκοπών της και σε καμία περίπτωση δεν θα διανέμονται κέρδη στους Εταίρους, τόσο κατά τη διάρκεια, όσο και κατά την οποτεδήποτε λύση της Εταιρείας.

Πλέον αυτών, η εταιρεία είναι δυνητικός δικαιούχος και θα διεκδικήσει από το Επιχειρησιακό Πρόγραμμα "Ανάπτυξη Ανθρώπινου Δυναμικού" 2021-2027, έργα εξ' αυτών που έχουν αποφασισθεί να υλοποιηθούν, όπως:

- Ανάπτυξη και λειτουργία ξενώνων, στεγών υποστηριζόμενης διαβίωσης και διαμερισμάτων Ψυχοκοινωνικής Αποκατάστασης, για άτομα με αυτισμό.
- Ενέργειες που αφορούν τη σύσταση, λειτουργία και υποστήριξη της δράσης Κέντρων Ημέρας και Ξενώνων Βραχείας Παραμονής για άτομα με αυτισμό
- Προγράμματα "κατ'οίκον νοσηλείας-φροντίδας"
- Ειδική κατάρτιση προσωπικού παλαιών και νέων δομών για ανάπτυξη υπηρεσιών που απαντούν σε νέες "αναδυόμενες" ανάγκες σε συνεργασία με ΚΕΚ.
- Αναβάθμιση δεξιοτήτων εργαζομένων και νεοπροσλαμβανομένων επαγγελματιών του τομέα σε εξειδικευμένα αντικείμενα με ωφελούμενους:
 - Άτομα με αυτισμό που διαβιούν στην κοινότητα
 - Μέλη οικογενειών και φροντιστές ατόμων με αυτισμό και
 - Επαγγελματίες που δραστηριοποιούνται στον τομέα του αυτισμού.

Δομή / Φορέας

ΣΥΛΛΟΓΟΣ ΔΙΑΒΗΤΙΚΩΝ ΧΙΟΥ

Δραστηριότητες

Ο μη κερδοσκοπικός Σύλλογος Διαβητικών Χίου ξεκίνησε τις δραστηριότητές του το 2010,

εδρεύει στα Θυμιανά Χίου και ανήκει στην Πανελλήνια Ομοσπονδία Σωματείων – Συλλόγων ατόμων με Σακχαρώδη Διαβήτη.

Σκοπός του είναι:

- Η ενημέρωση και πληροφόρηση των μελών γύρω από την ασθένεια του "διαβήτη" (πρόληψη, συμπτώματα, έγκαιρη διάγνωση, πορεία – εξέλιξη και θεραπεία).
- Η υποστήριξη της επιστήμης για την έρευνα πρόληψη και θεραπεία της νόσου του "διαβήτη" και η συνεργασία με το νοσηλευτικό προσωπικό (ιατρικό, παραϊατρικό, φαρμακευτικό) για την βελτίωση των συνθηκών διάγνωσης παρακολούθησης, ρύθμισης και θεραπείας για αποφυγή των επιπλοκών.
- Η σύσφιγξη των σχέσεων, φιλικών και κοινωνικών, των μελών του συλλόγου και η ανάπτυξη της αλληλεγγύης και συνεργασίας μεταξύ τους με σκοπό την επίλυση των κοινών προβλημάτων.
- Η καλλιέργεια σχέσεων του Συλλόγου και των μελών του με παρεμφερείς συλλόγους και μέλη τους του εσωτερικού ή του εξωτερικού, και η συνεργασία τους στον κοινό αγώνα κατά της νόσου.
- Η διαπίστωση, προβολή και προσπάθεια επίλυσης του συνόλου των προβλημάτων των μελών.
- Η προσέγγιση – ενημέρωση – ευαισθητοποίηση – ενεργοποίηση των ατόμων με διαβήτη και γενικά των ατόμων με αναπηρία ώστε να συμμετάσχουν στη διαδικασία ένταξης.
- Η συμβουλευτική και ψυχοκοινωνική υποστήριξη, όπως τόνωση αυτοπεποίθησης, υποστήριξη της κοινωνικής ένταξης της οικογένειας, διευκόλυνση της πρόσβασης σε Δημόσιες Υπηρεσίες, καλλιέργεια ικανοτήτων για ομαδική εργασία και επίλυση διαφορών στον εργασιακό χώρο κ.ο.κ.
- Η εκπαίδευση και κατάρτιση των ατόμων με διαβήτη.
- Η ανάπτυξη κοινωνικών δεξιοτήτων.
- Ο εξειδικευμένος επαγγελματικός προσανατολισμός, καθώς και περαιτέρω καλλιέργεια και ανάπτυξη τυχόν υφισταμένων επαγγελματικών δεξιοτήτων.
- Η διερεύνηση των ικανοτήτων, δεξιοτήτων, κλίσεων και ενδιαφερόντων των ατόμων με διαβήτη και γενικά των ατόμων με αναπηρία.
- Η πληροφόρηση για θεσμικά, εργασιακά καθώς και νομικής μορφής θέματα.
- Η εκπαίδευση σε τεχνικές ανεύρεσης εργασίας και η εισαγωγή στο απαιτούμενο εργασιακό ήθος.
- Η υποστήριξη στη σύνταξη βιογραφικού, η παρουσίαση εαυτού, η προετοιμασία για συνέντευξη με τον εργοδότη, η προσομοίωση σε εργασιακό περιβάλλον κ.ά..
- Την παρέμβαση συνολικά στον πληθυσμό των ευπαθών ομάδων.
- Την ανάπτυξη δικτύων με επιχειρήσεις, φορείς, κ.α. για την αντιμετώπιση του αυξημένου ποσοστού της ανεργίας.

- Την ενεργοποίηση εθελοντών.
- Την ενεργό συμμετοχή των ατόμων με διαβήτη στη διοργάνωση εκδηλώσεων κοινωνικού χαρακτήρα, καθώς και σε πολιτιστικές εκδηλώσεις.
- Την διοργάνωση πολιτιστικών, ψυχαγωγικών, καλλιτεχνικών, αθλητικών και συναφών εκδηλώσεων για την πνευματική καλλιέργεια των ατόμων διαβήτη και γενικά των ατόμων με αναπηρία.
- Την διοργάνωση δράσεων (ημερίδες, συνέδρια, σεμινάρια, δημοσιεύσεις στον τοπικό τύπο και στα ΜΜΕ κ.τ.λ.) που στοχεύουν στην ευαισθητοποίηση του κοινωνικού συνόλου για την αναπηρία.
- Η βοήθεια των ατόμων με διαβήτη και γενικά των ατόμων με αναπηρία να ενταχθούν στο κοινωνικό σύνολο ως ισότιμα μέλη.
- Η βελτίωση των συνθηκών ζωής των ατόμων με διαβήτη.
- Η παροχή ηθικής και υλικής βοήθειας στα άτομα με διαβήτη και γενικά στα άτομα με αναπηρίες και στους γονείς τους.
- Οι εκδόσεις εντύπων με σκοπό την ενημέρωση και πληροφόρηση του κοινωνικού συνόλου για τα άτομα με διαβήτη και γενικά για τα άτομα με αναπηρία.
- Η διάδοση προγραμμάτων και μεθοδολογίας για άτομα με διαβήτη και γενικά για τα άτομα με αναπηρία.

- Δημιουργία φιλοξενείου βραχείας παραμονής για άτομα με διαβήτη και γενικά για τα άτομα με αναπηρία.
- Δημιουργία στεγών προστατευμένης μόνιμης διαβίωσης.
- Δημιουργία προστατευμένων παραγωγικών εργαστηρίων

Η Πανελλήνια Ομοσπονδία Σωματείων – Συλλόγων Ατόμων με Σακχαρώδη Διαβήτη (Π.Ο.Σ.Σ.Α.Σ.ΔΙΑ.) μέλος της οποίας είναι ο Σύλλογος Διαβητικών Χίου, ιδρύθηκε στις 31 Μαΐου 1997 από 4 πρωτοπόρους συλλόγους, το Σύλλογο Διαβητικών Πειραιά και Νήσων, το Σύλλογο Νέων Ελλήνων Διαβητικών Αθήνας, το Σύλλογο Διαβητικών Δράμας και την Ένωση Γονέων και Κηδεμόνων Διαβητικών Παιδιών και Εφήβων Μαγνησίας. Σήμερα έχει στη δύναμή της 25 πρωτοβάθμια σωματεία, με περισσότερα από 27.000 εγγεγραμμένα και ενεργά μέλη, εκπροσωπώντας τη συντριπτική πλειοψηφία των ενεργών πολιτών με Σ.Δ..

Η Ομοσπονδία δημιουργήθηκε από την επιθυμία και την ανάγκη όλων ν' αγωνιστούν και να κατακτήσουν το απαραίτητο και το αυτονόητο: ν' αποδεχθούν και δημόσια την χρόνια πάθησή τους, να συμφιλωθούν μ' αυτή, να στηρίξουν ο ένας τον άλλο, να αντιμετωπίσουν αποτελεσματικά τα προβλήματά τους, να πορευτούν σε μια ζωή γεμάτη, παραγωγική, αξιοπρεπή και αξιοβίωτη.

Βρίσκεται πάνω απ' όλα κοντά στους ανθρώπους που πάσχουν από Διαβήτη και δρα για να λύσει τα συλλογικά και ατομικά τους προβλήματα.

Το έργο και η αποτελεσματικότητα των δράσεων της Π.Ο.Σ.Σ.Α.Σ.ΔΙΑ., αποτελεί στοιχείο εκτίμησης από την Ελληνική Κοινωνία, με αποτέλεσμα την επίσημη αναγνώριση από την Πολιτεία (Νόμος 2430/96) ως κοινωνικού εταίρου και μέλους της Εθνικής Συνομοσπονδίας Ατόμων με Αναπηρία.

- Αύξηση και ορθολογική κατανομή των πόρων που διατίθενται για τον Σακχαρώδη Διαβήτη.

Στρατηγικός Σχεδιασμός Δήμου Χίου

- Προώθηση της έρευνας στην Ελλάδα, ενθάρρυνση και προώθηση των διεθνών συνεργασιών, μεταφορά εφαρμοσμένης τεχνογνωσίας από τις διεθνείς οργανώσεις με σκοπό την ολοκληρωτική θεραπεία του διαβήτη.
- Συστηματική διενέργεια και αξιοποίηση επιδημιολογικών ερευνών για να γίνει εφικτή η έγκαιρη διάγνωση και η πρόληψη
- Ενημέρωση, ευαισθητοποίηση και επαγρύπνηση της κοινής γνώμης για την πρόληψη.
- Δραστική μείωση των επιπλοκών με συγκεκριμένα μέτρα που μπορούν να ληφθούν για τον λόγο αυτό.
- Ελαχιστοποίηση ακρωτηριασμών, όπως συνέβη και στην υπόλοιπη Ευρώπη.
- Ισότιμη κοινωνική ένταξη των ατόμων με διαβήτη, καταπολέμηση των διακρίσεων, των προκαταλήψεων και του στίγματος που συνοδεύει την πάθηση. Στόχος μας είναι ίσες ευκαιρίες για όλους.
- Ειδική φροντίδα, μέριμνα και στήριξη για τα παιδιά και τους νέους με διαβήτη.
- Ποιοτική εκπαίδευση και ψυχολογική υποστήριξη στους γονείς.

Συνεργασία με τους γιατρούς, την Ελληνική Διαβητολογική Εταιρεία (Ε.Δ.Ε.), την Διαβητολογική Εταιρεία Βορείου Ελλάδας (Δ.Ε.Β.Ε.), την Ελληνική Ενδοκρινολογική Εταιρεία (Ε.Ε.Ε.), την Ελληνική Εταιρεία Παθήσεων και Μελέτης Διαβητικού Ποδιού, την Ελληνική Ιατρική Εταιρεία Παχυσαρκίας (Ε.Ι.Ε.Π.), τις φαρμακευτικές εταιρίες και τους αρμόδιους κρατικούς φορείς για την από κοινού αντιμετώπιση της πάθησης.

Δομή / Φορέας
ΣΥΛΛΟΓΟΣ ΚΑΡΚΙΝΟΠΑΘΩΝ ΧΙΟΥ "ΕΛΠΙΖΩ"
Δραστηριότητες
<p>Ο Σύλλογος καρκινοπαθών Χίου «Ελπίζω» ιδρύθηκε το 2009 και στεγάζεται στον κτίριο Απόλλων της πλατείας του Κάστρου της Χίου στην οδό Ζαχαρίου.</p> <p>Είναι στη θέση να βοηθήσει τους πάσχοντες από την ασθένεια του καρκίνου προσφέροντας υπηρεσίες ψυχολογικής υποστήριξης και συντηρώντας έναν ξενώνα στον Πειραιά , στον οποίον φιλοξενούνται ασθενείς για όσο διάστημα πρέπει να βρίσκονται στην Αθήνα για εξετάσεις.</p>

Δομή / Φορέας
ΓΕΝΙΚΟ ΦΙΛΟΠΤΩΧΟ ΤΑΜΕΙΟ ΙΕΡΑΣ ΜΗΤΡΟΠΟΛΕΩΣ ΧΙΟΥ, ΨΑΡΩΝ ΚΑΙ ΟΙΝΟΥΣΣΩΝ
Δραστηριότητες
Το «Γενικό Φιλόπτωχο Ταμείο Ιεράς Μητροπόλεως Χίου, Ψαρών και Οινουσσών» είναι

Κοινωνικές Εκκλησιαστικό Ίδρυμα μη κερδοσκοπικού χαρακτήρα, το οποίο λειτουργεί ως εξαρτημένη Υπηρεσία της με αυτοτελή διαχείριση και, υπό την εποπτεία και τον έλεγχο αυτής.

Σκοπός του Ιδρύματος είναι η αντίληψη, η προστασία και η ανακούφιση των ενδεών και αναξιοπαθόντων συνανθρώπων, ιδίως κατοίκων της Ιεράς Μητροπόλεως, δια της παροχής κάθε είδους υλικής ή οικονομικής βοήθειας.

Ειδικότερα:

- α) Η οικονομική συνδρομή και η περίθαλψη ενδεών και απόρων οικογενειών και ατόμων.
- β) Η ιατροφαρμακευτική περίθαλψη ασθενών, που παρέχεται τόσο στο εσωτερικό, όσο και στο εξωτερικό, και σε δημόσια Νοσοκομεία ή Κλινικές.
- γ) Η οικονομική ενίσχυση απόρων, αλλά και αριστούχων μαθητών και σπουδαστών και παιδιών πολυτέκνων.
- δ) Η ενίσχυση Φιλανθρωπικών και ευαγών Ιδρυμάτων, τα οποία, ήδη, υφίστανται ή πρόκειται να συσταθούν εις το μέλλον.
- ε) Η ενίσχυση Συλλόγων και ατόμων, τα οποία πάσχουν ή έχουν ανάγκη ανθρωπιστικής συνδρομής (ενδεικτικά: Σύλλογοι ατόμων με κινητικά προβλήματα, καρκινοπαθών, καρδιοαγγειοπαθών, νεφροπαθών, κωφών κ.τ.λ.).
- στ) Η παροχή «Γευμάτων Αγάπης» σε αναξιοπαθούστες.
- ζ) Η καταβολή εξόδων για την αποφυλάκιση ατόμων που βρίσκονται στις φυλακές, καθώς και η οικονομική ενίσχυση αποφυλακισμένων για ένδυση και για μετάβασή τους στον τόπο κατοικίας τους.
- η) Η κάθε είδους συνδρομή πληγέντων από έκτακτα φυσικά φαινόμενα (πλημμυροπαθείς, σεισμόπληκτοι, κ.α.).
- θ) Η έκδοση εντύπων και περιοδικού, θρησκευτικού περιεχομένου, για διανομή στους Χριστιανούς.
- ι) Η μισθοδοσία των απαραίτητων συνεργατών, οι οποίοι εργάζονται διά την υλοποίηση των σκοπών του Ιδρύματος.

Δομή / Φορέας

ΚΕΚΥΚΑΜΕΑ - ΚΕΝΤΡΟ ΕΚΠΑΙΔΕΥΣΗΣ, ΚΟΙΝΩΝΙΚΗΣ ΥΠΟΣΤΗΡΙΞΗΣ ΚΑΙ ΚΑΤΑΡΤΙΣΗΣ ΑΤΟΜΩΝ ΜΕ ΑΝΑΠΗΡΙΑ ΧΙΟΥ

Δραστηριότητες

Τα Εργαστήρια Ειδικής Επαγγελματικής Εκπαίδευσης και Κατάρτισης (ΕΕΕΕΚ) είναι αυτοτελή σχολεία Ειδικής Αγωγής, που υπάγονται στην Διεύθυνση Δευτεροβάθμιας Εκπαίδευσης. Απευθύνονται σε μαθητές με διαγνωσμένες ως σοβαρές ειδικές εκπαιδευτικές ανάγκες, οι οποίες είναι αποτέλεσμα:

- α) συγκεκριμένης αναπηρίας (νοητική ανεπάρκεια, νοητική ανωριμότητα, ιδιαίτερα σοβαρά προβλήματα στην όραση και ακοή, πρόβλημα αυτισμού κ.α.),

β) πολλαπλών αναπηριών (νοητική ανεπάρκεια μαζί και σοβαρά προβλήματα όρασης και ακοής, νοητική ανεπάρκεια μαζί και αυτισμός),

γ) σύνθετων γνωστικών, συναισθηματικών και κοινωνικών δυσκολιών που πιστοποιούνται από ΚΕΔΔΥ ή αναγνωρισμένες ιατροπαιδαγωγικές υπηρεσίες.

Στη Χίο το εν λόγω Εργαστήριο ιδρύθηκε με απόφαση του Υπουργείου Εθνικής Παιδείας και Θρησκευμάτων (αριθ. 94072/Γ6/24-09-02, ΦΕΚ 1248 τβ' 24-9-2002), αλλά λειτούργησε από τον Οκτώβρη του 2003. Φιλοξενείται σε πτέρυγα του κτιρίου του ΚΕΚΥΚ ΑΜΕΑ Χίου.

Με την απόφαση 76788/ΣΤ1/12-6-2008 του υπουργού Εθνικής Παιδείας και Θρησκευμάτων ανατέθηκε στον ΟΣΚ ΑΕ να κάνει όλες τις ενέργειες για τη μελέτη, κατασκευή και επίβλεψη του έργου κατασκευής διδακτηρίου για το Ειδικό Νηπιαγωγείο, Ειδικό Δημοτικό και το ΕΕΕΕΚ Χίου σε οικόπεδο δίπλα στο 9ο Δημοτικό.

Η φοίτηση διαρκεί από πέντε έως οκτώ χρόνια, σύμφωνα με τις ειδικές εκπαιδευτικές ανάγκες του κάθε μαθητή. Στους αποφοίτους χορηγείται απολυτήριο τίτλος, ο οποίος έχει θέση πιστοποιητικού επιπέδου 1 του άρθρου 6 του νόμου 2009/1992 με τα αντίστοιχα επαγγελματικά δικαιώματα. Επίσης το απολυτήριο είναι ισότιμο με τίτλο υποχρεωτικής εκπαίδευσης (απολυτήριο Γυμνασίου) και δίνει δυνατότητα στους μαθητές για εργασία σε θέσεις ΥΕ στο δημόσιο και τους ΟΤΑ.

Σήμερα στο σχολείο φοιτούν 30 μαθητές ηλικίας 13 - 22 ετών χωρισμένοι σε 7 τμήματα ανάλογα με την ειδικότητα, τάξη φοίτησης αλλά και τις σχέσεις μεταξύ μαθητών.

Από την πρώτη χρονιά λειτουργίας του δημιουργήθηκαν δύο εξειδικεύσεις. α) φυτικών και ζωικών προϊόντων και β) τουριστικών επαγγελμάτων. Το Σχολικό έτος 2007-08 έγινε τροποποίηση της εξειδίκευσης φυτικών και ζωικών προϊόντων σε κηπουρικής ανθοκομίας και προσθήκη της εξειδίκευσης χειροτεχνίας.

Το Εργαστήριο Ειδικής Επαγγελματικής Εκπαίδευσης και Κατάρτισης (ΕΕΕΕΚ) Χίου ιδρύθηκε το 2003, σήμερα φοιτούν 31 μαθητές, χωρισμένοι σε έξι τμήματα. Στεγάζεται σε τμήμα του ΚΕΚΥΚΑΜΕΑ Χίου.

Μετά την πρόσληψη προσωπικού στο ΚΕΚΥΚΑΜΕΑ, το σχολείο αντιμετωπίζει σοβαρότατο στεγαστικό πρόβλημα, καθώς περιορίζεται συνεχώς σε μικρότερο τμήμα του κτιρίου. Για να καλυφθούν κάποιες ανάγκες, το σχολικό έτος 2007-2008 τοποθετήθηκαν 4 προκατασκευασμένες αίθουσες ελαφρού τύπου.

Δομή / Φορέας
ΚΕΝΤΡΙΚΟΣ ΣΥΝΔΕΣΜΟΣ ΠΟΛΥΤΕΚΝΩΝ ΧΙΟΥ - ΣΥΛΛΟΓΟΣ ΤΡΙΤΕΚΝΩΝ ΧΙΟΥ «Η ΠΑΝΑΓΙΑ ΝΕΑΜΟΝΗΤΙΣΣΑ»
Δραστηριότητες
Ο Κεντρικός Σύνδεσμος Πολυτέκνων Χίου που εδρεύει στην οδό Λαδής 1 στη Χίο και ο - Σύλλογος Τριτέκνων Χίου «η Παναγία Νεαμονήτισσα» που εδρεύει στην Ευρετή Χίου, συμμετέχουν στο πρόγραμμα δωρεάν διανομής τροφίμων για απόρους.

Δομή / Φορέας
ΓΗΡΟΚΟΜΕΙΟ ΧΙΟΥ «ΖΩΡΖΗΣ ΜΙΧΑΛΗΝΟΣ»
Δραστηριότητες
Το Γηροκομείο "Ζώρζης Μιχαληνός" είναι Νομικό Πρόσωπο Ιδιωτικού Δικαίου που λειτουργεί με τη μορφή ευαγούς κληροδοτήματος. Εδρεύει στην οδό Μιχαληνού 1 στον Κάμπο της Χίου.

Δομή / Φορέας
ΚΕΝΤΡΟ ΗΜΕΡΗΣΙΑΣ ΦΡΟΝΤΙΔΑΣ ΗΛΙΚΙΩΜΕΝΩΝ (ΚΗΦΗ) «ΣΥΝΤΡΟΦΙΑ»
Δραστηριότητες
Το Κέντρο Ημερήσιας Φροντίδας Ηλικιωμένων (ΚΗΦΗ) με την επωνυμία «ΣΥΝΤΡΟΦΙΑ» εποπτεύεται από τη Δημοτική Κοινωφελή Επιχείρηση Χίου (ΔΗ.Κ.Ε.Χ.)

Δομή / Φορέας
ΚΟΙΝΩΝΙΚΟ ΠΑΝΤΟΠΩΛΕΙΟ
Δραστηριότητες
<p>Ως Κοινωνικό Παντοπωλείο ορίζεται το κατάστημα το οποίο διανέμει, σε τακτική βάση, σε ωφελούμενα άτομα που το έχουν ανάγκη, τρόφιμα, είδη παντοπωλείου, είδη ατομικής υγιεινής, κατεψυγμένα προϊόντα, είδη ένδυσης και υπόδησης, είδη οικιακού εξοπλισμού - καινούρια ή "δεύτερο χέρι", - είδη ψυχαγωγίας όπως βιβλία, παιχνίδια, cd - dvd, για την κάλυψη αναγκών μάθησης και πολιτισμού.</p> <p>Η λειτουργία της δομής εστιάζει αφενός στην υποδοχή και στην ενημέρωση των πολιτών, ειδικότερα όσων ανήκουν σε ευάλωτες κοινωνικές ομάδες, και αφετέρου στην υποστήριξή τους με σκοπό τη βελτίωση του βιοτικού τους επιπέδου παράλληλα με τη συνεργασία που αναπτύσσει με τις λοιπές κοινωνικές δομές και υπηρεσίες του δήμου.</p> <p>Οι Υπηρεσίες που παρέχει το Κοινωνικό Παντοπωλείο κινούνται σε τρεις (3) κεντρικούς άξονες:</p> <p>A) Υποδοχή - Ενημέρωση - Υποστήριξη των πολιτών</p> <p>B) Συνεργασία με Υπηρεσίες, Φορείς και Δομές παροχής υπηρεσιών κοινωνικής προστασίας</p>

Γ) Παροχή Υπηρεσιών που θα αποσκοπούν στη βελτίωση του βιοτικού επιπέδου των πολιτών και θα διασφαλίζουν την κάλυψη βασικών αγαθών των ωφελούμενων.

Ειδικότερα, η δομή μπορεί:

- να πληροφορεί και να διασυνδέει τους πολίτες με φορείς και προγράμματα κοινωνικής προστασίας, αλληλεγγύης και κοινωνικής ένταξης που υλοποιούνται σε τοπικό, περιφερειακό και εθνικό επίπεδο,
- να υποστηρίζει τους πολίτες για την ένταξή τους στα προγράμματα κοινωνικής προστασίας και στη διαδικασία υποβολής αιτήσεων,
- να συνεργάζεται και παραπέμπει αιτήματα σε άλλες δομές καθώς και σε υπηρεσίες απασχόλησης, που παρέχονται στα γεωγραφικά όρια της περιοχής λειτουργίας του
- να παρέχει συμβουλευτική υποστήριξη,
- να συγκεντρώνει και διανέμει βασικά αγαθά,
- να συμπράττει στην ανάπτυξη Δικτύου Εθελοντισμού,
- να διοργανώνει εκδηλώσεις πολιτισμικού, επιμορφωτικού, κοινωνικού περιεχομένου.

Δομή / Φορέας

ΚΟΙΝΩΝΙΚΟ ΦΑΡΜΑΚΕΙΟ

Δραστηριότητες

Σκοπός του Κοινωνικού Φαρμακείου είναι να παρέχει δωρεάν φάρμακα, υγειονομικό υλικό και παραφαρμακευτικά προϊόντα στις ευπαθείς κοινωνικά ομάδες των μόνιμα διαμενόντων (ανασφάλιστοι, ασφαλισμένοι που απειλούνται ή βρίσκονται σε κατάσταση φτώχειας).

Τα φάρμακα προέρχονται από προσφορές πολιτών και από τη συμμετοχή και κινητοποίηση συλλογικών φορέων και επιχειρήσεων.

Δομή / Φορέας

ΚΕΝΤΡΟ ΚΟΙΝΟΤΗΤΑΣ

Δραστηριότητες

Το Κέντρο Κοινότητας Χίου είναι μια δομή, για την υποδοχή και εξυπηρέτηση των πολιτών, που έχουν αυξημένες ανάγκες κοινωνικής προστασίας και τη διασύνδεσή τους με όλα τα κοινωνικά προγράμματα και υπηρεσίες που υλοποιούνται στην περιοχή λειτουργίας τους. Στόχος του Κέντρου Κοινότητας είναι να αποτελέσει ένα πρώτο σταθμό υποδοχής, καταγραφής, κατεύθυνσης και παραπομπής των ωφελούμενων ατόμων στις αρμόδιες υπηρεσίες είτε σε τοπικό, είτε σε περιφερειακό είτε σε εθνικό επίπεδο.

Ωφελούμενοι είναι όλοι οι πολίτες και κατά προτεραιότητα οι δικαιούχοι του Προγράμματος «Κοινωνικό Εισόδημα Αλληλεγγύης», καθώς και άτομα και οικογένειες που διαβιών σε συνθήκες φτώχειας και κοινωνικού αποκλεισμού, άνεργοι, μετανάστες, ΑμεΑ, Ρομά και γενικότερα ευάλωτες ομάδες πληθυσμού.

Στο Κέντρο Κοινότητας Χίου λειτουργεί παράρτημα για ΡΟΜΑ που έχει ως στόχο την ενίσχυση της κοινωνικής ένταξης και προώθησης στην απασχόληση της συγκεκριμένης ομάδας πληθυσμού, η οποία βιώνει πολλαπλό κοινωνικό αποκλεισμό και ζει υπό συνθήκες διαβίωσης μη αποδεκτές, καθώς και ενημέρωση παροχών, επιδομάτων και κοινωνικών προγραμμάτων.

Το Κέντρο Κοινότητας Χίου καθώς και το Παράρτημα για ΡΟΜΑ λειτουργούν ως δομές συμπληρωματικές της Κοινωνικής Υπηρεσίας του Δήμου/ Δ/σης Κοινωνικής Προστασίας και εποπτεύονται από αυτή.

Η λειτουργία του Κέντρου εστιάζει αφενός στην υποδοχή και στην ενημέρωση των πολιτών, ειδικότερα όσων ανήκουν σε ευάλωτες κοινωνικές ομάδες, και αφετέρου στην υποστήριξη τους με σκοπό τη βελτίωση του βιοτικού τους επιπέδου παράλληλα με τη συνεργασία που αναπτύσσει με τις λοιπές κοινωνικές δομές και υπηρεσίες.

Οι Υπηρεσίες που παρέχει το Κέντρο Κοινότητας κινούνται σε τρεις (3) κεντρικούς άξονες:

Α. Υποδοχή – Ενημέρωση – Υποστήριξη των πολιτών.

Β. Συνεργασία με Υπηρεσίες, Φορείς και Δομές Κοινωνικής Προστασίας.

Γ. Παροχή Υπηρεσιών που αποσκοπούν στη βελτίωση του βιοτικού επιπέδου των πολιτών και θα διασφαλίζουν την κοινωνική ένταξη των ωφελούμενων.

Ειδικότερα το Κέντρο Κοινότητας παρέχει:

- Πληροφόρηση και παραπομπή των πολιτών στα προγράμματα κοινωνικής προστασίας και κοινωνικής ένταξης που υλοποιούνται.
- Ολοκληρωμένη υποστήριξη στους ωφελούμενους του Προγράμματος «Κοινωνικό Εισόδημα Αλληλεγγύης» από τις απαραίτητες οδηγίες για την προσκόμιση των απαραίτητων δικαιολογητικών και την υποστήριξη για τη συγκέντρωσή τους σε περίπτωση που χρειάζεται, έως και τη διαδικασία υποβολής της αίτησης.
- Ενημέρωση για εργασιακά θέματα και παραπομπή σε υπηρεσίες απασχόλησης για την ένταξη ωφελούμενων σε προγράμματα κατάρτισης, δράσεις απασχόλησης, επιμορφωτικά σεμινάρια, καθώς και πληροφόρηση για θέσεις εργασίας (Τράπεζα Εργασίας και Διαμεσολάβηση μεταξύ ανέργων που αναζητούν εργασία και εργοδοτών που προσφέρουν θέσεις εργασίας).
- Επίσης, παρέχεται βοήθεια σχετικά με τον επαγγελματικό προσανατολισμό κάθε ατόμου, τη σύνταξη βιογραφικού κ.α.
- Συνοδεία σε υπηρεσίες (αφορά ΡΟΜΑ και άτομα ευάλωτων κοινωνικών ομάδων).
- Παροχή συμβουλευτικής ψυχοκοινωνικής υποστήριξης σε παιδιά, ενήλικες και οικογένειες
- Συμβουλευτική σε θέματα αγωγής υγείας και εκπαίδευσης από τους αντίστοιχους επαγγελματίες.
- Επίσης, το Κέντρο Κοινότητας δύναται να συνεργαστεί με φορείς και Συλλόγους για τη συνδιοργάνωση εκδηλώσεων που αφορούν ζητήματα κοινωνικού χαρακτήρα, δράσεις πρόληψης και αγωγής υγείας/ ψυχικής υγείας κλπ.

6. Ανάλυση Οικονομικών Στοιχείων του Δήμου Χίου

6.1 Μεθοδολογικό Πλαίσιο Ανάλυσης Οικονομικών Στοιχείων

Στο πλαίσιο των διαδικασιών προγραμματισμού, διαχείρισης και ελέγχου των οικονομικών μονάδων κάθε μορφής (οργανισμοί τοπικής αυτοδιοίκησης, ιδιωτικές – δημόσιες επιχειρήσεις, οργανισμοί δημοσίου δικαίου κ.α.) έχουν αναπτυχθεί μέσα και τεχνικές με αντικείμενο την παρακολούθηση και αξιολόγηση των λειτουργιών τους.

Οι αριθμοδείκτες αποτελούν την πλέον γνωστή και ευρέως χρησιμοποιούμενη κατηγορία μέσων που στοχεύουν στην καταγραφή και μέτρηση των πόρων που χρησιμοποιεί μία μονάδα και στην ανάλυση και αξιολόγηση των αποτελεσμάτων που επιτυγχάνει.

Οι χρηματοοικονομικοί αριθμοδείκτες καταγράφουν, αναλύουν και αξιολογούν οικονομικά - λογιστικά δεδομένα και πληροφορίες, καθώς και στατιστικά στοιχεία με αντικείμενο:

- την κατανόηση της οικονομικής συμπεριφοράς μίας συγκεκριμένης μονάδας,
- την επισήμανση τάσεων σε κρίσιμα οικονομικά της μεγέθη,
- την αποτίμηση των επιδράσεων που δέχεται από το οικονομικό περιβάλλον, μέσα στο οποίο δραστηριοποιείται και αναπτύσσεται,
- τη σύγκριση της με άλλες ομοειδείς,
- την τεκμηρίωση προτάσεων και εναλλακτικών λύσεων, σε σχέση με τις επιλογές και τις προτεραιότητες της.

Οι Οργανισμοί Τοπικής Αυτοδιοίκησης (ΟΤΑ) αποτελούν μία κατηγορία οικονομικών μονάδων με ιδιαίτερα χαρακτηριστικά καθώς:

- Παρέχουν υπηρεσίες και κατασκευάζουν υποδομές που χαρακτηρίζονται ως τοπικά δημόσια αγαθά, τα οποία δεν είναι δυνατό να παραχθούν είτε σε ικανοποιητικές ποσότητες είτε με τις κατάλληλες προδιαγραφές από την αγορά, ούτε μπορούν να τιμολογηθούν με τις κλασσικές μεθόδους του ιδιωτικού τομέα.
- Δεν έχουν κερδοσκοπικό χαρακτήρα, όπως οι επιχειρήσεις.
- Αποτελούν φορείς άσκησης δημόσιας εξουσίας σε τοπικό επίπεδο.

Οι οικονομικοί τους στόχοι επικεντρώνονται κατά συνέπεια σε τρεις κατευθύνσεις:

- στην άσκηση των αρμοδιοτήτων τους (παραγωγή τοπικών δημόσιων αγαθών) με το χαμηλότερο δυνατό κόστος, με βάση ορισμένα πρότυπα ποιότητας,
- στην εξεύρεση σταθερών και μόνιμων εσόδων που επιτρέπουν την υιοθέτηση διαδικασιών σχεδιασμού και προγραμματισμού

- στην εξασφάλιση πλεονάσματος για να επιτευχθεί η υλοποίηση μεσοπρόθεσμων αναπτυξιακών στόχων.

Η κατάρτιση χρηματοοικονομικών αριθμοδεικτών για να αξιολογηθούν οι δραστηριότητες και οι λειτουργίες των πρωτοβάθμιων ΟΤΑ θα πρέπει αφενός μεν να παίρνει υπόψη της τα παραπάνω χαρακτηριστικά, αφετέρου δε να χρησιμοποιεί αξιόπιστα και κατάλληλα δεδομένα και στοιχεία.

Η εφαρμογή του διπλογραφικού λογιστικού συστήματος στους Δήμους δίνει τη δυνατότητα εκπόνησης σειράς αριθμοδεικτών που επιτρέπουν μία πλήρη και ολοκληρωμένη αξιολόγηση της οικονομικής τους κατάστασης και των προοπτικών τους, καθώς και τις μεταξύ τους συγκρίσεις.

6.2 Απολογιστικά Οικονομικά Στοιχεία Δήμου Χίου

Η ανάλυση της οικονομικής κατάστασης και των προοπτικών του Δήμου Χίου βασίστηκε στους απολογισμούς του 2017, του 2018 και του 2019. Παράλληλα, αξιοποιήθηκαν πληροφορίες και εκτιμήσεις της Οικονομικής Υπηρεσίας του Δήμου.

Η παρούσα ανάλυση των απολογισμών του Δήμου Χίου περιλαμβάνει την εξέταση της δομής και εξέλιξης των μεγεθών των εσόδων και εξόδων, καθώς και τον υπολογισμό ορισμένων βασικών χρηματοοικονομικών αριθμοδεικτών.

Στους πίνακες που παρουσιάζονται στη συνέχεια παρατίθενται στοιχεία αναφορικά με την μεταβολή των διαφόρων κατηγοριών εσόδων και δαπανών του Δήμου Χίου κατά τη διάρκεια της περιόδου 2017 - 2019.

6.2.1 Έσοδα

Τα έσοδα του Δήμου ταξινομούνται σε έξι (6) κύριες ομάδες, με κριτήριο την προέλευσή τους, οι οποίες υποδιαιρούνται σε κατηγορίες, υποκατηγορίες και είδος εσόδου με βάση το δεκαδικό σύστημα:

- Τακτικά έσοδα (ΚΑ 0)¹
- Έκτακτα έσοδα (ΚΑ 1)
- Έσοδα παρελθόντων οικονομικών ετών (Π.Ο.Ε.), που βεβαιώνονται για πρώτη φορά (ΚΑ 2)
- Εισπράξεις δανείων και απαιτήσεων από Π.Ο.Ε. (εισπρακτέα υπόλοιπα από βεβαιωθέντα κατά το παρελθόν τακτικά και έκτακτα έσοδα) (ΚΑ 3)
- Εισπράξεις υπέρ του Δημοσίου ή τρίτων και επιστροφές χρημάτων (ΚΑ 4)
- Χρηματικό υπόλοιπο προηγούμενης χρήσης (ΚΑ 5)

Στη συνέχεια αναλύονται τα επιμέρους κονδύλια των οικονομικών στοιχείων της τριετίας 2017 – 2019 που παρουσιάζονται στον πίνακα Απολογιστικών Οικονομικών Στοιχείων που ακολουθεί, σαν απόλυτα μεγέθη και σε ποσοστιαία κατανομή. Τα ποσοστά αφορούν συμμετοχή στα συνολικά έσοδα του έτους.

Από την ανάλυση των οικονομικών στοιχείων σχετικά με τα εισπραχθέντα έσοδα, προκύπτει ότι το μεγαλύτερο ποσοστό των εσόδων προήλθαν από τα Τακτικά Έσοδα (ΚΑ 0), με μέσο ποσοστό για την τριετία 46,83% και ακολούθως από Χρηματικά Υπόλοιπα προηγούμενων χρήσεων (ΚΑ 5), με μέσο ποσοστό τριετίας 22,17%.

¹ Κωδικός Αριθμός (ΚΑ)

Σημειώνεται, πως το ποσοστό συμβολής των χρηματικών υπολοίπων προηγούμενων χρήσεων στα συνολικά έσοδα του Δήμου παρουσιάζει σταθερή αύξηση σε βάθος τριετίας.

Το ποσοστό συμμετοχής των υπολοίπων κατηγοριών εσόδων από άποψη σημαντικότητας για την εξεταζόμενη περίοδο μεταβάλλεται για καθεμία από τις εξεταζόμενες χρήσεις. Ειδικότερα:

- Τα Έκτακτα Έσοδα (ΚΑ 1) αποτελούν το 14,32% των εσόδων του 2017, το 11,70% των εσόδων του 2018 και το 16,97% των εσόδων του 2019.
- Οι Εισπράξεις υπέρ του Δημοσίου ή Τρίτων και Επιστροφές χρημάτων (ΚΑ 4) έχουν ανοδική πορεία, καθώς αποτελούν το 10,60% των εσόδων του 2017, το 10,97% των εσόδων του 2018 και το 12,53% των εσόδων του 2019.
- Τα Έσοδα Παρελθόντων Οικονομικών Ετών (Π.Ο.Ε.) που βεβαιώνονται για πρώτη φορά (ΚΑ 2), αποτελούν το 3,26% των εσόδων του 2017, το 4,13% των εσόδων του 2018 και το 4,19% των εσόδων του 2019.
- Οι Εισπράξεις Δανείων και Απαιτήσεων παρελθόντων οικονομικών ετών (ΚΑ 3), αποτελούν το 1,90% των εσόδων του 2017, το 1,30% των εσόδων του 2018 και το 1,13% των εσόδων του 2019.

Όσον αφορά στις σημαντικότερες – βάσει του ποσοστού συμμετοχής στα συνολικά έσοδα του Δήμου – υποκατηγορίες εσόδων παρατηρούνται τα ακόλουθα:

- Τα Έσοδα από Επιχορηγήσεις για Λειτουργικές Δαπάνες (ΚΑ 06) έχουν σταθερά ανοδική πορεία, καθώς αποτελούν το 32,95% των εσόδων του 2017, το 32,97% των εσόδων του 2018 και το 23,89% των εσόδων του 2019.
- Τα Έσοδα από Ανταποδοτικά Τέλη και Δικαιώματα (ΚΑ 03) παρουσιάζουν σταθερά ανοδική πορεία, καθώς αποτελούν το 12,80% των εσόδων του 2017, το 12,99% των εσόδων του 2018 και το 13,51% των εσόδων του 2019.
- Τα Χρηματικά Υπόλοιπα από Τακτικά Έσοδα (ΚΑ 512) έχουν σταθερά ανοδική πορεία, καθώς αποτελούν το 13,44% των εσόδων του 2017, το 15,84% των εσόδων του 2018 και το 16,83% των εσόδων του 2019.
- Οι Επιχορηγήσεις για Επενδυτικές Δαπάνες (ΚΑ 113) αποτελούν το 10,06% των εσόδων του 2017, το 7,99% των εσόδων του 2018 και το 13,66% των εσόδων του 2019.
- Οι Εισπράξεις υπέρ του Δημοσίου και Τρίτων (ΚΑ 441) παρουσιάζουν σταθερά ανοδική πορεία, καθώς αποτελούν το 9,64% των εσόδων του 2017, το 9,77% των εσόδων του 2018 και το 11,14% των εσόδων του 2019.

Πολύ χαμηλά ποσοστά συμμετοχής στα συνολικά έσοδα του Δήμου Χίου έχουν τα έσοδα από κινητή περιουσία (0,20% - 0,34%), οι φόροι και εισφορές (0,46% - 0,49%), τα λοιπά τακτικά έσοδα (0,14% - 0,50%), οι δωρεές, κληρονομίες και κληροδοσίες (0,17% - 0,27%), τα λοιπά έκτακτα έσοδα (0,21% - 0,35%), τα έκτακτα έσοδα παρελθόντων οικονομικών ετών (0,04% - 0,10%), οι εισπράξεις από δάνεια (0,00% - 0,63%) και τα έσοδα από εκποίηση κινητής και ακίνητης περιουσίας (0,00%).

Στο σύνολο της περιόδου ανάλυσης (2017 – 2019), τα συνολικά έσοδα του Δήμου Χίου παρουσίασαν μικρή πτώση της τάξεως του 2,20%, η οποία οφείλεται στη μείωση των τακτικών εσόδων (-17,55%) και ειδικότερα των εσόδων από επιχορηγήσεις για λειτουργικές δαπάνες (-29,10%). Σημαντική μείωση παρουσίασαν επίσης τα λοιπά τακτικά έσοδα (-62,04%) και οι εισπράξεις από δάνεια και απαιτήσεις παρελθόντων οικονομικών ετών (-41,96%) που αποτελούν όμως κατηγορίες με χαμηλό ποσοστό συμμετοχής στα συνολικά έσοδα (0,33% και 1,44% αντίστοιχα).

Στρατηγικός Σχεδιασμός Δήμου Χίου

Θετικές μεταβολές παρουσιάζουν τα Έσοδα Παρελθόντων Οικονομικών Ετών που θα βεβαιωθούν για πρώτη φορά (+25,71%), τα έκτακτα έσοδα (+15,89%), οι Εισπράξεις υπέρ του Δημοσίου και Τρίτων και Επιστροφές Χρήματων (+15,52%) και τα Χρηματικά Υπόλοιπα (+11,85%).

Ειδικότερα, αύξηση παρουσίασαν οι υποκατηγορίες εσόδων από λοιπά τέλη, δικαιώματα και παροχή υπηρεσιών (+39,88%), επιχορηγήσεων για επενδυτικές δαπάνες (+32,85%), χρηματικών υπολοίπων από έκτακτα έσοδα (+22,51%), εισπράξεων υπέρ του δημοσίου και τρίτων (+13,05%) και εσόδων από ανταποδοτικά τέλη και δικαιώματα (+3,18%).

Πίνακας 23: Απολογιστικά Στοιχεία Εσόδων Δήμου Χίου 2017-2019

Οικονομικά Απολογιστικά Στοιχεία Δήμου Χίου				
Έσοδα (€)				
0	Τακτικά Έσοδα	2017	2018	2019
01	Πρόσοδοι από την Ακίνητη Περιουσία	377.434	461.996	410.354
02	Πρόσοδοι από την Κινητή Περιουσία	72.867	107.124	122.073
03	Έσοδα από Ανταποδοτικά Τέλη και Δικαιώματα	4.764.183	4.881.761	4.915.691
04	Έσοδα από Λοιπά Τέλη, Δικαιώματα και Παροχή Υπηρεσιών	505.795	553.681	707.490
05	Φόροι και Εισφορές	170.709	175.045	177.368
06	Έσοδα από Επιχορηγήσεις για Λειτουργικές Δαπάνες	12.261.823	12.393.223	8.693.342
07	Λοιπά Τακτικά Έσοδα	134.855	188.057	51.185
	Γενικό Σύνολο Τακτικών Εσόδων	18.287.666	18.760.888	15.077.503
1	Έκτακτα Έσοδα	2017	2018	2019
11	Έσοδα από Εκποίηση Κινητής και Ακίνητης Περιουσίας	1.485	0	0
12	Επιχορηγήσεις για Κάλυψη Λειτουργικών Δαπανών	1.059.857	788.351	591.977
13	Επιχορηγήσεις για Επενδυτικές Δαπάνες	3.742.412	3.004.313	4.971.626
14	Δωρεές – Κληρονομίες – Κληροδοσίες	64.153	100.922	62.695
15	Προσαυξήσεις – Πρόστιμα – Παράβολα	384.532	401.993	421.640
16	Λοιπά Έκτακτα Έσοδα	77.117	103.517	128.348
	Γενικό Σύνολο Εκτάκτων Εσόδων	5.329.556	4.399.096	6.176.285
2	Έσοδα Παρελθόντων Οικονομικών Ετών (Π.Ο.Ε.) που θα Βεβαιωθούν για Πρώτη Φορά	2017	2018	2019
21	Έσοδα Π.Ο.Ε. Τακτικά	1.195.337	1.520.656	1.487.237
22	Έσοδα Π.Ο.Ε. Έκτακτα	16.455	29.819	36.167
	Γενικό Σύνολο Εσόδων Παρελθόντων Οικονομικών Ετών (Π.Ο.Ε.)	1.211.792	1.550.476	1.523.404
3	Εισπράξεις από Δάνεια και Απαιτήσεις από Π.Ο.Ε.	2017	2018	2019
31	Εισπράξεις από Δάνεια	235.000	0	0
32	Εισπρακτέα Υπόλοιπα από Βεβαιωθέντα Έσοδα κατά τα Παρελθόντα Έτη	472.795	489.989	410.782
	Γενικό Σύνολο Εισπράξεων από Δάνεια και Απαιτήσεις από Π.Ο.Ε.	707.795	489.989	410.782
4	Εισπράξεις υπέρ του Δημοσίου και Τρίτων και Επιστροφές Χρήματων	2017	2018	2019
41	Εισπράξεις υπέρ του Δημοσίου και Τρίτων	3.588.038	3.670.515	4.056.172

Στρατηγικός Σχεδιασμός Δήμου Χίου

Οικονομικά Απολογιστικά Στοιχεία Δήμου Χίου				
42	Επιστροφές Χρημάτων	358.408	452.306	502.666
	Γενικό Σύνολο Εισπράξεων υπέρ του Δημοσίου και Τρίτων	3.946.446	4.122.821	4.558.838
5	Χρηματικό Υπόλοιπο	2017	2018	2019
511	Χρηματικό Υπόλοιπο από Τακτικά Έσοδα	2.732.046	2.307.492	2.522.375
512	Χρηματικό Υπόλοιπο από Έκτακτα Έσοδα	5.000.445	5.954.751	6.126.278
	Γενικό Σύνολο Χρηματικού Υπολοίπου	7.732.491	8.262.242	8.648.654
	Γενικό Σύνολο Εσόδων (1, 2, 3, 4, 5)	37.215.746	37.585.512	36.395.465
Ποσοστιαία Κατανομή στο Σύνολο των Εσόδων (%)				
0	Τακτικά Έσοδα	2017	2018	2019
01	Πρόσοδοι από την Ακίνητη Περιουσία	1,01%	1,23%	1,13%
02	Πρόσοδοι από την Κινητή Περιουσία	0,20%	0,29%	0,34%
03	Έσοδα από Ανταποδοτικά Τέλη και Δικαιώματα	12,80%	12,99%	13,51%
04	Έσοδα από Λοιπά Τέλη, Δικαιώματα και Παροχή Υπηρεσιών	1,36%	1,47%	1,94%
05	Φόροι και Εισφορές	0,46%	0,47%	0,49%
06	Έσοδα από Επιχορηγήσεις για Λειτουργικές Δαπάνες	32,95%	32,97%	23,89%
07	Λοιπά Τακτικά Έσοδα	0,36%	0,50%	0,14%
	Γενικό Σύνολο Τακτικών Εσόδων	49,14%	49,92%	41,43%
1	Έκτακτα Έσοδα	2017	2018	2019
11	Έσοδα από Εκποίηση Κινητής και Ακίνητης Περιουσίας	0,00%	0,00%	0,00%
12	Επιχορηγήσεις για Κάλυψη Λειτουργικών Δαπανών	2,85%	2,10%	1,63%
13	Επιχορηγήσεις για Επενδυτικές Δαπάνες	10,06%	7,99%	13,66%
14	Δωρεές – Κληρονομίες – Κληροδοσίες	0,17%	0,27%	0,17%
15	Προσαυξήσεις – Πρόστιμα – Παράβολα	1,03%	1,07%	1,16%
16	Λοιπά Έκτακτα Έσοδα	0,21%	0,28%	0,35%
	Γενικό Σύνολο Εκτάκτων Εσόδων	14,32%	11,70%	16,97%
2	Έσοδα Παρελθόντων Οικονομικών Ετών (Π.Ο.Ε.) που θα Βεβαιωθούν για Πρώτη Φορά	2017	2018	2019
21	Έσοδα Π.Ο.Ε. Τακτικά	3,21%	4,05%	4,09%
22	Έσοδα Π.Ο.Ε. Έκτακτα	0,04%	0,08%	0,10%
	Γενικό Σύνολο Εσόδων Παρελθόντων Οικονομικών Ετών (Π.Ο.Ε.)	3,26%	4,13%	4,19%
3	Εισπράξεις από Δάνεια και Απαιτήσεις από Π.Ο.Ε.	2017	2018	2019
31	Εισπράξεις από Δάνεια	0,63%	0,00%	0,00%
32	Εισπρακτέα Υπόλοιπα από Βεβαιωθέντα Έσοδα κατά τα Παρελθόντα Έτη	1,27%	1,30%	1,13%
	Γενικό Σύνολο Εισπράξεων από Δάνεια και Απαιτήσεις από Π.Ο.Ε.	1,90%	1,30%	1,13%
4	Εισπράξεις υπέρ του Δημοσίου και Τρίτων και Επιστροφές Χρήματων	2017	2018	2019
41	Εισπράξεις υπέρ του Δημοσίου και Τρίτων	9,64%	9,77%	11,14%
42	Επιστροφές Χρημάτων	0,96%	1,20%	1,38%
	Γενικό Σύνολο Εισπράξεων υπέρ του Δημοσίου και Τρίτων	10,60%	10,97%	12,53%

Στρατηγικός Σχεδιασμός Δήμου Χίου

Οικονομικά Απολογιστικά Στοιχεία Δήμου Χίου				
5	Χρηματικό Υπόλοιπο	2017	2018	2019
511	Χρηματικό Υπόλοιπο από Τακτικά Έσοδα	7,34%	6,14%	6,93%
512	Χρηματικό Υπόλοιπο από Έκτακτα Έσοδα	13,44%	15,84%	16,83%
	Γενικό Σύνολο Χρηματικού Υπολοίπου	20,78%	21,98%	23,76%
	Γενικό Σύνολο Εσόδων (1, 2, 3, 4, 5)	100,00%	100,00%	100,00%

Πηγή: Διεύθυνση Οικονομικών Υπηρεσιών Δήμου Χίου (Ιδία Επεξεργασία)

Σε ό,τι αφορά την τρέχουσα κατάσταση εσόδων του Δήμου Χίου, παρουσιάζονται και αναλύονται στοιχεία προϋπολογισθέντων, βεβαιωθέντων και εισπραχθέντων εσόδων για την περίοδο 01.01.2020 – 30.09.2020 και η ποσοστιαία κατανομή στο σύνολο των εσόδων.

Η ποσοστιαία κατανομή των εισπραχθέντων εσόδων για το 2020 είναι παρόμοια με τη προηγούμενη τριετία.

Από την ανάλυση των οικονομικών στοιχείων σχετικά με τα εισπραχθέντα έσοδα, προκύπτει ότι το μεγαλύτερο ποσοστό των εσόδων προήλθαν από τα Τακτικά Έσοδα (ΚΑ 0), με μέσο ποσοστό για την τριετία 46,83% και ακολούθως από Χρηματικά Υπόλοιπα προηγούμενων χρήσεων (ΚΑ 5), με μέσο ποσοστό τριετίας 22,17%.

Η ικανότητα ενός ΟΤΑ να εισπράττει τις απαιτήσεις του, συνδέεται άμεσα με την αποτελεσματικότητα του εισπρακτικού του μηχανισμού. Υπενθυμίζεται ότι το άθροισμα των εισπραχθέντων εσόδων και των εισπρακτέων υπολοίπων ισούται με το σύνολο των βεβαιωθέντων για κάθε κατηγορία και υποκατηγορία εσόδων.

Το ποσοστό των εισπραχθέντων εσόδων ως προς τα βεβαιωθέντα έσοδα του Δήμου Χίου εκτιμάται σε 80,86%, γεγονός το οποίο υποδηλώνει ότι η οικονομική διαχείριση του Δήμου κινείται σε ικανοποιητικά επίπεδα.

Οι περισσότερες κατηγορίες εσόδων παρουσιάζουν υψηλή εισπραξιμότητα πάνω από 95,00% με εξαίρεση τα έκτακτα έσοδα παρελθόντων οικονομικών ετών (19,68%), τα εισπρακτέα υπόλοιπα από βεβαιωθέντα έσοδα κατά τα παρελθόντα έτη (21,00%), τα έσοδα από την ακίνητη περιουσία, τις επιστροφές χρημάτων (68,49%) και τα λοιπά τακτικά έσοδα (73,62%), κατηγορίες με πολύ χαμηλή συμμετοχή στο σύνολο των εσόδων.

Η σχέση που διαμορφώνεται απολογιστικά μεταξύ βεβαιωθέντων και προϋπολογισθέντων εσόδων αποτελεί δείκτη αφενός μεν της ακρίβειας με την οποία συντάσσεται ο προϋπολογισμός και αφετέρου της φορολογικής και διαχειριστικής προσπάθειας που αναλαμβάνει ο Δήμος και οι υπηρεσίες του.

Εκτιμάται ότι κατά τη διάρκεια του τρέχοντος έτους (Ιανουάριος με Σεπτέμβριος 2020), βεβαιώθηκε το 56,10% των συνολικών προϋπολογισθέντων εσόδων του Δήμου Χίου, ποσοστό σχετικά χαμηλό. Ωστόσο, δεδομένου ότι τα διαθέσιμα στοιχεία δεν αφορούν το σύνολο του έτους και το γεγονός ότι ένα σημαντικό ποσοστό των εισπράξεων πραγματοποιείται στο τέλος του οικονομικού έτους (Δεκέμβριος), εκτιμάται ότι το ανωτέρω ποσοστό θα αυξηθεί σε ικανοποιητικά επίπεδα.

Μεταξύ των διαφόρων κατηγοριών εσόδων, την καλύτερη σχέση βεβαιωθέντων / προϋπολογισθέντων (κοντά στο 100,00%) παρουσιάζουν οι εισπράξεις από δάνεια και απαιτήσεις παρελθόντα οικονομικά έτη, τα έσοδα παρελθόντων οικονομικών ετών και τα χρηματικά υπόλοιπα. Ικανοποιητική αναλογία (πάνω από 70,00%) παρουσιάζουν οι κατηγορίες τακτικών εσόδων και οι εισπράξεις υπέρ του δημοσίου και τρίτων και οι επιστροφές χρημάτων. Τη χειρότερη σχέση βεβαιωθέντων / προϋπολογισθέντων εσόδων παρουσιάζουν τα έκτακτα έσοδα με ποσοστό 16,81%, γεγονός το οποίο οφείλεται στα χαμηλά ποσοστά βεβαιωθέντων εσόδων από επιχορηγήσεις για επενδυτικές δαπάνες (6,38%).

Στρατηγικός Σχεδιασμός Δήμου Χίου

Το πρόβλημα που παρατηρείται στη σχέση βεβαιωθέντων εσόδων προς προϋπολογισθέντα συνήθως οφείλεται:

- Σε αστάθμητους παράγοντες που επηρεάζουν το ύψος των δημοτικών εσόδων π.χ. κατανομές κρατικών επιχορηγήσεων, καταβολές εισροών από τα Τομεακά Προγράμματα του ΕΣΠΑ 2014 - 2020, νομοθετικές ρυθμίσεις, δικαστικές αποφάσεις κ.α.
- Σε αποκλίσεις εκτιμήσεων για το ύψος συγκεκριμένων επιχορηγήσεων.
- Σε καθυστερήσεις έργων, οπότε δεν είναι δυνατόν να ζητηθούν οι αντίστοιχες εκταμιεύσεις (συμβαίνει σε επιχορηγήσεις και δάνεια).
- Σε πιθανές αδυναμίες τήρησης των πολύπλοκων και γραφειοκρατικών διαδικασιών που απαιτούνται για την παρακολούθηση των έργων ή δράσεων που έχουν ενταχθεί για χρηματοδότηση, αλλά και σε αστοχίες της διοίκησης (προβλέψεις, εκτιμήσεις).
- Υπερεκτίμηση εσόδων στους τομείς επενδύσεων και την παροχής υπηρεσιών π.χ. έκτακτες επιχορηγήσεις για επενδύσεις ή για λειτουργικές δαπάνες, αποδόσεις τελών, εισφορών κ.α.

Στον πίνακα που ακολουθεί παρουσιάζονται απολογιστικά στοιχεία εσόδων του Δήμου Χίου για το την περίοδο Ιανουάριος – Σεπτέμβριος 2020.

Πίνακας 24: Απολογιστικά Στοιχεία Εσόδων Δήμου Χίου 01.01.2020-30.09.2020

Οικονομικά Απολογιστικά Στοιχεία Δήμου Χίου					
Έσοδα (€)					
0	Τακτικά Έσοδα	Προϋπολογισθέντα	Βεβαιωθέντα	Εισπραχθέντα	Ποσοστιαία Κατανομή Εισπραχθέντων
01	Πρόσοδοι από την Ακίνητη Περιουσία	382.600	462.946	268.969	0,81%
02	Πρόσοδοι από την Κινητή Περιουσία	94.767	86.371	80.488	0,24%
03	Έσοδα από Ανταποδοτικά Τέλη και Δικαιώματα	5.260.000	3.142.862	3.142.952	9,42%
04	Έσοδα από Λοιπά Τέλη, Δικαιώματα και Παροχή Υπηρεσιών	869.270	461.260	460.789	1,38%
05	Φόροι και Εισφορές	176.000	123.515	123.518	0,37%
06	Έσοδα από Επιχορηγήσεις για Λειτουργικές Δαπάνες	8.649.227	6.639.457	6.639.577	19,91%
07	Λοιπά Τακτικά Έσοδα	65.006	57.962	42.671	0,13%
	Γενικό Σύνολο Τακτικών Εσόδων	15.496.871	10.974.372	10.758.963	32,26%
1	Έκτακτα Έσοδα	Προϋπολογισθέντα	Βεβαιωθέντα	Εισπραχθέντα	Ποσοστιαία Κατανομή Εισπραχθέντων
11	Έσοδα από Εκποίηση Κινητής και Ακίνητης Περιουσίας	0	0	0	0,00%
12	Επιχορηγήσεις για Κάλυψη Λειτουργικών Δαπανών	4.005.736	3.131.274	3.131.274	9,39%
13	Επιχορηγήσεις για Επενδυτικές Δαπάνες	26.617.490	1.697.008	1.697.008	5,09%
14	Δωρεές – Κληρονομίες – Κληροδοσίες	74.984	38.841	38.604	0,12%
15	Προσαυξήσεις – Πρόστιμα – Παράβολα	396.216	349.836	428.003	1,28%
16	Λοιπά Έκτακτα Έσοδα	111.500	28.783	30.847	0,09%
	Γενικό Σύνολο Εκτάκτων Εσόδων	31.205.926	5.245.742	5.325.735	15,97%

Στρατηγικός Σχεδιασμός Δήμου Χίου

Οικονομικά Απολογιστικά Στοιχεία Δήμου Χίου					
Έσοδα (€)					
2	Έσοδα Παρελθόντων Οικονομικών Ετών (Π.Ο.Ε.) που θα Βεβαιωθούν για Πρώτη Φορά	Προϋπολογισθέντα	Βεβαιωθέντα	Εισπραχθέντα	Ποσοστιαία Κατανομή Εισπραχθέντων
21	Έσοδα Π.Ο.Ε. Τακτικά	2.044.405	2.155.793	1.957.480	5,87%
22	Έσοδα Π.Ο.Ε. Έκτακτα	30.000	52.402	10.312	0,03%
	Γενικό Σύνολο Εσοδών Παρελθόντων Οικονομικών Ετών (Π.Ο.Ε.)	2.074.405	2.208.195	1.967.792	5,90%
3	Εισπράξεις από Δάνεια και Απαιτήσεις από Π.Ο.Ε.	Προϋπολογισθέντα	Βεβαιωθέντα	Εισπραχθέντα	Ποσοστιαία Κατανομή Εισπραχθέντων
31	Εισπράξεις από Δάνεια	0	0	0	0,00%
32	Εισπρακτέα Υπόλοιπα από Βεβαιωθέντα Έσοδα κατά τα Παρελθόντα Έτη	9.355.773	9.263.302	1.945.269	5,83%
	Γενικό Σύνολο Εισπράξεων από Δάνεια και Απαιτήσεις από Π.Ο.Ε.	9.355.773	9.263.302	1.945.269	5,83%
4	Εισπράξεις υπέρ του Δημοσίου και Τρίτων και Επιστροφές Χρήματων	Προϋπολογισθέντα	Βεβαιωθέντα	Εισπραχθέντα	Ποσοστιαία Κατανομή Εισπραχθέντων
41	Εισπράξεις υπέρ του Δημοσίου και Τρίτων	5.676.216	3.951.567	3.945.444	11,83%
42	Επιστροφές Χρημάτων	718.200	614.759	421.055	1,26%
	Γενικό Σύνολο Εισπράξεων υπέρ του Δημοσίου και Τρίτων	6.394.415	4.566.326	4.366.499	13,09%
5	Χρηματικό Υπόλοιπο	Προϋπολογισθέντα	Βεβαιωθέντα	Εισπραχθέντα	Ποσοστιαία Κατανομή Εισπραχθέντων
511	Χρηματικό Υπόλοιπο από Τακτικά Έσοδα	3.975.234	3.975.234	3.975.234	11,92%
512	Χρηματικό Υπόλοιπο από Έκτακτα Έσοδα	5.010.349	5.010.349	5.010.349	15,02%
	Γενικό Σύνολο Χρηματικού Υπολοίπου	8.985.583	8.985.583	8.985.583	26,94%
	Γενικό Σύνολο Εσόδων (1, 2, 3, 4, 5)	73.512.973	41.243.519	33.349.841	100,00%

Πηγή: Διεύθυνση Οικονομικών Υπηρεσιών Δήμου Χίου (Ιδία Επεξεργασία)

6.2.2 Δαπάνες

Οι δαπάνες ταξινομούνται σε τέσσερις κύριες ομάδες (κεφάλαια) και ακολουθούν την ίδια μεθοδολογία υποδιαίρεσης σε κατηγορίες, υποκατηγορίες και είδος εξόδου (οριζόντια ταξινόμηση ή παρακολούθηση κατά είδος δαπάνης):

- Έξοδα Χρήσης (ΚΑ 6),
- Επενδύσεις (ΚΑ 7),
- Πληρωμές από Υποχρεώσεις Παρελθόντων Οικονομικών Ετών (Π.Ο.Ε.), Αποδόσεις και Προβλέψεις (ΚΑ 8),
- Αποθεματικό (ΚΑ 9).

Ειδικότερα, σε ό,τι αφορά τα πληρωθέντα έξοδα, προκύπτει ότι το μεγαλύτερο ποσοστό τους, για την περίοδο 2017 – 2019, αφορά λειτουργικές δαπάνες (ΚΑ 6), με μέσο ποσοστό για την τριετία της τάξεως του 70,17%. Με μεγάλη διαφορά ακολουθούν οι δαπάνες επενδύσεων (ΚΑ 7), με μέσο όρο 16,64% και οι πληρωμές από υποχρεώσεις Π.Ο.Ε., αποδόσεις και προβλέψεις (ΚΑ 8) με μέσο όρο 13,20%. Στο σύνολο της τριετίας δεν υπάρχουν δαπάνες αποθεματικού (ΚΑ 9).

Όσον αφορά τις διάφορες υποκατηγορίες εξόδων, διαπιστώνεται ότι και για τα τρία έτη της εξεταζόμενης περιόδου, τα μεγαλύτερα ποσοστά των πληρωθέντων δαπανών αφορούν τις υποκατηγορίες αμοιβών και εξόδων προσωπικού (ΚΑ 60) και πληρωμών για μεταβιβάσεις εισοδημάτων σε τρίτους, παραχωρήσεις, παροχές, επιχορηγήσεις, επιδοτήσεις, δωρεές με μέσους όρους τριετίας 28,29% και 27,28%. Σημαντικά είναι και τα ποσοστά δαπανών των υποκατηγοριών λοιπών αποδόσεων (ΚΑ 82) και έργων (ΚΑ 73) με μέσους όρους 13,46% και 9,57%. Σημαντική διαπίστωση αποτελεί ότι το μεγαλύτερο ποσοστό των πληρωθέντων δαπανών του Δήμου αφορούσαν κυρίως λειτουργικές δαπάνες και δευτερευόντως επενδύσεις.

Στο σύνολο της περιόδου ανάλυσης (2017 – 2019), τα συνολικά έξοδα του Δήμου Χίου παρουσίασαν μικρή πτώση της τάξεως του 3,22%, η οποία οφείλεται στη μείωση των λειτουργικών δαπανών (-5,89%) και ειδικότερα των πληρωμών για μεταβιβάσεις εισοδημάτων σε τρίτους, παραχωρήσεις, παροχές, επιχορηγήσεις, επιδοτήσεις, δωρεές (-24,41%). Μείωση παρουσίασαν και οι πληρωμές από υποχρεώσεις Π.Ο.Ε., αποδόσεις και προβλέψεις (-3,63%).

Αντιθέτως, αύξηση των πληρωθέντων δαπανών παρουσίασαν οι επενδύσεις (+11,51%), λόγω αύξησης των πληρωμών στις υποκατηγορίες αγορών κτιρίων, τεχνικών έργων και προμήθειες παγίων (+85,69%) και έργων (+3,76%).

Πίνακας 25: Απολογιστικά Στοιχεία Δαπανών Δήμου Χίου 2017-2019

Οικονομικά Απολογιστικά Στοιχεία Δήμου Χίου				
Δαπάνες (€)				
		2017	2018	2019
6	Έξοδα Χρήσης			
60	Αμοιβές και Έξοδα Προσωπικού	7.563.824	8.223.525	8.500.774
61	Αμοιβές Αιρετών και Τρίτων	809.452	894.010	861.498
62	Παροχές Τρίτων	1.758.802	1.538.026	1.623.094
63	Φόροι και Τέλη	450.239	303.429	228.512
64	Λοιπά Γενικά Έξοδα	255.145	354.310	301.708
65	Πληρωμές για την Εξυπηρέτηση Δημόσια Πίστης	149.212	164.014	163.470
66	Δαπάνες Προμήθειας Αναλωσίμων	778.281	893.065	934.066
67	Πληρωμές για Μεταβιβάσεις Εισοδημάτων σε Τρίτους Παραχωρήσεις - Παροχές - Επιχορηγήσεις - Επιδοτήσεις - Δωρεές	8.253.124	8.987.032	6.238.763
68	Λοιπά Έξοδα	30.143	33.030	16.250
	Σύνολο Εξόδων Χρήσης	20.048.223	21.390.442	18.868.135

Στρατηγικός Σχεδιασμός Δήμου Χίου

Οικονομικά Απολογιστικά Στοιχεία Δήμου Χίου				
7	Επενδύσεις	2017	2018	2019
71	Αγορές Κτιρίων, Τεχνικών Έργων και Προμήθειες Παγίων	556.247	1.137.258	1.032.912
73	Έργα	2.989.952	2.117.658	3.102.244
74	Μελέτες, Έρευνες, Πειραματικές Εργασίες και Ειδικές Δαπάνες	222.748	63.350	68.876
75	Τίτλοι Πάγιας Επένδυσης (συμμετοχές σε επιχειρήσεις)	10.000	10.000	10.000
	Σύνολο Επενδύσεων	3.778.947	3.328.265	4.214.033
8	Πληρωμές Π.Ο.Ε., Αποδόσεις και Προβλέψεις	2017	2018	2019
81	Πληρωμές Οφειλών Παρελθόντων Οικονομικών Ετών (Π.Ο.Ε.)	1.402.521	522.510	765.773
82	Λοιπές Αποδόσεις	3.702.333	3.674.518	4.174.680
83	Επιχορηγούμενες Πληρωμές Υποχρεώσεων Π.Ο.Ε.	21.480	21.123	0
85	Προβλέψεις μη Είσπραξης Εισπρακτέων Υπολοίπων Βεβαιωθέντων κατά τα Παρελθόντα Οικονομικά Έτη	0	0	0
	Σύνολο Πληρωμών Π.Ο.Ε., Αποδόσεων, Προβλέψεων	5.126.334	4.218.151	4.940.453
9	Αποθεματικό	2017	2018	2019
91	Αποθεματικό	0	0	0
	Σύνολο Αποθεματικού	0	0	0
	Γενικό Σύνολο Δαπανών (6, 7, 8, 9)	28.953.504	28.936.859	28.022.621
Ποσοστιαία Κατανομή στο Σύνολο των Δαπανών (%)				
6	Έξοδα Χρήσης	2017	2018	2019
60	Αμοιβές και Έξοδα Προσωπικού	26,12%	28,42%	30,34%
61	Αμοιβές Αιρετών και Τρίτων	2,80%	3,09%	3,07%
62	Παροχές Τρίτων	6,07%	5,32%	5,79%
63	Φόροι και Τέλη	1,56%	1,05%	0,82%
64	Λοιπά Γενικά Έξοδα	0,88%	1,22%	1,08%
65	Πληρωμές για την Εξυπηρέτηση Δημόσια Πίστης	0,52%	0,57%	0,58%
66	Δαπάνες Προμήθειας Αναλωσίμων	2,69%	3,09%	3,33%
67	Πληρωμές για Μεταβιβάσεις Εισοδημάτων σε Τρίτους Παραχωρήσεις - Παροχές - Επιχορηγήσεις - Επιδοτήσεις - Δωρεές	28,50%	31,06%	22,26%
68	Λοιπά Έξοδα	0,10%	0,11%	0,06%
	Σύνολο Εξόδων Χρήσης	69,24%	73,92%	67,33%
7	Επενδύσεις	2017	2018	2019
71	Αγορές Κτιρίων, Τεχνικών Έργων και Προμήθειες Παγίων	1,92%	3,93%	3,69%
73	Έργα	10,33%	7,32%	11,07%
74	Μελέτες, Έρευνες, Πειραματικές Εργασίες και Ειδικές Δαπάνες	0,77%	0,22%	0,25%
75	Τίτλοι Πάγιας Επένδυσης (συμμετοχές σε επιχειρήσεις)	0,03%	0,03%	0,04%
	Σύνολο Επενδύσεων	13,05%	11,50%	15,04%
8	Πληρωμές Π.Ο.Ε., Αποδόσεις και Προβλέψεις	2017	2018	2019
81	Πληρωμές Οφειλών Παρελθόντων Οικονομικών Ετών (Π.Ο.Ε.)	4,84%	1,81%	2,73%
82	Λοιπές Αποδόσεις	12,79%	12,70%	14,90%
83	Επιχορηγούμενες Πληρωμές Υποχρεώσεων Π.Ο.Ε.	0,07%	0,07%	0,00%
85	Προβλέψεις μη Είσπραξης Εισπρακτέων Υπολοίπων Βεβαιωθέντων κατά τα Παρελθόντα Οικονομικά Έτη	0,00%	0,00%	0,00%
	Σύνολο Πληρωμών Π.Ο.Ε., Αποδόσεων, Προβλέψεων	17,71%	14,58%	17,63%

Στρατηγικός Σχεδιασμός Δήμου Χίου

Οικονομικά Απολογιστικά Στοιχεία Δήμου Χίου				
9	Αποθεματικό	2017	2018	2019
91	Αποθεματικό	0,00%	0,00%	0,00%
	Σύνολο Αποθεματικού	0,00%	0,00%	0,00%
	Γενικό Σύνολο Δαπανών (6, 7, 8, 9)	100,00%	100,00%	100,00%

Πηγή: Διεύθυνση Οικονομικών Υπηρεσιών Δήμου Χίου (Ιδία Επεξεργασία)

Για την ανάλυση της τρέχουσας κατάστασης δαπανών του Δήμου Χίου, παρουσιάζονται και αναλύονται στοιχεία προϋπολογισθέντων, βεβαιωθέντων και πληρωθέντων δαπανών για την περίοδο 01.01.2020 – 30.09.2020 και η ποσοστιαία κατανομή στο σύνολο των δαπανών.

Η ποσοστιαία κατανομή των πληρωθέντων δαπανών για το 2020 διαφοροποιείται μερικώς σε σχέση με την περίοδο 2017 - 2019, παρουσιάζοντας χαμηλότερο ποσοστό (59,98%) λειτουργικών δαπανών από τον μέσο όρο της προηγούμενης τριετίας (70,17%), λόγω μείωσης των δαπανών στην υποκατηγορία πληρωμών για μεταβιβάσεις εισοδημάτων σε τρίτους παραχωρήσεις, παροχές, επιχορηγήσεις, επιδοτήσεις και δωρεές (σε 18,97%). Σημαντική διαφοροποίηση καταγράφεται και στην κατηγορία πληρωμών οφειλών παρελθόντων οικονομικών ετών (29,67%) σε σχέση με το μέσο όρο της περασμένης τριετίας (16,64%).

Το ποσοστό των πληρωθέντων δαπανών ως προς τα ενταλθέντα έξοδα του Δήμου Χίου εκτιμάται σε 95,03%, γεγονός το οποίο υποδηλώνει ότι η οικονομική διαχείριση του Δήμου κινείται σε ικανοποιητικά επίπεδα. Στις περισσότερες υποκατηγορίες δαπανών, η σχέση πληρωθέντων / ενταλθέντων παρουσιάζει σχετική σταθερότητα, αφού τα ποσοστά κυμαίνονται στα ίδια περίπου επίπεδα πάνω από το 90,00%. Εξάιρεση αποτελούν οι υποκατηγορίες λοιπών γενικών εξόδων (49,29%), παροχών τρίτων (65,19%) και αμοιβών αιρετών και τρίτων (87,63%) της κατηγορίας λειτουργικών δαπανών (ΚΑ 6) και οι δαπάνες έργων (72,89%) της κατηγορίας Επενδύσεων (ΚΑ 7).

Κατά τη διάρκεια του τρέχοντος έτους (Ιανουάριος με Σεπτέμβριος 2020), το ποσοστό των ενταλθέντων δαπανών προς προϋπολογισθέντες δαπάνες εκτιμάται σε 31,33%, ποσοστό σχετικά χαμηλό. Μεταξύ των διαφόρων κατηγοριών δαπανών, την καλύτερη σχέση ενταλθέντων / προϋπολογισθέντων (κοντά στο 100,00%) παρουσιάζουν οι λειτουργικές δαπάνες (56,10%) ενώ τη χειρότερη οι δαπάνες επενδύσεων (9,12%).

Η σχέση ενταλθέντων / προϋπολογισθέντων εξόδων αποτελεί δείκτη της ακρίβειας με την οποία συντάσσεται ο προϋπολογισμός, της διαχειριστικής προσπάθειας που αναλαμβάνει ο Δήμος και οι υπηρεσίες του και της ύπαρξης ρευστότητας, όσον αφορά την πληρωμή των υποχρεώσεών του.

Τα χαμηλά ποσοστά ενταλθέντων / προϋπολογισθέντων δαπανών για τις επενδύσεις μπορούν να συνδέονται με την μη ένταξη προτάσεων του Δήμου σε συγχρηματοδοτούμενα προγράμματα ή με τη ροή των επιχορηγήσεων για επενδύσεις, ή ακόμη και σε αδυναμίες στη διαδικασία προγραμματισμού έργων ή στις προβλέψεις υλοποίησης συγκεκριμένων δράσεων.

Πίνακας 26: Απολογιστικά Στοιχεία Δαπανών Δήμου Χίου 01.01.2020 – 30.09.2020

Οικονομικά Απολογιστικά Στοιχεία Δήμου Χίου

Στρατηγικός Σχεδιασμός Δήμου Χίου

Οικονομικά Απολογιστικά Στοιχεία Δήμου Χίου					
Δαπάνες (€)					
6	Έξοδα Χρήσης	Προϋπολογισθέντα	Ενταλθέντα	Πληρωθέντα	Ποσοστιαία Κατανομή Πληρωθέντων
60	Αμοιβές και Έξοδα Προσωπικού	11.051.834	6.706.070	6.659.657	30,42%
61	Αμοιβές Αιρετών και Τρίτων	1.300.524	524.287	459.450	2,10%
62	Παροχές Τρίτων	1.857.903	1.421.894	926.941	4,23%
63	Φόροι και Τέλη	364.171	42.344	41.006	0,19%
64	Λοιπά Γενικά Έξοδα	701.028	196.378	96.786	0,44%
65	Πληρωμές για την Εξυπηρέτηση Δημόσια Πίστης	165.500	90.361	90.361	0,41%
66	Δαπάνες Προμήθειας Αναλωσίμων	2.066.287	727.179	683.519	3,12%
67	Πληρωμές για Μεταβιβάσεις Εισοδημάτων σε Τρίτους Παραχωρήσεις - Παροχές - Επιχορηγήσεις - Επιδοτήσεις - Δωρεές	8.077.567	4.638.354	4.152.958	18,97%
68	Λοιπά Έξοδα	19.527	17.235	17.235	0,08%
	Σύνολο Εξόδων Χρήσης	25.604.341	14.364.103	13.127.914	59,98%
7	Επενδύσεις	Προϋπολογισθέντα	Ενταλθέντα	Πληρωθέντα	Ποσοστιαία Κατανομή Πληρωθέντων
71	Αγορές Κτιρίων, Τεχνικών Έργων και Προμήθειες Παγίων	4.106.025	826.712	816.484	3,73%
73	Έργα	26.195.908	1.956.428	1.426.104	6,52%
74	Μελέτες, Έρευνες, Πειραματικές Εργασίες και Ειδικές Δαπάνες	490.312	24.619	24.619	0,11%
75	Τίτλοι Πάγιας Επένδυσης (συμμετοχές σε επιχειρήσεις)	10.000			0,00%
	Σύνολο Επενδύσεων	30.802.245	2.807.759	2.267.207	10,36%
8	Πληρωμές Π.Ο.Ε., Αποδόσεις και Προβλέψεις	Προϋπολογισθέντα	Ενταλθέντα	Πληρωθέντα	Ποσοστιαία Κατανομή Πληρωθέντων
81	Πληρωμές Οφειλών Παρελθόντων Οικονομικών Ετών (Π.Ο.Ε.)	2.929.612	2.535.477	2.508.570	11,46%
82	Λοιπές Αποδόσεις	5.143.223	3.325.687	3.985.129	18,21%
83	Επιχορηγούμενες Πληρωμές Υποχρεώσεων Π.Ο.Ε.	0	0	0	0,00%
85	Προβλέψεις μη Είσπραξης Εισπρακτέων Υπολοίπων Βεβαιωθέντων κατά τα Παρελθόντα Οικονομικά Έτη	8.597.312	0	0	0,00%
	Σύνολο Πληρωμών Π.Ο.Ε., Αποδόσεων, Προβλέψεων	16.670.147	5.861.164	6.493.699	29,67%
9	Αποθεματικό	Προϋπολογισθέντα	Ενταλθέντα	Πληρωθέντα	Ποσοστιαία Κατανομή Πληρωθέντων
91	Αποθεματικό	436.241	0	0	0,00%
	Σύνολο Αποθεματικού	436.241	0	0	0,00%
	Γενικό Σύνολο Δαπανών (6, 7, 8, 9)	73.512.972,91	23.033.026,29	21.888.820,27	100,00%

Πηγή: Διεύθυνση Οικονομικών Υπηρεσιών Δήμου Χίου (Ιδία Επεξεργασία)

7. Χρηματοοικονομικοί Δείκτες

Οι χρηματοοικονομικοί δείκτες είναι σχέσεις / συσχετίσεις μεταξύ μεγεθών λογιστικής ή στατιστικής φύσης με στόχο την ανάλυση της κατάστασης του οργανισμού. Η χρήση δεικτών και άλλων εργαλείων της σύγχρονης οικονομικής επιστήμης συμβάλλει στην υλοποίηση μακροπρόθεσμων αναπτυξιακών στόχων, στον εντοπισμό προβλημάτων και στην εξεύρεση λύσεων.

7.1 Αριθμοδείκτες Ανάλυσης Οικονομικών Στοιχείων ΟΤΑ

Στη συνέχεια υπολογίζονται και αναλύονται ορισμένοι βασικοί αριθμοδείκτες, οι οποίοι παρέχουν σημαντικές πληροφορίες για την οικονομική κατάσταση του Δήμου Χίου.

7.1.1 Δείκτες Εσόδων/Εξόδων ανά Κάτοικο (βάσει απογραφής πληθυσμού της ΕΛΣΤΑΤ)

Ο δείκτης εσόδων ανά κάτοικο εκφράζει το κατά κεφαλήν ποσό που μπορεί να διαθέσει ο Δήμος Χίου ανά κάτοικο για την υλοποίηση των πολιτικών του.

$$\text{Δείκτης Εσόδων ανά Κάτοικο} = \frac{\text{Συνολικά Έσοδα}}{\text{Αριθμός Κατοίκων}} \times 100$$

Οι τιμές του δείκτη υπολογίστηκαν χωρίς να ληφθούν υπόψη τα ταμειακά υπόλοιπα (ΚΑ 05). Η τιμή του δείκτη παρουσιάζει μείωση την περίοδο 2017 – 2019 φτάνοντας τα 539,93 €.

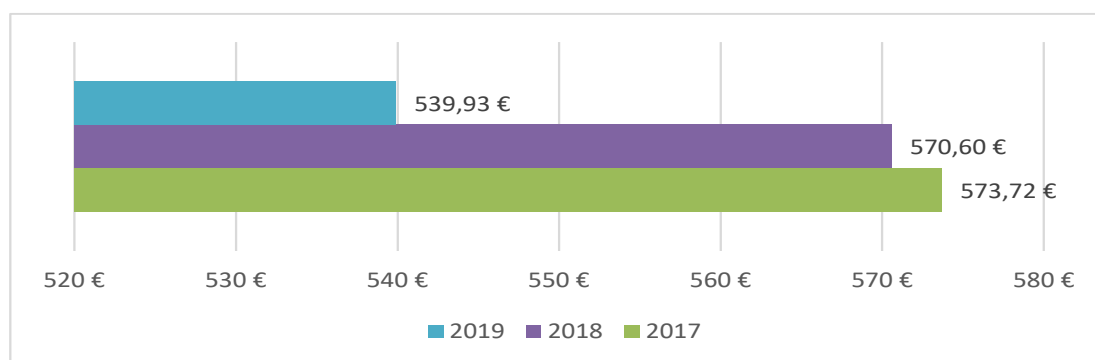

Ο δείκτης εξόδων ανά κάτοικο εκφράζει το ποσό που αντιστοιχεί σε κάθε δημότη (κατά κεφαλήν) με βάση το σύνολο των εξόδων. Όσο υψηλότερος είναι ο δείκτης, τόσες περισσότερες δαπάνες ανά κάτοικο διαθέτει ο Δήμος για την εφαρμογή του προγράμματος δράσης του.

$$\text{Δείκτης Εξόδων ανά Κάτοικο} = \frac{\text{Συνολικά Έξοδα}}{\text{Αριθμός Κατοίκων}} \times 100$$

Οι τιμές του εν λόγω δείκτη παρουσιάζουν μείωση την περίοδο 2017 - 2019 φτάνοντας τα 545,29 €.

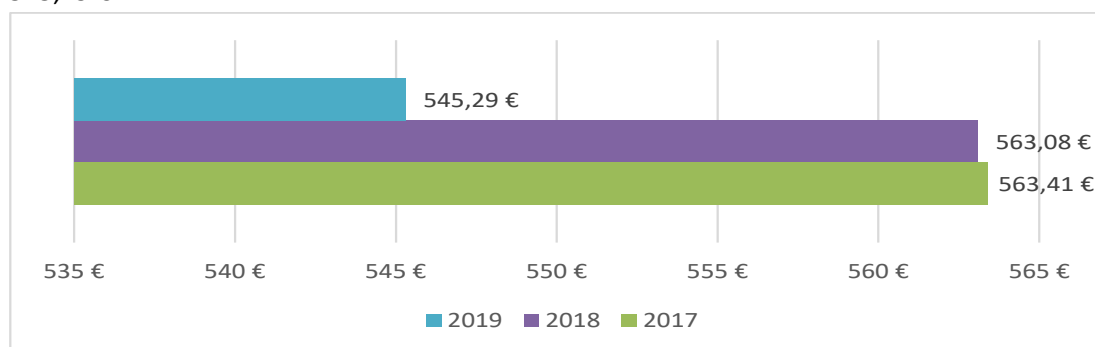

Στρατηγικός Σχεδιασμός Δήμου Χίου

Ο δείκτης εξόδων ανά κάτοικο εκφράζει το ποσό που επιβαρύνει κάθε δημότη κατά μέσο όρο η είσπραξη των ιδίων εσόδων.

$$\text{Δείκτης Επιβάρυνσης Δημοτών} = \frac{\text{Ίδια Έσοδα} \times 100}{\text{Αριθμός Κατοίκων}}$$

Οι τιμές του δείκτη παρουσιάζουν αύξηση την περίοδο 2017 – 2019 φτάνοντας τα 220,58 €.

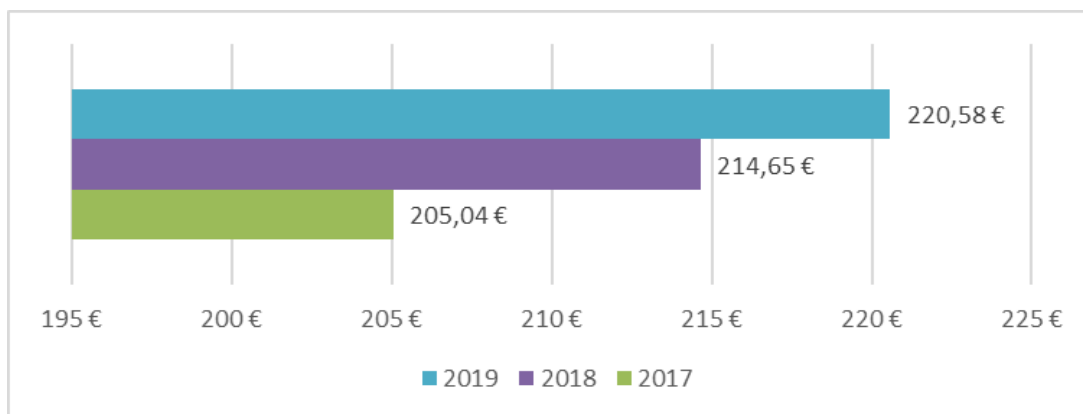

Ο δείκτης επιβάρυνσης ανταποδοτικών εσόδων ανά κάτοικο εκφράζει την επιβάρυνση του κάθε δημότη από τα ανταποδοτικά τέλη και δικαιώματα.

$$\text{Δείκτης Επιβάρυνσης Ανταποδοτικών Εσόδων ανά Κάτοικο} = \frac{\text{Ανταποδοτικά Έσοδα} \times 100}{\text{Αριθμός Κατοίκων}}$$

Η τιμή του δείκτη, παρουσιάζει σταδιακή αύξηση τη τριετία 2017 – 2019 φτάνοντας τα 109,42 €.

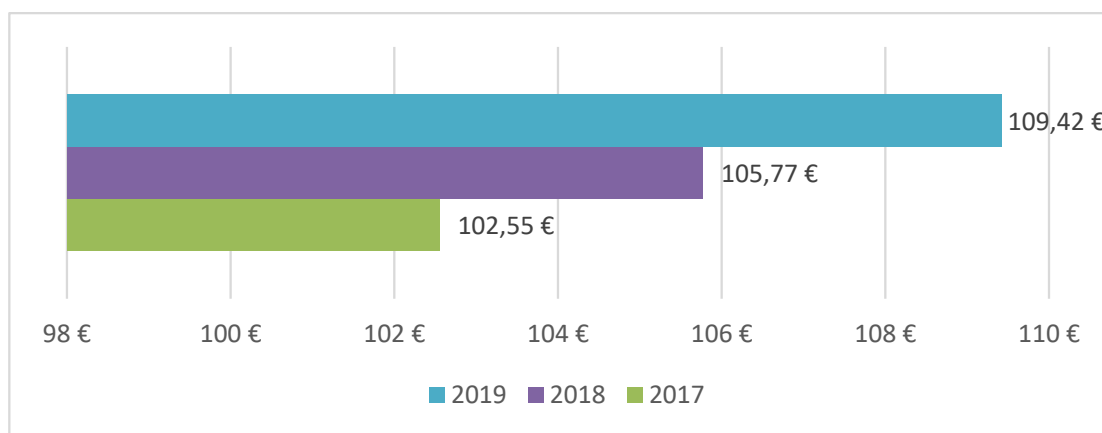

Ο δείκτης φόρων και τελών ανά κάτοικο εκφράζει την επιβάρυνση για κάθε δημότη από φόρους και τέλη.

Στρατηγικός Σχεδιασμός Δήμου Χίου

$$\text{Δείκτης Φόρων και Τελών ανά Κάτοικο} = \frac{\text{Φόροι και Τέλη} \times 100}{\text{Αριθμός Κατοίκων}}$$

Η τιμή του δείκτη παρουσιάζει αύξηση την περίοδο 2017 – 2019 φτάνοντας τα 3,45 €, ωστόσο σημειώνεται ότι είναι εξαιρετικά χαμηλή.

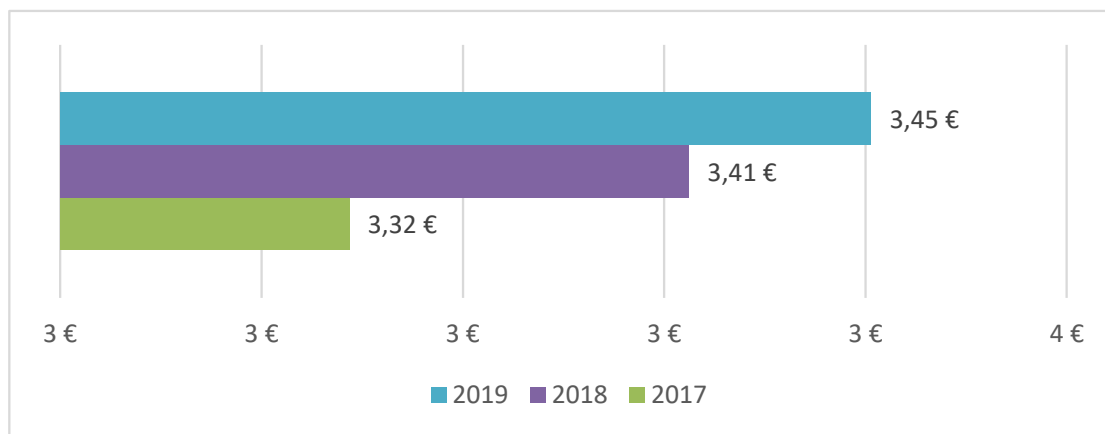

Ο δείκτης εξόδων χρήσης ανά κάτοικο δείχνει την επιβάρυνση των κατοίκων για τις λειτουργικές δαπάνες. Εκφράζει δηλαδή το ποσό ανά δημότη που απαιτείται για την κάλυψη της λειτουργίας του Δήμου, της παροχής υπηρεσιών και της εφαρμογής των πολιτικών του.

$$\text{Δείκτης Εξόδων Χρήσης ανά Κάτοικο} = \frac{\text{Έξοδα Χρήσης} \times 100}{\text{Αριθμός Κατοίκων}}$$

Ο δείκτης παρουσιάζει απότομη αύξηση το 2018 και στη συνέχεια σημαντική μείωση το 2019 φτάνοντας τα 367,16 €.

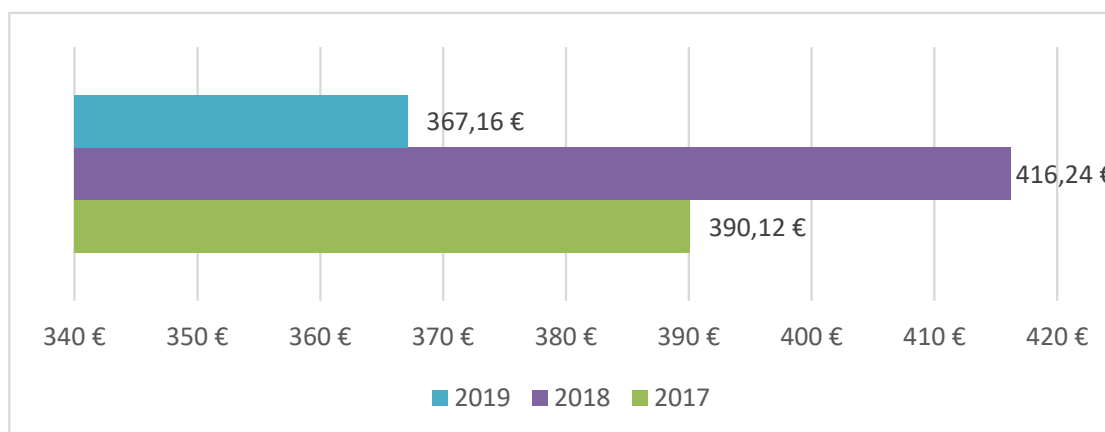

Ο δείκτης επενδύσεων ανά κάτοικο εκφράζει το ποσό των επενδύσεων που αντιστοιχεί σε κάθε κάτοικο. Εκφράζει δηλαδή το ποσό ανά κάτοικο που αφιερώνει ο Δήμος κατά μέσο όρο για επενδύσεις.

Στρατηγικός Σχεδιασμός Δήμου Χίου

$$\text{Δείκτης Επενδύσεων ανά Κάτοικο} = \frac{\text{Επενδύσεις} \times 100}{\text{Αριθμός Κατοίκων}}$$

Ο δείκτης παρουσιάζει αύξηση την περίοδο 2017 – 2019 φτάνοντας τα 82,00 €.

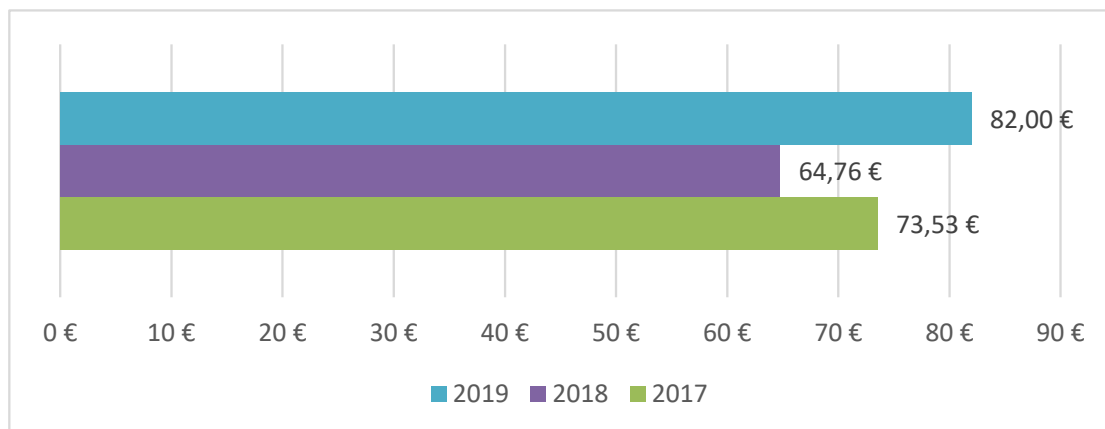

Ο δείκτης επιχορηγήσεων ανά κάτοικο εκφράζει το ποσό που λαμβάνει ο Δήμος ανά κάτοικο από τις επιχορηγήσεις της κεντρικής διοίκησης.

$$\text{Δείκτης Επιχορηγήσεων ανά Κάτοικο} = \frac{\text{Επιχορηγήσεις} \times 100}{\text{Αριθμός Κατοίκων}}$$

Οι τιμές του δείκτη αυξάνονται στην περίοδο 2017 – 2019 φτάνοντας τα 96,74 €.

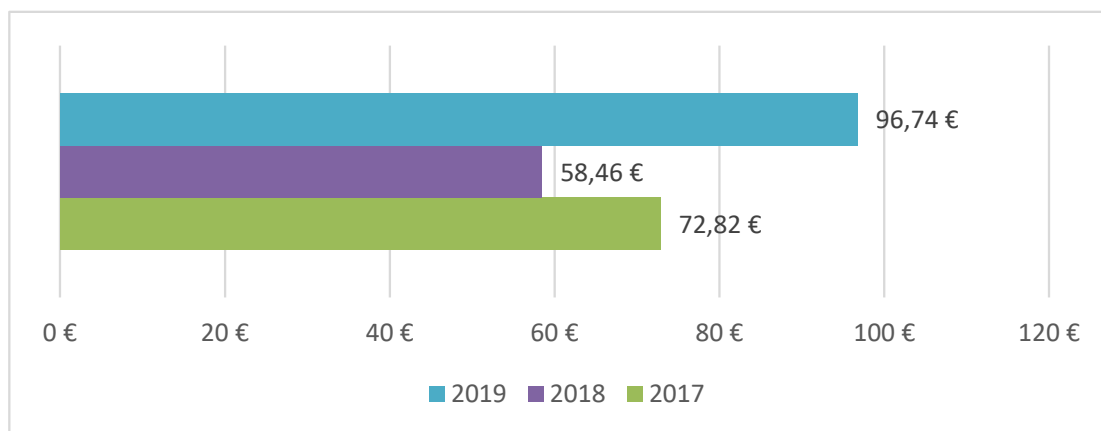

7.1.2 Δείκτες Ανθρώπινου Δυναμικού Δήμων

Ο δείκτης κόστους απασχόλησης ως προς τις δαπάνες εκφράζει το κόστος από τη συνολική μισθοδοσία του προσωπικού σε σχέση με το σύνολο των δαπανών. Όσο μεγαλύτερος είναι ο δείκτης, τόσο περιορίζεται η δυνατότητα του Δήμου για επενδύσεις. Αντίστοιχα, όσο

μικρότερη είναι η τιμή αυτού του δείκτη, τόσο αυξάνεται η δυνατότητα του ΟΤΑ για υλοποίηση επενδύσεων, άσκηση κοινωνικής πολιτικής κ.α.

$$\text{Δείκτης Κόστους Απασχόλησης ως προς τις Δαπάνες} = \frac{\text{Κόστος Απασχόλησης} \times 100}{\text{Συνολικά Έξοδα}}$$

Οι τιμές του δείκτη παρουσιάζουν σταδιακή αύξηση σε βάθος τριετίας φτάνοντας το 30,34%.

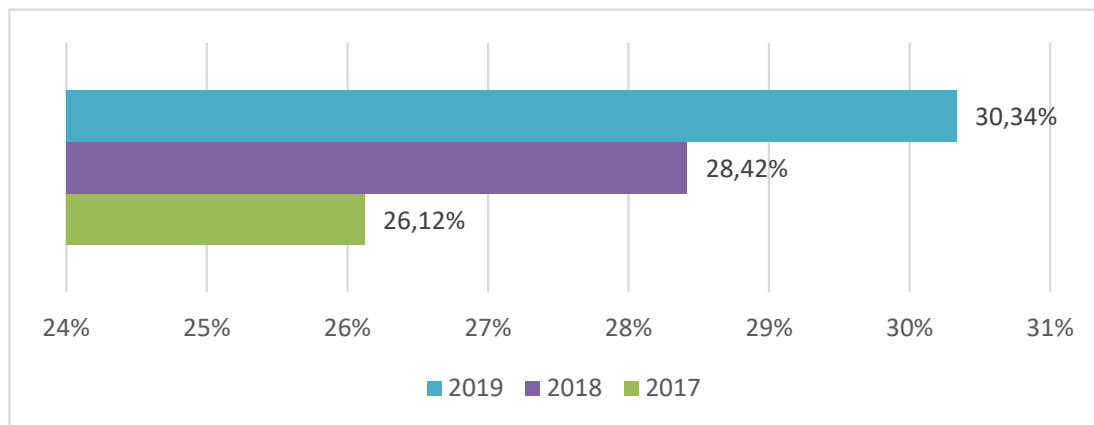

Ο δείκτης κόστους απασχόλησης ως προς τα έξοδα χρήσης εκφράζει τη συσχέτιση του κόστους απασχόλησης ενός Δήμου με τα έξοδα χρήσης του. Όσο μεγαλύτερη είναι η τιμή του δείκτη σημαίνει ότι τόσο περισσότερο χρησιμοποιούνται οι πόροι για την κάλυψη λειτουργικών αναγκών, για την εξυπηρέτηση του κόστους απασχόλησης.

$$\text{Δείκτης Κόστους Απασχόλησης ως προς τα Έξοδα Χρήσης} = \frac{\text{Κόστος Απασχόλησης} \times 100}{\text{Έξοδα Χρήσης}}$$

Οι τιμές του δείκτη παρουσιάζουν σταδιακή αύξηση φτάνοντας το 2019 το 45,05%.

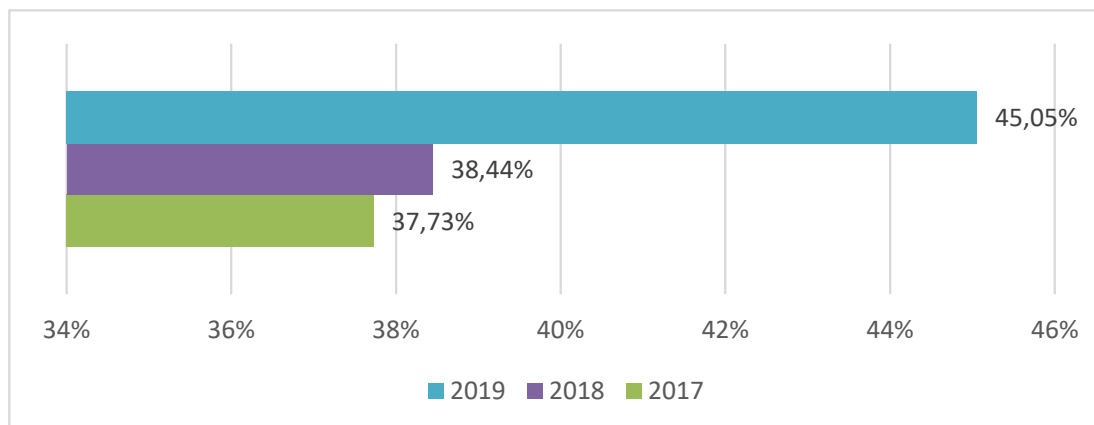

7.1.3 Δείκτες Συσχέτισης Εσόδων-Εξόδων

Ο δείκτης συμμετοχής επιχορηγήσεων στα έξοδα εκφράζει τη συμμετοχή των επιχορηγήσεων για την κάλυψη των εξόδων του Δήμου. Όσο μεγαλύτερη είναι η τιμή του δείκτη, τόσο μεγαλύτερη είναι η συμμετοχή των επιχορηγήσεων στην κάλυψη των εξόδων του Δήμου και τόσο πιο εξαρτημένος είναι ο Δήμος από τις επιχορηγήσεις.

$$\text{Δείκτης Συμμετοχής Επιχορηγήσεων στα Έξοδα} = \frac{\text{Σύνολο Επιχορηγήσεων} \times 100}{\text{Συνολικά Έξοδα}}$$

Στρατηγικός Σχεδιασμός Δήμου Χίου

Οι τιμές του δείκτη παρουσιάζουν σταδιακή μείωση σε βάθος τριετίας φτάνοντας το 2019 το 50,88%.

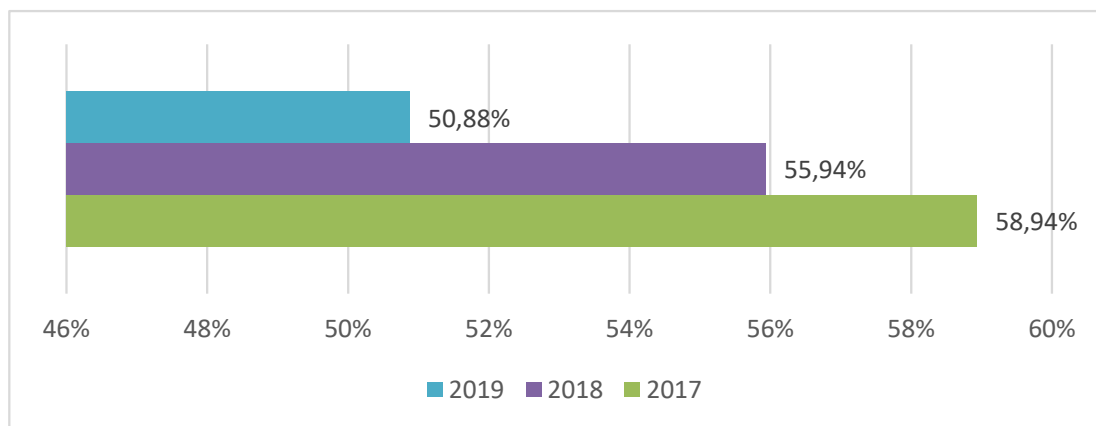

Ο δείκτης εξόδων χρήσης προς τακτικά έσοδα εκφράζει την κάλυψη των εξόδων χρήσης (λειτουργικών εξόδων) από τα τακτικά έσοδα του Δήμου. Όσο μικρότερη η τιμή του δείκτη τόσο μεγαλύτερη η δυνατότητα κάλυψης των εξόδων χρήσης από τα τακτικά έσοδα.

$$\text{Δείκτης Εξόδων Χρήσης προς Τακτικά Έσοδα} = \frac{\text{Έξοδα Χρήσης} \times 100}{\text{Τακτικά Έσοδα}}$$

Οι τιμές του δείκτη παρουσιάζουν σταδιακή αύξηση φτάνοντας το 2019 το 125,14%.

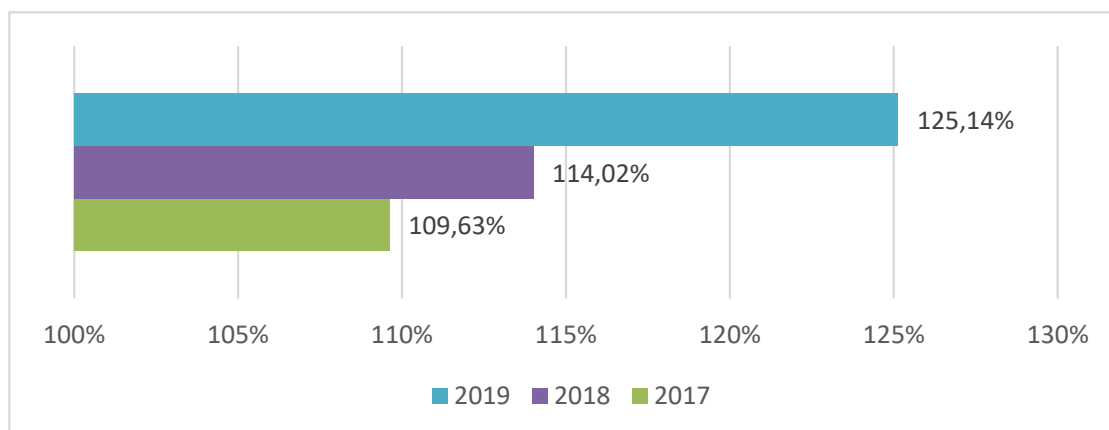

Ο δείκτης κάλυψης κόστους μισθοδοσίας προσωπικού εκφράζει το ποσοστό των τακτικών εσόδων που δεσμεύονται για την κάλυψη της μισθοδοσίας. Όσο υψηλότερη είναι η τιμή του δείκτη, τόσο περισσότερα χρήματα από τα τακτικά έσοδα του Δήμου δεσμεύονται για την κάλυψη της μισθοδοσίας του προσωπικού, ενώ αντίθετα όσο μικρότερη είναι η τιμή του δείκτη τόσο αυξάνεται η δυνατότητα του ΟΤΑ για επενδύσεις.

$$\text{Δείκτης Κάλυψη Κόστους Μισθοδοσίας Προσωπικού} = \frac{\text{Αμοιβές και Έξοδα Προσωπικού} \times 100}{\text{Τακτικά Έσοδα}}$$

Οι τιμές του δείκτη παρουσιάζουν σταδιακή αύξηση φτάνοντας το 2019 το 56,38%.

Στρατηγικός Σχεδιασμός Δήμου Χίου

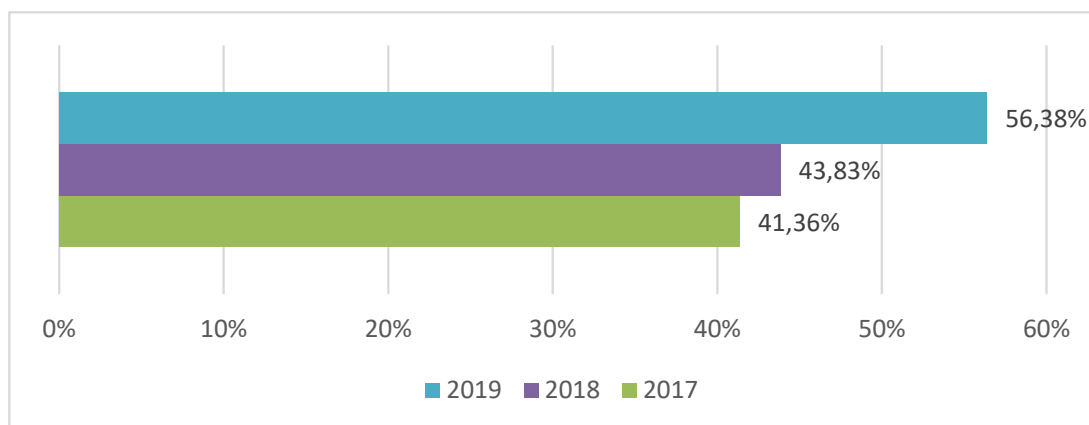

Ο δείκτης κεντρικών αυτοτελών πόρων (ΚΑΠ) εκφράζει το ποσοστό των ΚΑΠ που διατίθενται για την κάλυψη λειτουργικών αναγκών του Δήμου.

$$\text{Δείκτης Κεντρικών Αυτοτελών Πόρων} = \frac{\text{Κεντρικοί Αυτοτελείς Πόροι} \times 100}{\text{Λειτουργικές Δαπάνες}}$$

Ο δείκτης παρουσιάζει σταδιακή μείωση σε βάθος τριετίας φτάνοντας το 2019 το 46,07%.

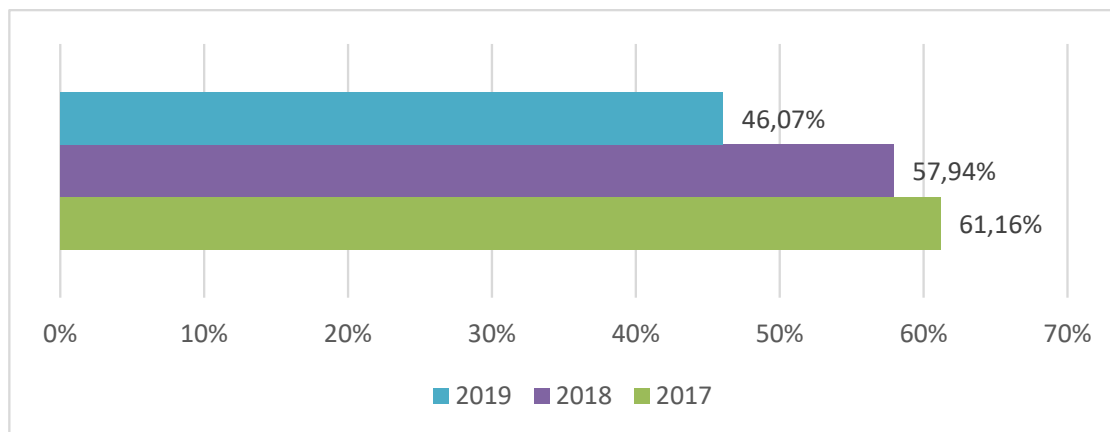

7.1.4 Λοιποί Δείκτες

Ο δείκτης αυτονομίας εκφράζει το ποσοστό συμμετοχής των τακτικών εσόδων στο σύνολο των εσόδων του Δήμου. Όσο μεγαλύτερη είναι η τιμή του δείκτη τόσο μεγαλύτερη είναι η αυτοδυναμία του Δήμου καθώς στηρίζεται σε τακτικά έσοδα. Τα τακτικά έσοδα είναι προβλέψιμες πηγές εσόδων και έτσι ο Δήμος μπορεί να κάνει πολύ καλύτερο προγραμματισμό.

Αντίθετα, τα έκτακτα έσοδα επειδή δεν επαναλαμβάνονται κάθε έτος (εκτός από την ΣΑΤΑ που μπορεί να συμπεριλαμβάνεται στα έκτακτα έσοδα αλλά λειτουργεί ως τακτική επιχορήγηση), δημιουργούν δυσκολίες στον οικονομικό σχεδιασμό. Ταυτόχρονα όμως η συρρίκνωση των εκτάκτων εσόδων μπορεί να φανερώνει μειωμένη επενδυτική δραστηριότητα, καθώς οι επιχορηγήσεις για επενδύσεις (ΣΑΤΑ) συμπεριλαμβάνονται στα έκτακτα έσοδα.

$$\text{Δείκτης Αυτονομίας} = \frac{\text{Σύνολο Τακτικών Εσόδων} \times 100}{\text{Συνολικά Έσοδα}}$$

Ο δείκτης παρουσιάζει σημαντική μείωση το 2019 φτάνοντας το 54,34%.

Στρατηγικός Σχεδιασμός Δήμου Χίου

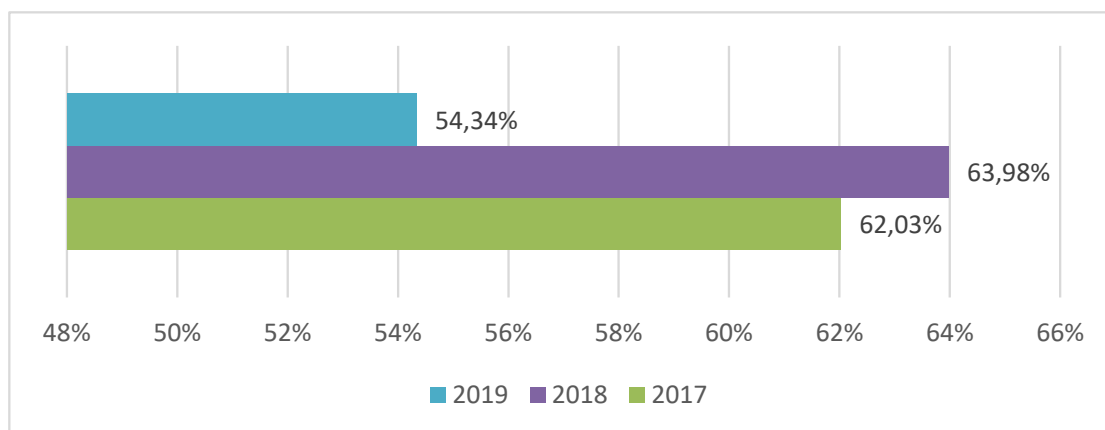

Ο δείκτης λειτουργικής αυτονομίας εκφράζει τη συμμετοχή των τακτικών εσόδων στο σύνολο των εσόδων του Δήμου. Όσο μεγαλύτερη είναι η τιμή του δείκτη, τόσο μεγαλύτερη είναι η λειτουργική αυτονομία ενός ΟΤΑ και τόσο μικρότερη είναι η εξάρτησή του από τις τακτικές επιχορηγήσεις της Κεντρικής Διοίκησης.

$$\text{Δείκτης Λειτουργικής Αυτονομίας} = \frac{\text{Ίδια Τακτικά Έσοδα} \times 100}{\text{Σύνολο Τακτικών Εσόδων (εισπραχθέντα)}}$$

Οι τιμές του δείκτη παρουσιάζουν αύξηση την περίοδο 2017 – 2019 φτάνοντας το 42,34%.

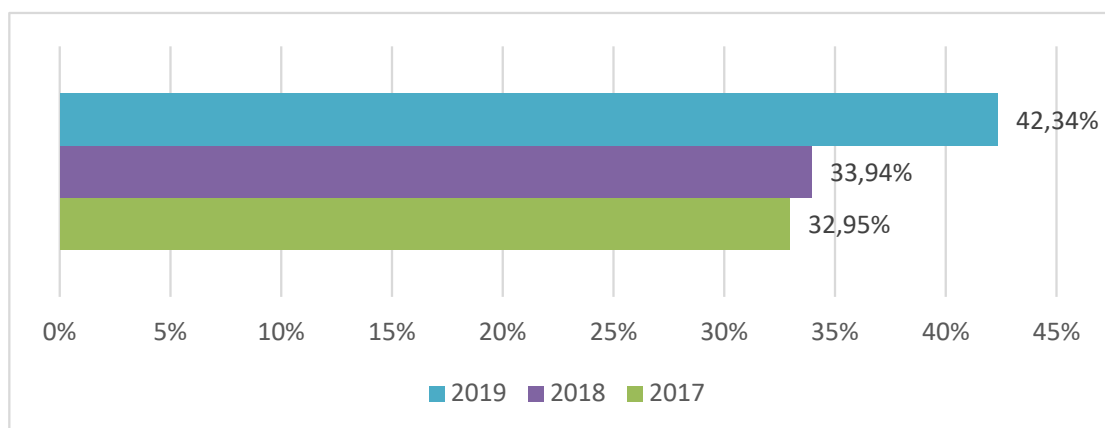

Ο δείκτης εξάρτησης εκφράζει τον βαθμό στον οποίο η λειτουργία του Δήμου εξαρτάται από μη ελεγχόμενες πηγές εσόδων. Όσο μεγαλύτερη είναι η τιμή του δείκτη, τόσο περισσότερο εξαρτάται ένας ΟΤΑ από μη ελεγχόμενες πηγές εσόδων.

$$\text{Δείκτης Εξάρτησης} = \frac{\text{Σύνολο Επιχορηγήσεων} \times 100}{\text{Σύνολο Έσοδα (εισπραχθέντα)}}$$

Οι τιμές του δείκτη παρουσιάζουν σταδιακή μείωση την περίοδο 2017 – 2019 φτάνοντας το 39,17%.

Στρατηγικός Σχεδιασμός Δήμου Χίου

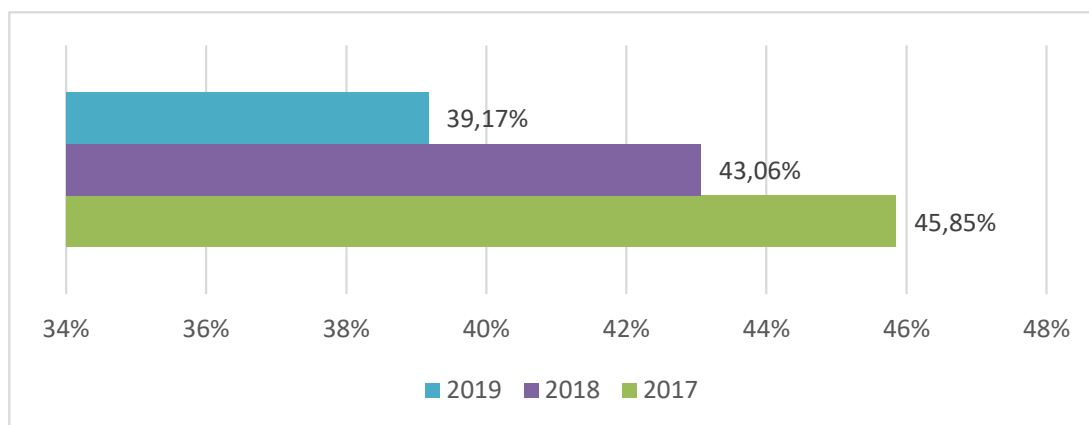

Ο δείκτης αυτοχρηματοδότησης εκφράζει τη δυνατότητα χρηματοδότησης επενδύσεων από τους διαθέσιμους πόρους του ΟΤΑ. Όσο μικρότερη είναι η τιμή του, τόσο λιγότερο εξαρτάται η επενδυτική πολιτική ενός Δήμου από επιχορηγήσεις ειδικού σκοπού (επενδύσεις).

$$\text{Αυτοχρηματοδότησης Επενδύσεων} = \frac{\text{Συνολικές Επιχορηγήσεις για Επενδύσεις (εισπραχθέντα)} \times 100}{\text{Σύνολο Επενδύσεων (πληρωθέντα)}}$$

Οι τιμές του δείκτη παρουσιάζουν αυξομειώσεις φτάνοντας το 2019 το 117,98%.

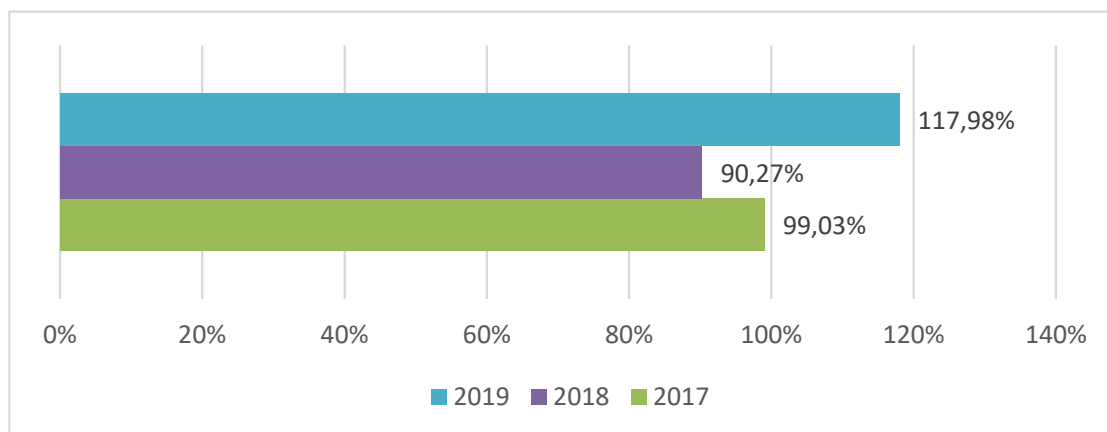

Ο δείκτης επενδύσεων εκφράζει το ποσοστό των συνολικών εξόδων που έχει διατεθεί σε έργα και επενδύσεις. Υψηλές τιμές δείχνουν την βούληση του ΟΤΑ για επενδυτικές επιλογές. Επίσης μπορεί να υποδηλώνουν πως ο ΟΤΑ βρίσκεται σε στάδιο ταχείας ανάπτυξης, όπου χρειάζεται για παράδειγμα η δημιουργία υποδομών. Από την άλλη, οι υψηλές τιμές μπορεί να οφείλονται είτε σε δραστικά περιορισμένα λειτουργικά έξοδα, είτε σε ανυπαρξία παροχής υπηρεσιών.

ε) Επενδύσεων

$$\text{Δείκτης Επενδύσεων} = \frac{\text{Συνολικό Ποσό Επενδύσεων} \times 100}{\text{Συνολικά Έξοδα}}$$

Οι τιμές του δείκτη παρουσιάζουν αυξομειώσεις φτάνοντας το 2019 το 15,04%.

Στρατηγικός Σχεδιασμός Δήμου Χίου

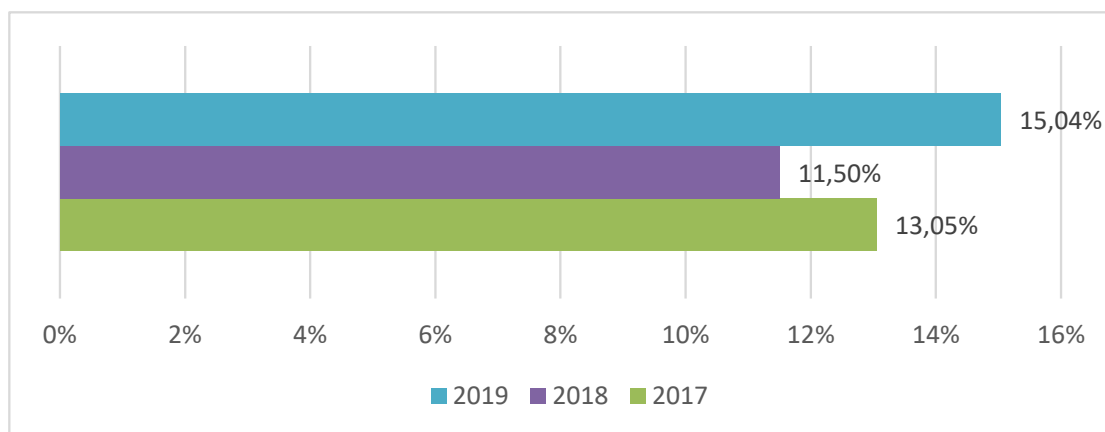

Ο δείκτης υποχρεώσεων εκφράζει το ποσοστό των χρηματικών ενταλμάτων πληρωμής που δεν έχουν εξοφληθεί ως προς το σύνολο των πληρωθέντων εξόδων. Όσο αυξάνει αυτός ο δείκτης, τόσο μεγαλύτερες είναι οι υποχρεώσεις του Δήμου προς τρίτους.

$$\text{Δείκτης Υποχρεώσεων} = \frac{\text{Οφειλές ΠΟΕ} \times 100}{\text{Συνολικά Έξοδα}}$$

Οι τιμές του δείκτη παρουσιάζουν αυξομειώσεις φτάνοντας το 2019 το 2,73%.

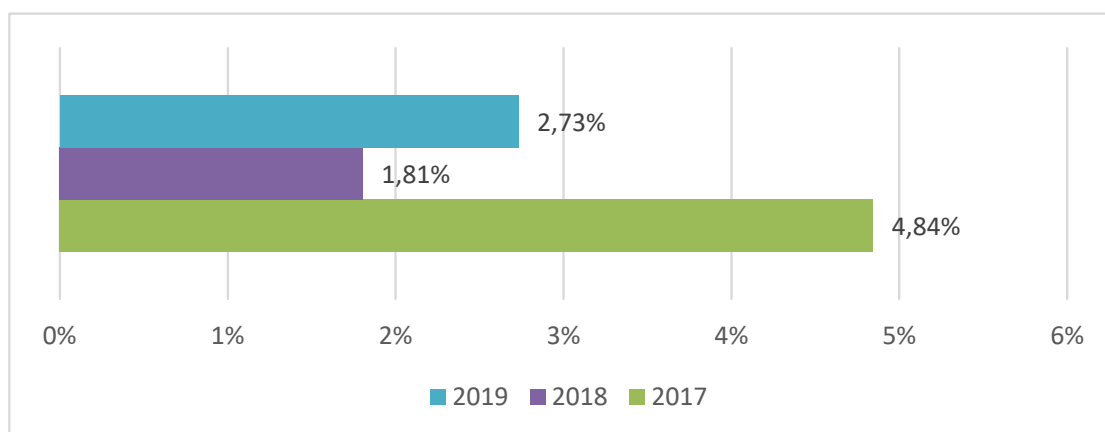

Ο δείκτης απαιτήσεων εκφράζει το ποσοστό των ανείσπρακτων εσόδων ως προς το σύνολο των εισπραχθέντων εσόδων. Όσο μεγαλύτερος αυτός ο δείκτης τόσο αυξάνονται οι απαιτήσεις του Δήμου από τρίτους.

$$\text{Δείκτης Απαιτήσεων} = \frac{\text{Εισπρακτέα Υπόλοιπα} \times 100}{\text{Συνολικά Έσοδα}}$$

Οι τιμές του δείκτη έχουν φθίνουσα πορεία την περίοδο 2017 – 2019 φτάνοντας το 1,48%.

Στρατηγικός Σχεδιασμός Δήμου Χίου

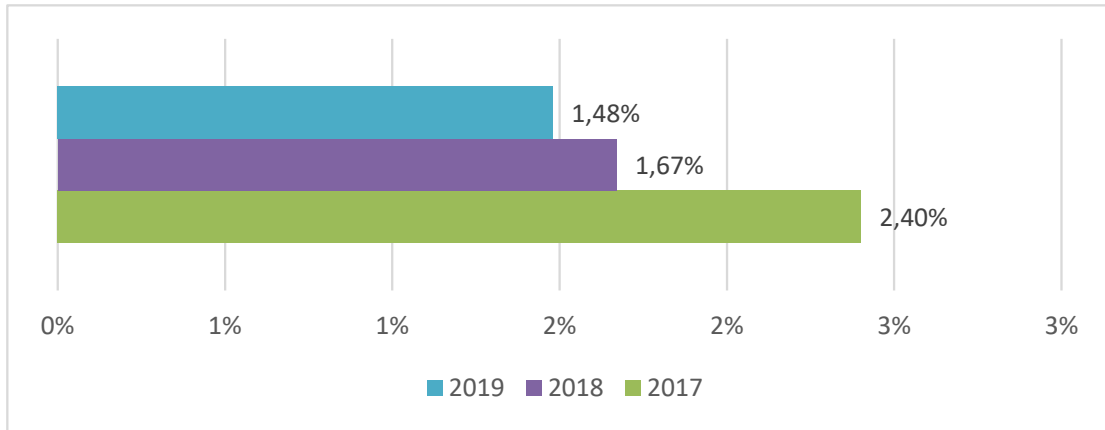

8. SWOT Analysis

8.1 Εξωτερικό Περιβάλλον

Θεματικός Τομέας:		Προστασία Περιβάλλοντος και Βελτίωση της Ποιότητας Ζωής				
Θέμα:		Χωροταξία - Πολεοδομία				
A/A	ΠΕΔΙΟ ΑΞΙΟΛΟΓΗΣΗΣ	ΔΥΝΑΤΟΤΗΤΕΣ (Ισχυρά σημεία)	ΑΔΥΝΑΜΙΕΣ (προβλήματα / ανάγκες)	ΕΥΚΑΙΡΙΕΣ	ΑΠΕΙΛΕΣ	ΚΡΙΣΙΜΑ ΖΗΤΗΜΑΤΑ
1.	Χωρικός και Πολεοδομικός Σχεδιασμός	<ul style="list-style-type: none"> Ο εκσυγχρονισμός του θεσμικού πλαισίου και δυνατότητα εφαρμογής νέων διαδικασιών σχεδιασμού και ελέγχου. Η αξιοποίηση ψηφιακών εργαλείων και υπηρεσιών από την ΥΔΟΜ. Ύπαρξη στην πόλη της Χίου σημαντικών ιστορικών μνημείων και συνόλων ιδιαίτερης αρχιτεκτονικής αξίας και πολιτιστικής αξίας (κτιρίων, ιστορικού κέντρου, οικισμών Φρουρίου και Κάμπου κ.α.) Έμφαση στην διατήρηση της αρχιτεκτονικής φυσιογνωμίας της πόλης, (διατηρητέα κτήρια, αναπλάσεις κ.λπ.) 	<ul style="list-style-type: none"> Εναρμόνιση ΓΠΣ και ΣΧΟΑΠ σε ενιαία χωροταξική και πολεοδομική μελέτη για ολόκληρο το Δήμο - νησί Καθυστέρηση ολοκλήρωσης – θεσμοθέτησης ΓΠΣ. επιβάρυνση του αστικού συγκροτήματος με ποικίλες οχλούσες δραστηριότητες πλησίον του αστικού ιστού Η χωροθέτηση των Κέντρων Υποδοχής Μεταναστών Απώλεια μέρους της αρχιτεκτονικής φυσιογνωμίας, κυρίως της πόλης, αλλά και των οικισμών και του αγροτικού χώρου. Υπερδιόγκωση της πρωτεύουσας που αποτελεί το κύριο κέντρο υπηρεσιών με παράλληλη ανεπάρκεια βασικών υποδομών (π.χ. οξύ κυκλοφοριακό πρόβλημα) Μικρή διαθεσιμότητα 	<ul style="list-style-type: none"> Οι κατευθύνσεις για την Βιώσιμη Αστική Ανάπτυξη και η διαθεσιμότητα πόρων (5^{ος} Στόχος Πολιτικής ΕΣΠΑ 21-27) Η δυνατότητα ολοκληρωμένων Χωρικών Επενδύσεων ΠΕΠ-ΕΣΠΑ και LEADER-ΠΑΑ Ολοκλήρωση παρεμβάσεων οικιστικής ανάπλασης και αποκατάστασης στοιχείων και συνόλων της αρχιτεκτονικής κληρονομιάς Εφαρμογή σχεδίου πόλης και χωροταξικού σχεδιασμού Ολοκλήρωση παρεμβάσεων ενίσχυσης των υποδομών της πόλης 	<ul style="list-style-type: none"> Οι αλλαγές της πολεοδομικής νομοθεσίας και η ανάγκη προσαρμογής στα νέα δεδομένα του συστήματος διοίκησης και οργάνωσης του χώρου με ΓΧΣ και ΕΧΣ Η περιορισμένη δυνατότητα χρηματοδότησης και εφαρμογής των απαιτούμενων Πράξεων Εφαρμογής. Η καθυστέρηση εκπόνησης και θεσμοθέτησης ΣΒΑΚ ως βασικού σχεδίου για την αστικές αναπλάσεις. Η μη προσαρμογή των ειδικών πλαισίων και γενικά του υπερκείμενου σχεδιασμού στις ειδικές ανάγκες του νησιωτικού χώρου. 	<ul style="list-style-type: none"> Ολοκλήρωση και θεσμοθέτηση Γενικού Πολεοδομικού Σχεδίου. Η συνάρμοση των επιμέρους χωροταξικών πολεοδομικών μελετών σε ενιαίο σχέδιο που να καλύπτει ολόκληρο το νησί. Η λήψη αποφάσεων για κρίσιμα θέματα μεγάλων έργων και η προσαρμογή των χωροταξικών ρυθμίσεων Η εκπόνηση ΣΒΑΚ για την προετοιμασία των παρεμβάσεων στον αστικό χώρο. Η επανεξέταση των προτεινόμενων παρεμβάσεων η ιεράρχηση των αναγκών και η διασφάλιση χρηματοδότησης των απαιτούμενων έργων. Η εκπόνηση Τοπικού Χωρικού Σχεδίου για τις Δημοτικές Ενότητες Ομηρούπολης & Ιωνίας. Η μελέτη Κτηματογράφησης - Πολεοδομικής - Πράξη Εφαρμογής Η δημιουργία περιοχής οργανωμένης εγκατάστασης εμπορίου, συνεργείων και άλλων επαγγελματικών δραστηριοτήτων μικρής κλίμακας. Η χωροταξική επίλυση του θέματος των δομών πρώτης υποδοχής μεταναστών.
					<ul style="list-style-type: none"> Αδυναμία 	<ul style="list-style-type: none"> Η οριστικοποίηση του σχεδιασμού και η

Στρατηγικός Σχεδιασμός Δήμου Χίου

Θεματικός Τομέας:		Προστασία Περιβάλλοντος και Βελτίωση της Ποιότητας Ζωής				
Θέμα:		Χωροταξία - Πολεοδομία				
A/A	ΠΕΔΙΟ ΑΞΙΟΛΟΓΗΣΗΣ	ΔΥΝΑΤΟΤΗΤΕΣ (Ισχυρά σημεία)	ΑΔΥΝΑΜΙΕΣ (προβλήματα / ανάγκες)	ΕΥΚΑΙΡΙΕΣ	ΑΠΕΙΛΕΣ	ΚΡΙΣΙΜΑ ΖΗΤΗΜΑΤΑ
		<ul style="list-style-type: none"> Υπαρξη σημαντικών αξιόλογων χαρακτηρισμένων παραδοσιακών οικισμών στο νησί σε καλή κατάσταση Ανάγκη αναδιοργάνωσης των χρήσεων και η επιβολή των απαραίτητων όρων που θα επιτρέψουν μια ορθολογικότερη οικιστική ανάπτυξη και εξυγίανση των υφιστάμενων κορεσμένων περιοχών. Χωροθέτηση Περιοχών Οργανωμένης Ανάπτυξης ιχθυοκαλλιεργειών. Η πρόβλεψη για χωροθέτηση και δημιουργία υποδομών και εγκαταστάσεων οχλουσών δραστηριοτήτων. 	<p>και υψηλό κόστος γης ιδίως στο αστικό κέντρο.</p> <ul style="list-style-type: none"> Περιορισμένοι χώροι αστικού πρασίνου Ανάγκες για χαρακτηρισμό νέων κοινόχρηστων χώρων στο κέντρο της πόλης Καθυστέρηση ΕΠΜ και ολοκληρωμένων σχεδίων διαχείρισης για τις προστατευόμενες περιοχές αλλά και τις περιοχές ειδικού ενδιαφέροντος. Η καθυστέρηση ολοκλήρωσης της εναρμόνισης της εθνικής νομοθεσίας για την Διαχείριση των Παράκτιων Ζωνών. Η καθυστέρηση εξειδίκευσης των προβλέψεων της οδηγίας –πλαίσιο για το θαλάσσιο περιβάλλον. 	<ul style="list-style-type: none"> Ολοκλήρωση και επέκταση παρεμβάσεων ανάδειξης ιστορικών μνημείων και διατηρητέων συνόλων και παραδοσιακών οικισμών. Αναζωογόνηση περιοχών και οικισμών της υπαίθρου. 	<p>εξυπηρέτησης αναγκών του νησιού, ειδικά τη θερινή περίοδο, από τις βασικές υποδομές της πρωτεύουσας</p> <ul style="list-style-type: none"> Υποβάθμιση των παραδοσιακών οικισμών λόγω της έλλειψης πόρων για τις αναγκαίες συντηρήσεις 	<p>δυνατότητα χωροθέτησης επιχειρηματικών δραστηριοτήτων. Διερεύνηση δημιουργίας ΒΕΠΕ</p> <ul style="list-style-type: none"> Η οριστικοποίηση των επιλογών για μεγάλα έργα υποδομής και ο προσανατολισμός των έργων εξυπηρέτησής τους (οδοποιία, κυκλοφορία και στάθμευση, ελεύθεροι χώροι κλπ.)

Στρατηγικός Σχεδιασμός Δήμου Χίου

Θεματικός Τομέας:		Προστασία Περιβάλλοντος και Βελτίωση της Ποιότητας Ζωής				
Θέμα:		Προστασία Φυσικού Περιβάλλοντος και Προστατευόμενες Περιοχές				
A/A	ΠΕΔΙΟ ΑΞΙΟΛΟΓΗΣΗΣ	ΔΥΝΑΤΟΤΗΤΕΣ (Ισχυρά σημεία)	ΑΔΥΝΑΜΙΕΣ (προβλήματα / ανάγκες)	ΕΥΚΑΙΡΙΕΣ	ΑΠΕΙΛΕΣ	ΚΡΙΣΙΜΑ ΖΗΤΗΜΑΤΑ
2.	Προστασία τοπίου και φυσικού περιβάλλοντος-προστατευόμενες περιοχές	<ul style="list-style-type: none"> • Ικανοποιητική κατάσταση διατήρησης φυσικού περιβάλλοντος στο μεγαλύτερο μέρος του Νησιού • Περιοχές ιδιαίτερου φυσικού κάλλους συνδυασμένες με μνημεία της πολιτιστικής κληρονομιάς του νησιού • Πλούσια και μοναδική σε κάποιες πτυχές της χλωρίδα και ορνιθοπανίδα • Ανάδειξη περιβαλλοντικών πλεονεκτημάτων με ήπιο τρόπο (φυσικές διαδρομές). • Το δίκτυο και η ενεργοποίηση των εθελοντικών οργανώσεων • Τα γεωλογικά μνημεία (π.χ. σπήλαια) και οι προστατευόμενες περιοχές. • Οι γεωλογικοί και υδρογεωλογικοί σχηματισμοί. 	<ul style="list-style-type: none"> • Μακρόχρονη καθυστέρηση ενεργοποίησης φορέα Διαχείρισης Φυσικού Περιβάλλοντος • Ανεπαρκές θεσμικό και διοικητικό πλαίσιο (ΕΠΜ και φορείς Διαχείρισης) • Ελλείψεις στην εξειδίκευση του Εθνικού και Περιφερειακού Χωρικού Σχεδιασμού. • Συγκρούσεις χρήσεων γης • Ενδεχόμενα προβλήματα χωροθέτησης εγκαταστάσεων ΑΠΕ • Ανάγκη εξειδίκευσης σε τοπικό επίπεδο της Περιφερειακής στρατηγικής για την κλιματική αλλαγή. • Η υστέρηση στην οριοθέτηση ρεμάτων, και αιγιαλού –παραλίας 	<ul style="list-style-type: none"> • Ίδρυση Εθνικού Κέντρου Περιβάλλοντος και Αειφόρου Ανάπτυξης. • Προώθηση οικολογικού Τουρισμού/ επιχειρηματικότητα και περιβάλλον. • Δυνατότητα χρηματοδότησης από Πράσινο Ταμείο και νέο ΕΣΠΑ 21-22 μελετών και έργων. • Αξιοποίηση αγροπεριβαλλοντικών μέτρων και πολιτικών μείωσης του οικολογικού αποτυπώματος. 	<ul style="list-style-type: none"> • Καθυστέρηση μέτρων πολεοδομικών χωροταξικών ρυθμίσεων για την προστασία του αγροτικού τοπίου, των ιδιαίτερων οικισμών και στοιχείων πολιτιστικής αγροτικής κληρονομιάς και της αγροτικής κληρονομιάς. • Συγκρούσεις χρήσεων γης (οικιστικής, γεωργικής τουριστικής) • Παράνομη θήρα • Οι τάσεις οικοπεδοποίησης της γης ανεξαρτήτως χρήσεως 	<ul style="list-style-type: none"> • Προστασία και ανάδειξη της αγροτικής γης, του τοπίου και των μνημείων αγροτικής κληρονομιάς • Δράσεις διατήρησης του αποθέματος αγροτικής κληρονομιάς (μάντρες, ξερολιθιές, αλώνια) • Η εκπόνηση Ειδικής Περιβαλλοντικής Μελέτης Οικοτόπου οδηγίας 92/43 (Natura) και σύνταξη διαχειριστικού σχεδίου για τη Βόρεια Χίο • Η εκπόνηση ειδικής μελέτης διερεύνησης των επιπτώσεων από την υλοποίηση εξειδικευμένων λειτουργιών αναψυχής, καλλιέργειας, και άμεση θεσμοθέτηση και εφαρμογή όρων προστασίας • Συμμετοχή σε ερευνητικά έργα περιβαλλοντικής διαχείρισης. • Δράσεις για την αύξηση της επισκεψιμότητας του φυσικού τοπίου (δίκτυο πεζοπορικών διαδρομών, αναρρηχτικά πεδία, θέσεις bird watching). • Συνεργασία τοπικών φορέων για την διαχείριση, προστασία και ανάδειξη των ΠΠ

Στρατηγικός Σχεδιασμός Δήμου Χίου

Θεματικός Τομέας:		Τοπική Οικονομική Ανάπτυξη				
Θέμα:		Θαλάσσιο Περιβάλλον				
A/A	ΠΕΔΙΟ ΑΞΙΟΛΟΓΗΣΗΣ	ΔΥΝΑΤΟΤΗΤΕΣ (Ισχυρά σημεία)	ΑΔΥΝΑΜΙΕΣ (προβλήματα / ανάγκες)	ΕΥΚΑΙΡΙΕΣ	ΑΠΕΙΛΕΣ	ΚΡΙΣΙΜΑ ΖΗΤΗΜΑΤΑ
3.	Προστασία Θαλάσσιου Περιβάλλοντος	<ul style="list-style-type: none"> • Η έμφαση στην ολοκλήρωση του Θαλάσσιου Χωροταξικού Σχεδιασμού. • Αξιοποίηση νέων τεχνολογιών διαχείρισης αποβλήτων στη μεταποίηση και στην γεωργία κτηνοτροφία. • Εκσυγχρονισμός συστημάτων διαχείρισης και ελέγχου. • Ενίσχυση της περιβαλλοντικής υπευθυνότητας και του εθελοντισμού. • Χρηματοδότηση και εγκατάσταση συστημάτων έγκαιρης προειδοποίησης και υλικών απορρύπανσης 	<ul style="list-style-type: none"> • Καθυστερήσεις στην Εξειδίκευση της Ευρωπαϊκής και Εθνικής Στρατηγικής. • Ελλιπής στελέχωση των υπηρεσιών του Δήμου και των Νομικών Προσώπων του • Σχετική έλλειψη υποδομών παραλαβής και συστημάτων ελέγχου απόρριψης αποβλήτων πλοίων. • Εποχική επιβάρυνση από παράκτιες τουριστικές δραστηριότητες. • Πλημμυρισμός περιοχών λόγω του κυματισμού της θάλασσας (Λαγκάδα, Καρδάμυλα, Λιθί) • Η διάβρωση των ακτών σε αρκετά σημεία του νησιού με σημαντικότερη εκείνη των νοτιοανατολικών παραλιών 	<ul style="list-style-type: none"> • Ευρωπαϊκή Στρατηγική για την Γαλάζια Ανάπτυξη. • Εθνική Στρατηγική για την Ολοκληρωμένη Θαλάσσια Πολιτική. • Δυνατότητα χρηματοδότησης έργων διαχείρισης αστικών λυμάτων στους μικρούς οικισμούς. • Θεσμικές ρυθμίσεις και κίνητρα για εφαρμογή μέτρων προστασίας περιβάλλοντος από τις παραγωγικές επιχειρήσεις. • Ανάληψη πρωτοβουλιών περιβαλλοντικής προστασίας με σχήματα διασυνοριακής συνεργασίας • Δράσεις και έργα προστασίας παραλιών Αγ. Ερμιόνης και καταρράκτη από τη διάβρωση. 	<ul style="list-style-type: none"> • Η ανεξέλεγκτη απόρριψη απορριμμάτων και κυρίως πλαστικών και πετρελαιοειδών • Περιορισμός δυνατοτήτων ανάληψης ανταποδοτικών έργων. • Ανεπαρκής χρηματοδότηση από δημόσιους πόρους. • Μειωμένη επιχειρησιακή δυνατότητα των ελεγκτικών μηχανισμών. • Καθυστέρηση εφαρμογής προγραμμάτων ανακύκλωσης. • Τα θαλάσσια ατυχήματα • Η διάβρωση των ακτών 	<ul style="list-style-type: none"> • Ενίσχυση των υπηρεσιών του Δήμου και των Νομικών Προσώπων του • Ολοκλήρωση ΕΠΜ για Προστασία και ανάδειξη και προστασία περιοχών της οδηγίας 92/43 • Δράσεις ευαισθητοποίησης, ενίσχυση του εθελοντισμού και στήριξη πρωτοβουλιών πολιτών και ΜΚΟ. • Δράσεις αξιοποίησης θαλάσσιου περιβάλλοντος (δημιουργία τεχνητών υφάλων, δημιουργία καταδυτικών πάρκων κ.α.) • Οριοθέτηση σε όλο το μήκος των ακτογραμμών των ορίων της ζώνης αιγιαλού – παραλίας. • Εκπόνηση σχεδίων διαχείρισης αποβλήτων και γεωργικών υπολειμμάτων. • Πιστοποίηση του εργαστηρίου της ΔΕΥΑΧ και αγορά οργάνων Ελέγχου Ρύπανσης • Δημιουργία ολοκληρωμένου συστήματος έρευνας, ελέγχου, διάσωσης, προστασίας και εκπαίδευσης για την αντιμετώπιση ατυχημάτων, ναυαγίων και κρίσεων πολιτικού χαρακτήρα στο χώρο του Αιγαίου (SAR).

Στρατηγικός Σχεδιασμός Δήμου Χίου

Θεματικός Τομέας:		Παιδεία – Πολιτισμός – Αθλητισμός – Υγεία / Πρόνοια – Τρίτη Ηλικία – Κοινωνική Ενσωμάτωση				
Θέμα:		Αρχιτεκτονική Κληρονομιά				
A/A	ΠΕΔΙΟ ΑΞΙΟΛΟΓΗΣΗΣ	ΔΥΝΑΤΟΤΗΤΕΣ (Ισχυρά σημεία)	ΑΔΥΝΑΜΙΕΣ (προβλήματα / ανάγκες)	ΕΥΚΑΙΡΙΕΣ	ΑΠΕΙΛΕΣ	ΚΡΙΣΙΜΑ ΖΗΤΗΜΑΤΑ
4.	Οι αρχαιολογικοί χώροι, τα μνημεία, οι παραδοσιακοί οικισμοί και οι δυνατότητες αξιοποίησής τους	<ul style="list-style-type: none"> • Η αξιοποίηση των μεσαιωνικών οικισμών • Η ανάδειξη των ιδιαίτερων οικισμών της Χίου που τελούν σε καθεστώς προστασίας • Η αναβίωση αγροκτημάτων του Κάμπου και η ολοκληρωμένη προβολή του νησιού (παλιά αρχοντικά, κήποι, τοπικά προϊόντα, πολιτιστικές εκδηλώσεις) 	<ul style="list-style-type: none"> • Οι δυσχέρειες χρηματοδότησης για την ανάδειξη των μνημείων • Το εξαιρετικά μεγάλο πλήθος των μνημείων και το συνεπαγόμενο κόστος προστασίας ανάδειξης και λειτουργίας. • Ανάγκη ανάδειξης μνημείων όπως και του μοναδικού αρχιτεκτονικού πλούτου και της παράδοσης • Ιεράρχηση έργων και παρεμβάσεων 	<ul style="list-style-type: none"> • Έμφαση σε δράσεις προστασίας και αξιοποίησης αρχιτεκτονικής και πολιτιστικής κληρονομιάς. • Η κινητοποίηση της ομογένειας της Χίου για την αξιοποίηση της πολιτιστικής κληρονομιάς • Αξιοποίηση Ολοκληρωμένων Χωρικών Επενδύσεων ΕΣΠΑ 2021-2027 	<ul style="list-style-type: none"> • Η αδυναμία συντήρησης και ανάδειξης των μνημείων και οικισμών με αρχιτεκτονική αξία • Η έλλειψη μελετών • Το ασαφές και πολύπλοκο ιδιοκτησιακό καθεστώς. • Το έλλειμμα συνεργασίας συναρμόδιων φορέων • Υψηλά κόστη επανάχρησης κτιρίων αρχιτεκτονικής κληρονομιάς 	<ul style="list-style-type: none"> • Συνεργασία με την αρχαιολογική υπηρεσία • Προστασία Πολιτιστικών και Ιστορικών Στοιχείων - Συντήρηση και αποκατάσταση των αρχαίων, μεσαιωνικών και βυζαντινών μνημείων • Βελτίωση της διαχείρισης και λειτουργίας τοπικών μουσείων • Ενοποίηση – Σήμανση επισκέψιμων Αρχαιολογικών Χώρων, Μνημείων και Μουσείων • Εκπόνηση σχεδίου αξιοποίησης μεσαιωνικών οικισμών.

Στρατηγικός Σχεδιασμός Δήμου Χίου

Θεματικός Τομέας:		Προστασία Περιβάλλοντος και Βελτίωση της Ποιότητας Ζωής				
Θέμα:		Καθαριότητα Οδών και Κοινόχρηστων Χώρων – Αποκομιδή Απορριμμάτων – Διαχείριση Ογκωδών Αντικειμένων				
A/A	ΠΕΔΙΟ ΑΞΙΟΛΟΓΗΣΗΣ	ΔΥΝΑΤΟΤΗΤΕΣ (Ισχυρά σημεία)	ΑΔΥΝΑΜΙΕΣ (προβλήματα / ανάγκες)	ΕΥΚΑΙΡΙΕΣ	ΑΠΕΙΛΕΣ	ΚΡΙΣΙΜΑ ΖΗΤΗΜΑΤΑ
5.	Η καθαριότητα οδών και κοινοχρήστων χώρων – το σύστημα διαχείρισης των στερεών αποβλήτων	<ul style="list-style-type: none"> Δυνατότητα βελτίωσης του επιπέδου καθαριότητας των οδών και κοινόχρηστων χώρων Δυνατότητα βελτίωσης οικονομικών δεδομένων Προμήθεια νέου οχήματος πλύσης των κάδων. 	<ul style="list-style-type: none"> Η έλλειψη προσωπικού που δημιουργεί προβλήματα στην καλύτερη οργάνωση της αποκομιδής, ιδιαίτερα κάποιων οικισμών εκτός της πόλης Ανάγκη πλήρους καταγραφής των δρομολογίων και των θέσεων των κάδων με στόχο την βελτιστοποίηση των δρομολογίων Ανάγκη επίλυσης του προβλήματος των κτιριακών εγκαταστάσεων Η σταδιακή παλαίωση του εξοπλισμού Προβλήματα χώρου για την ασφάλεια και στέγαση του εξοπλισμού Πλύση των κάδων σε τακτικότερη βάση 	<ul style="list-style-type: none"> Χρηματοδότηση υλοποίησης έργων από πολλές χρηματοδοτικές πηγές (Τρίτης, ΕΣΠΑ κλπ.) Ένταξη δράσεων προμήθειας υλικοτεχνικής υποδομής σε προγράμματα χρηματοδότησης Η ολοκλήρωση και η εφαρμογή του Τοπικού Σχεδίου Διαχείρισης Αποβλήτων (ΤΟ.Σ.Δ.Α.) 	<ul style="list-style-type: none"> Ενδεχόμενες επιπτώσεις λόγω μη επίτευξης εθνικών στόχων. Περιορισμένα χρονικά περιθώρια εφαρμογής νέας νομοθεσίας για διαχείριση απορριμμάτων. Η επιβάρυνση της καθαριότητας λόγω προσέλευσης και των μετακινήσεων των μεταναστών Περιορισμένη δυνατότητα βελτίωσης της ανταποδοτικότητας Αύξηση του λειτουργικού κόστους από την εφαρμογή συστημάτων και διαδικασιών που προβλέπονται από τη νομοθεσία και τους κανονισμούς της ΕΕ. 	<ul style="list-style-type: none"> Η Ολοκλήρωση και η εφαρμογή του ΤΟΣΔΑ Ένταξη και ολοκλήρωση του έργου για την υπογειοποίηση press container Το πλούσιμο του βασικού οδικού δικτύου και των κάδων της πόλης Επανασχεδιασμός συστήματος διαχείρισης και αντιμετώπισης ελλείψεων προσωπικού Εξορθολογισμός της συντήρησης οχημάτων και μηχανημάτων με ενίσχυση του συνεργείου του Δήμου με εξειδικευμένο ανθρώπινο δυναμικό. Η προμήθεια εξοπλισμού καθαριότητας Η κινητοποίηση των κατοίκων και η οργάνωση εθελοντικών δράσεων καθαρισμού Η βελτίωση της ανταποδοτικότητας προς τους πολίτες όσον αφορά στην καθαριότητα
6.	Η συλλογή των	<ul style="list-style-type: none"> Δυνατότητα 	<ul style="list-style-type: none"> Ελλείψεις σε θέματα 	<ul style="list-style-type: none"> Δυνατότητα 	<ul style="list-style-type: none"> Αύξηση των αναγκών 	<ul style="list-style-type: none"> Ο καθορισμός διαδικασίας συλλογής

Στρατηγικός Σχεδιασμός Δήμου Χίου

Θεματικός Τομέας:		Προστασία Περιβάλλοντος και Βελτίωση της Ποιότητας Ζωής				
Θέμα:		Καθαριότητα Οδών και Κοινόχρηστων Χώρων – Αποκομιδή Απορριμμάτων – Διαχείριση Ογκωδών Αντικειμένων				
A/A	ΠΕΔΙΟ ΑΞΙΟΛΟΓΗΣΗΣ	ΔΥΝΑΤΟΤΗΤΕΣ (Ισχυρά σημεία)	ΑΔΥΝΑΜΙΕΣ (προβλήματα / ανάγκες)	ΕΥΚΑΙΡΙΕΣ	ΑΠΕΙΛΕΣ	ΚΡΙΣΙΜΑ ΖΗΤΗΜΑΤΑ
	αδρανών υλικών και ογκωδών αντικειμένων	<p>οργανωμένης διαδικασίας συλλογής ογκωδών αντικειμένων με σύγχρονα μηχανήματα και συγκεκριμένες ημέρες της εβδομάδας</p> <ul style="list-style-type: none"> • Η εφαρμογή του ΠΕΣΔΑ βάσει του νέου εθνικού σχεδιασμού. • Η αξιοποίηση του κλαδοτεμαχιστή στο χώρο του ΣΜΑ 	<p>ολοκληρωμένης και συνεχούς διαχείρισης ογκωδών αντικειμένων</p> <ul style="list-style-type: none"> • 	<p>αξιοποίησης χρηματοδοτήσεων για την αγορά εξοπλισμού</p> <ul style="list-style-type: none"> • Η ολοκλήρωση του διαγωνισμού για τη δημιουργία πράσινου σημείου 	<p>σε εξοπλισμό και προσωπικό για την συλλογή των ογκωδών αντικειμένων με συνέπεια την αύξηση του λειτουργικού κόστους της υπηρεσίας</p> <ul style="list-style-type: none"> • Κίνδυνος επιβολής περιβαλλοντικών προστίμων σε περίπτωση μη κάλυψης των απαιτήσεων της ΕΕ. 	<p>ογκωδών αντικειμένων. Εξέταση μερικής ανταποδοτικότητας της παρεχόμενης υπηρεσίας</p> <ul style="list-style-type: none"> • Η προμήθεια υλικοτεχνικής υποδομής η οποία θα έχει ως αποκλειστικό σκοπό την συλλογή των ογκωδών αντικειμένων (φορητά ανατρεπόμενα, JCB, «container» συλλογής μπαζο-απορριμμάτων, κλπ.) • Η ολοκλήρωση της κατασκευή του Πράσινου Σημείου με τον τεμαχιστή ογκωδών
7.	Η ανακύκλωση	<ul style="list-style-type: none"> • Έχει συναφθεί συμφωνία με την Ελληνική Εταιρεία Αξιοποίησης Ανακύκλωσης για την παραχώρηση δωρεάν οχημάτων συλλογής ανακυκλώσιμων υλικών και κάδων ανακύκλωσης και για την παροχή εισφοράς στο Δήμο αντίστοιχης των ανακυκλώσιμων υλικών που συλλέγονται. • Δυνατότητα ενημέρωσης για τα προγράμματα ανακύκλωσης στα σχολεία • Δράσεις ενίσχυσης της οικολογικής συνείδησης, του εθελοντισμού και της 	<ul style="list-style-type: none"> • Μικρά ποσοστά ανακύκλωσης και μεγάλος όγκος απορριμμάτων • Τα ιδιαίτερα χαρακτηριστικά του νησιού δεν καθιστούν την ανακύκλωση πλήρως ανταποδοτική διαδικασία. • Εποχική διακύμανση του όγκου και της σύνθεσης των ανακυκλώσιμων. • Καθυστερήση στην εφαρμογή προγράμματος κομποστοποίησης 	<ul style="list-style-type: none"> • Η δημιουργία της μονάδας με την ολοκλήρωση του διαγωνισμού για την επεξεργασία απορριμμάτων και κομποστοποίησης βιοαποβλήτων. • Η ανακύκλωση τυχάνει ιδιαίτερης αποδοχής από την Ευρωπαϊκή Ένωση για την χρηματοδότηση ανάλογων έργων • Εφαρμογή προγράμματος ανακύκλωσης με την 	<ul style="list-style-type: none"> • Ενδεχόμενη καθυστέρηση εφαρμογής ολοκληρωμένου προγράμματος διαχείρισης ανακυκλώσιμων λόγω έλλειψης υποδομών • Η καθυστέρηση στη δημιουργία εγκαταστάσεων επεξεργασίας ΑΕΚΚ • Η καθυστέρηση στον εκσυγχρονισμό του μηχανολογικού εξοπλισμού, οχημάτων, μηχανημάτων κλπ. • Η περιορισμένη ανταπόκριση – συμμετοχή των πολιτών 	<ul style="list-style-type: none"> • Σχεδιασμός, δημιουργία και λειτουργία συστήματος κομποστοποίησης βιοαποβλήτων • Το αυτόνομο πρόγραμμα ανακύκλωσης, για να τύχει κοινωνικής αποδοχής, θα πρέπει να συνοδεύεται από αυστηρές κανονιστικές διατάξεις, από την υλοποίηση δράσεων ενημέρωσης και ευαισθητοποίησης των πολιτών και την ενεργό συμμετοχή των επιχειρήσεων είτε ως εταίρων είτε ως χορηγών. • Δημιουργία συστήματος για ανακύκλωση αγροτικών αποβλήτων (κλαδέματα κλπ.) • Περαιτέρω αύξηση των ποσοστών ανακύκλωσης • Πρόγραμμα συνεχιζόμενης ενημέρωσης και ευαισθητοποίησης τοπικού πληθυσμού για την προώθηση της

Στρατηγικός Σχεδιασμός Δήμου Χίου

Θεματικός Τομέας:		Προστασία Περιβάλλοντος και Βελτίωση της Ποιότητας Ζωής				
Θέμα:		Καθαριότητα Οδών και Κοινόχρηστων Χώρων – Αποκομιδή Απορριμμάτων – Διαχείριση Ογκωδών Αντικειμένων				
A/A	ΠΕΔΙΟ ΑΞΙΟΛΟΓΗΣΗΣ	ΔΥΝΑΤΟΤΗΤΕΣ (Ισχυρά σημεία)	ΑΔΥΝΑΜΙΕΣ (προβλήματα / ανάγκες)	ΕΥΚΑΙΡΙΕΣ	ΑΠΕΙΛΕΣ	ΚΡΙΣΙΜΑ ΖΗΤΗΜΑΤΑ
		<p>συμμετοχής των κατοίκων</p> <ul style="list-style-type: none"> • Η ύπαρξη συστήματος ανακύκλωσης με διαλογή στην πηγή (οργανικά-βιολογικά, χαρτί, πλαστικά, μέταλλα, γυαλί) σε συνδυασμό με δράσεις ευαισθητοποίησης και ενημέρωσης των πολιτών • Έχει ολοκληρωθεί η κτηριακή υποδομή του ΚΔΑΥ της ΔΙΑΝΟΧ. 		<p>ενεργό στήριξη και συμμετοχή όλων των Σχολικών Μονάδων, καθώς επίσης και των υπαλλήλων του Δήμου οι οποίοι θα έχουν ρόλο καθοδηγητικό</p> <ul style="list-style-type: none"> • Η δημιουργία μηχανισμού διαχείρισης που μπορεί ν' αποτελέσει πρότυπο για αντίστοιχες περιοχές (νησιωτικές, απομακρυσμένες κλπ.) 	<p>και των επιχειρήσεων στις δράσεις ανακύκλωσης και διαλογής στην πηγή</p>	<p>ανακύκλωσης</p> <ul style="list-style-type: none"> • Δημιουργία μικρών τοπικών κέντρων ολοκληρωμένης διαχείρισης

Στρατηγικός Σχεδιασμός Δήμου Χίου

Θεματικός Τομέας:		Προστασία Περιβάλλοντος και Βελτίωση της Ποιότητας Ζωής				
Θέμα:		Ενεργοποίηση του Πολίτη με Έμφαση στο Περιβάλλον και Προώθηση του Εθελοντισμού				
A/A	ΠΕΔΙΟ ΑΞΙΟΛΟΓΗΣΗΣ	ΔΥΝΑΤΟΤΗΤΕΣ (Ισχυρά σημεία)	ΑΔΥΝΑΜΙΕΣ (προβλήματα / ανάγκες)	ΕΥΚΑΙΡΙΕΣ	ΑΠΕΙΛΕΣ	ΚΡΙΣΙΜΑ ΖΗΤΗΜΑΤΑ
8.	Συμμετοχή Πολιτών - Εθελοντισμός	<ul style="list-style-type: none"> Αξιοποίηση εθελοντισμού κατοίκων στην όλη προσπάθεια του Δήμου για καθαρό περιβάλλον Ενίσχυση της οικολογικής συνείδησης και της υπευθυνότητας των πολιτών. Δυνατότητα χρηματοδότησης ενημερωτικών δράσεων του Δήμου σε συνεργασία με ΕΕΑΑ, οικολογικές οργανώσεις και τοπικούς συλλόγους. Ανάπτυξη συνεργασιών διαδημοτικού χαρακτήρα βασισμένες σε μοντέλο εθελοντικής και θεσμοθετημένης διακυβέρνησης θεμάτων που άπτονται του περιβάλλοντος 	<ul style="list-style-type: none"> Η αντίληψη ιδιωτών και δημοσίων φορέων ότι η καθαριότητα είναι αποκλειστική υπόθεση του Δήμου Η περιορισμένη συμμετοχή κοινού και επιχειρήσεων στις δράσεις καθαριότητας και στη διατήρηση της Επιβάρυνση ιδίως των κοινόχρηστων χώρων λόγω της διαρκούς παρουσίας μεταναστών και προσφύγων 	<ul style="list-style-type: none"> Ευκαιρίες χρηματοδότησης των δράσεων από το Π.Ε.Π. και το ΕΠΕΡΑΑ Ο κώδικας δήμων και κοινοτήτων προωθεί τις εθελοντικές συνεργασίες μεταξύ δήμων για την αντιμετώπιση κοινών προβλημάτων 	<ul style="list-style-type: none"> Η περιορισμένη δυνατότητα των υφιστάμενων υποδομών και μηχανισμών να ανταποκριθούν στις ανάγκες. Η εφαρμογή αδόκιμων και μη προσαρμοσμένων στα τοπικά χαρακτηριστικά μεθόδων ενημέρωσης και ευαισθητοποίησης 	<ul style="list-style-type: none"> Η ενίσχυση της περιβαλλοντικής συνείδησης και της ενημέρωσης των πολιτών με την βοήθεια των ΜΜΕ (ηλεκτρονικών και έντυπων) Η ενθάρρυνση της ενεργού συμμετοχής των πολιτών σε διαδικασίες λήψης αποφάσεων και ελέγχου για περιβαλλοντικά θέματα Η προμήθεια εκπαιδευτικού υλικού για την περιβαλλοντική εκπαίδευση στα σχολεία Η αναθεώρηση κανονιστικών διατάξεων προστασίας του περιβάλλοντος με την συμμετοχή των παιδιών (σχεδιασμός και ενημέρωση της τοπικής κοινωνίας μέσα από τα σχολεία) Ο σχεδιασμός και εφαρμογή ενός νέου, και σύγχρονου κανονισμού καθαριότητας Η συνεργασία με το ΚΠΕ για τον σχεδιασμό, τη προώθηση και την εφαρμογή προγράμματος ενεργοποίησης και ευαισθητοποίησης των κατοίκων και των επιχειρήσεων σε θέματα προστασίας του περιβάλλοντος Δημιουργία συντονιστικού μηχανισμού περιβαλλοντικής προστασίας και ευαισθητοποίησης

Στρατηγικός Σχεδιασμός Δήμου Χίου

Θεματικός Τομέας:		Προστασία Περιβάλλοντος και Βελτίωση της Ποιότητας Ζωής				
Θέμα:		Η λειτουργικότητα του αστικού και περιαστικού πρασίνου				
A/A	ΠΕΔΙΟ ΑΞΙΟΛΟΓΗΣΗΣ	ΔΥΝΑΤΟΤΗΤΕΣ (Ισχυρά σημεία)	ΑΔΥΝΑΜΙΕΣ (προβλήματα / ανάγκες)	ΕΥΚΑΙΡΙΕΣ	ΑΠΕΙΛΕΣ	ΚΡΙΣΙΜΑ ΖΗΤΗΜΑΤΑ
9.	Το αστικό και περιαστικό πράσινο	<ul style="list-style-type: none"> • Ενσωμάτωση των αρχών βιοκλιματικού σχεδιασμού στον αστικό χώρο. • Χώροι αστικού πρασίνου που συνδέονται με την ιστορία του τόπου και αποτελούν πόλους επισκεψιμότητας (πχ Ανάπλαση Δημοτικού Κήπου) • Διαθέσιμοι χώροι για βελτίωση περιαστικού πρασίνου και υποδομών αναψυχής. • Δυνατότητα υλοποίησης έργων με ίδια μέσα. 	<ul style="list-style-type: none"> • Έλλειψη προσωπικού με εξειδίκευση σε θέματα διαχείρισης αστικού περιβάλλοντος • Οι κοινόχρηστοι χώροι έχουν μεγάλες ανάγκες συντήρησης και διατήρησης, συμπεριλαμβανομένων και των απαραίτητων εργασιών του πρασίνου. • Ολοκληρωμένος Σχεδιασμός και αρχιτεκτονικά πρότυπα, κατευθύνσεις για μελέτες έργων πρασίνου. 	<ul style="list-style-type: none"> • Η δυνατότητα αναβάθμισης του αστικού πρασίνου, στο πλαίσιο των αστικών αναπλάσεων. • Η χρηματοδότηση έργων συντήρησης μέσα από Προγράμματα για την Τοπική Αυτοδιοίκηση • Η ένταξη των ελεύθερων χώρων στον σχεδιασμό της Βιώσιμης Αστικής Ανάπτυξης. 	<ul style="list-style-type: none"> • Η αισθητική υποβάθμιση των χώρων πρασίνου από βανδαλισμούς • Η περιορισμένη δυνατότητα ελέγχου και αστυνόμευσης. • Περιορισμένη δυνατότητα χρηματοδότησης έργων από το Πράσινο Ταμείο • Δεν υπάρχουν ώριμες μελέτες ανάπλασης για να ενταχθούν έργα στο ΕΣΠΑ 	<ul style="list-style-type: none"> • Ωρίμανση έργων που θα εκτελεστούν με ίδια μέσα και εκπόνηση των απαιτούμενων μελετών • Περιορισμός της κατάληψης δημόσιων κοινόχρηστων χώρων αστικού πρασίνου • Ενίσχυση του ανθρώπινου δυναμικού στη Διεύθυνση Περιβάλλοντος και Πρασίνου

Στρατηγικός Σχεδιασμός Δήμου Χίου

Θεματικός Τομέας:		Προστασία Περιβάλλοντος και Βελτίωση της Ποιότητας Ζωής				
Θέμα:		Κοιμητήρια και αδέσποτα ζώα				
A/A	ΠΕΔΙΟ ΑΞΙΟΛΟΓΗΣΗΣ	ΔΥΝΑΤΟΤΗΤΕΣ (Ισχυρά σημεία)	ΑΔΥΝΑΜΙΕΣ (προβλήματα / ανάγκες)	ΕΥΚΑΙΡΙΕΣ	ΑΠΕΙΛΕΣ	ΚΡΙΣΙΜΑ ΖΗΤΗΜΑΤΑ
10.	Η λειτουργία των κοιμητηρίων	<ul style="list-style-type: none"> Υπαρξη επαρκών χώρων για κοιμητήρια 	<ul style="list-style-type: none"> Σε πολλές περιπτώσεις τα κοιμητήρια βρίσκονται σε αποστάσεις πολύ κοντά στους κατοικημένους οικισμούς Η διαχείριση της λειτουργίας των Κοιμητηρίων 	<ul style="list-style-type: none"> Η Δυνατότητα βελτίωσης της λειτουργίας των κοιμητηρίων 	<ul style="list-style-type: none"> Προβλήματα αποδοχής χωροθέτησης νέων 	<ul style="list-style-type: none"> Βελτίωση της διαλειτουργικότητας μεταξύ των υπηρεσιών του Δήμου για τη λειτουργία των κοιμητηρίων Σύνταξη σύγχρονων κανονισμών λειτουργίας των Κοιμητηρίων Βελτιστοποίηση της εξυπηρέτησης των δημοτών
11.	Διαχείριση αδέσποτων ζώων	<ul style="list-style-type: none"> Επαρκής κάλυψη των αναγκών 	<ul style="list-style-type: none"> Αποσαφήνιση ρόλων και αρμοδιοτήτων υπηρεσιών 	<ul style="list-style-type: none"> Η ευαισθητοποίηση του κοινού Η χρηματοδότηση της κατασκευής νέου κυνοκομείου Η ενημέρωση του κοινού για την έγκαιρη στείρωση και φροντίδα των κατοικίδιων 	<ul style="list-style-type: none"> Η αύξηση του αριθμού των αδέσποτων ζώων 	<ul style="list-style-type: none"> Ανάπτυξη Εθελοντισμού Δράσεις ενημέρωσης του κοινού σε συνεργασία με φιλοζωικές οργανώσεις

Στρατηγικός Σχεδιασμός Δήμου Χίου

Θεματικός Τομέας:		Προστασία Περιβάλλοντος και Βελτίωση της Ποιότητας Ζωής				
Θέμα:		Διαχείριση Φυσικών Πόρων και Τοπίου-Δάση				
A/A	ΠΕΔΙΟ ΑΞΙΟΛΟΓΗΣΗΣ	ΔΥΝΑΤΟΤΗΤΕΣ (Ισχυρά σημεία)	ΑΔΥΝΑΜΙΕΣ (προβλήματα / ανάγκες)	ΕΥΚΑΙΡΙΕΣ	ΑΠΕΙΛΕΣ	ΚΡΙΣΙΜΑ ΖΗΤΗΜΑΤΑ
12.	Διαχείριση Δασών και δασικών εκτάσεων	<ul style="list-style-type: none"> Αξιόλογα δασικά οικοσυστήματα (κυρίως στη Βόρεια Χίο) Σπάνια είδη χλωρίδας Έλεγχος, συντήρηση, βελτίωση και ανάπτυξη του συστήματος πυρασφάλειας αλσών και κοινοχρήστων χώρων 	<ul style="list-style-type: none"> Η έλλειψη δασικού κτηματολογίου Διαχείριση δασικού πυρήνα Κλειδούς 	<ul style="list-style-type: none"> Ολοκλήρωση δασικού Κτηματολογίου Προγράμματα Αναδάσωσης 	<ul style="list-style-type: none"> Πυρκαγιές Εξάπλωση ασθενειών ιδίως στα πευκοδάση Λαθροϋλοτομία 	<ul style="list-style-type: none"> Αναμόρφωση ΟΕΥ και πρόσληψη δασολόγου Ολοκληρωμένο σχέδιο διαχείρισης δασών- Έργα πυροπροστασίας των δασών και πολυετές πλάνο αναδασώσεων Αναπλάσεις και υποδομές αναψυχής σε δάση και δασικές περιοχές Ανάδειξη περιστατικών δασών με ήπιες παρεμβάσεις Ενίσχυση Εθελοντικών ομάδων Η ενεργός συνεργασία με τη δασική Υπηρεσία

Θεματικός Τομέας:		Προστασία Περιβάλλοντος και Βελτίωση της Ποιότητας Ζωής				
Θέμα:		Διαχείριση Φυσικών Πόρων και Τοπίου-Υδατικοί Πόροι				
A/A	ΠΕΔΙΟ ΑΞΙΟΛΟΓΗΣΗΣ	ΔΥΝΑΤΟΤΗΤΕΣ (Ισχυρά σημεία)	ΑΔΥΝΑΜΙΕΣ (προβλήματα / ανάγκες)	ΕΥΚΑΙΡΙΕΣ	ΑΠΕΙΛΕΣ	ΚΡΙΣΙΜΑ ΖΗΤΗΜΑΤΑ
13.	Διαχείριση υδατικών πόρων	<ul style="list-style-type: none"> Σχετικά ικανοποιητική ωρίμανση αρδευτικών έργων και έργων αντιπλημμυρικής προστασίας. Αξιοποίηση συστημάτων και τεχνολογιών για την εξοικονόμηση του νερού άρδευσης Προς ένταξη το έργο για την αντιπλημμυρική προστασία ρέματος Καλοπλύτη, και της αντιπλημμυρικής προστασίας Μεστών Έχει ολοκληρωθεί η μελέτη αντιπλημμυρικής προστασίας 	<ul style="list-style-type: none"> Οι επανειλημμένες πλημμύρες που προκαλούνται από κατά τόπους χειμάρρους Πλημμελής καθαρισμός χειμάρρων και ρεμάτων Υπεράντληση υπόγειων υδροφορέων Υπερεκμετάλλευση των φυσικών πόρων με αποτέλεσμα την εξάντλησή τους (υδρευτικό – ανεξέλεγκτη βόσκηση) 	<ul style="list-style-type: none"> Ο ολοκληρωμένος σχεδιασμός των έργων αξιοποίησης υδατικού δυναμικού και των έργων αντιπλημμυρικής προστασίας. Δυνατότητα ολοκλήρωσης και λειτουργικής αναβάθμισης αρδευτικών και αντιπλημμυρικών έργων. Η υλοποίηση έργων για την αντιπλημμυρική προστασία 	<ul style="list-style-type: none"> Έντονα πλημμυρικά φαινόμενα λόγω του φαινομένου της κλιματικής αλλαγής Αύξηση των αρδευτικών και υδροεπικίνδυνων αναγκών. Οι επεμβάσεις στην κοίτη των ποταμών Η περιορισμένη διαθεσιμότητα των πόρων. Η υπεράντληση των υπόγειων υδροφορέων. 	<ul style="list-style-type: none"> Εξειδίκευση και μελετητική ωρίμανση έργων διαχείρισης υδάτινου δυναμικού σε συνεργασία με τη ΔΕΥΑΧ Οριοθέτηση των ρεμάτων Ολοκλήρωση του έργου της Σκύλλας με την κατασκευή ενός ανασχετικού φράγματος Ολοκλήρωση των έργων αντιπλημμυρικής προστασίας Επίλυση προβλημάτων απορροής ομβρίων

Στρατηγικός Σχεδιασμός Δήμου Χίου

Θεματικός Τομέας:		Προστασία Περιβάλλοντος και Βελτίωση της Ποιότητας Ζωής				
Θέμα:		Διαχείριση Φυσικών Πόρων και Τοπίου-Υδατικοί Πόροι				
A/A	ΠΕΔΙΟ ΑΞΙΟΛΟΓΗΣΗΣ	ΔΥΝΑΤΟΤΗΤΕΣ (Ισχυρά σημεία)	ΑΔΥΝΑΜΙΕΣ (προβλήματα / ανάγκες)	ΕΥΚΑΙΡΙΕΣ	ΑΠΕΙΛΕΣ	ΚΡΙΣΙΜΑ ΖΗΤΗΜΑΤΑ
		Φραγκοβουνίου -Κάμπου				

Θεματικός Τομέας:		Προστασία Περιβάλλοντος και Βελτίωση της Ποιότητας Ζωής				
Θέμα:		Η λειτουργικότητα των αστικών περιοχών και των κύριων οικισμών				
A/A	ΠΕΔΙΟ ΑΞΙΟΛΟΓΗΣΗΣ	ΔΥΝΑΤΟΤΗΤΕΣ (Ισχυρά σημεία)	ΑΔΥΝΑΜΙΕΣ (προβλήματα / ανάγκες)	ΕΥΚΑΙΡΙΕΣ	ΑΠΕΙΛΕΣ	ΚΡΙΣΙΜΑ ΖΗΤΗΜΑΤΑ
14.	Οι λειτουργίες της πόλης και των μεγάλων οικισμών	<ul style="list-style-type: none"> Κατανόηση και αποδοχή της αναγκαιότητας ρυθμιστικών παρεμβάσεων σε ενιαίο σχεδιασμό αστικής βιώσιμης κινητικότητας. Αξιοποίηση της ύπαρξης πολλών και σημαντικών μνημείων (προϊστορικών, κλασικών, βυζαντινών και νεωτέρων), αλλά και στη διατήρηση και ανάδειξη των πλούσιων πολιτιστικών χαρακτηριστικών της πόλης και των οικισμών Αναβάθμιση της συνολικής εικόνας και των λειτουργιών του αστικού χώρου. Ο ολοκληρωμένος σχεδιασμός ανάπτυξης – ανάπλασης της πόλης 	<ul style="list-style-type: none"> Ο πολυλειτουργικός χαρακτήρας του πολεοδομικού συγκροτήματος και οι συνεπαγόμενες συγκρούσεις χρήσεων Μικρά και αποσπασματικά έργα στην πόλη της Χίου και στους οικισμούς, που ενίοτε δεν εναρμονίζονται στο γενικότερο περιβάλλον (φυσικό και δομημένο) των περιοχών παρέμβασης. Προβλήματα αισθητικής, λειτουργικής υποβάθμισης του κέντρου της πόλης Υποβάθμιση του αρχιτεκτονικού πλούτου, του αρχικού πολεοδομικού ιστού και της πολιτιστικής ταυτότητας της πόλης Ρυθμίσεις κυκλοφορίας και στάθμευσης που ενίοτε δεν υπακούουν σε ένα συνολικό σχεδιασμό. 	<ul style="list-style-type: none"> Δυνατότητα χρηματοδότησης έργων αστικών αναπλάσεων και Βιώσιμης Κινητικότητας. Αξιοποίηση νέου θεσμικού πλαισίου (ΤΧΣ,ΕΧΣ κλπ) Πρώθηση πολιτικών αναβάθμισης του αστικού περιβάλλοντος (εξοικονόμηση ενέργειας, βιοκλιματικός σχεδιασμός έργων και δημόσιου χώρου, χρήση ποδηλάτου και διασφάλιση προσβάσεων ΑμεΑ 	<ul style="list-style-type: none"> Καθυστερήσεις στην εκπόνηση των απαιτούμενων μελετών λόγω θεσμικού πλαισίου και ελλείψεων προσωπικού Διαχείριση του προβλήματος της προσωρινής υποδοχής προσφύγων και μεταναστών. Θέματα ασφάλειας και αστυνόμευσης 	<ul style="list-style-type: none"> Η εκπόνηση ΣΒΑΚ και μελετών χωροθέτησης εγκαταστάσεων τροφοδοσίας ηλεκτροκίνητων οχημάτων. Μελέτες ανάπλασης ευρύτερης αστικής περιοχής πόλεως και κύριων οικισμών της Χίου Η ανάπλαση, ανάδειξη και προστασία ιστορικών κτηρίων Η επιλογή περιοχών, ζωνών ή οικισμών που θα προηγηθούν στην εκπόνηση των μελετών ανάπλασης Η υποβολή προτάσεων χρηματοδότησης με βάση ένα ολοκληρωμένο σχέδιο αστικών αναπλάσεων.

Στρατηγικός Σχεδιασμός Δήμου Χίου

Θεματικός Τομέας:		Προστασία Περιβάλλοντος και Βελτίωση της Ποιότητας Ζωής				
Θέμα:		Η λειτουργικότητα των αστικών περιοχών και των κύριων οικισμών				
A/A	ΠΕΔΙΟ ΑΞΙΟΛΟΓΗΣΗΣ	ΔΥΝΑΤΟΤΗΤΕΣ (Ισχυρά σημεία)	ΑΔΥΝΑΜΙΕΣ (προβλήματα / ανάγκες)	ΕΥΚΑΙΡΙΕΣ	ΑΠΕΙΛΕΣ	ΚΡΙΣΙΜΑ ΖΗΤΗΜΑΤΑ
15.	Οι δημόσιοι – κοινόχρηστοι χώροι	<ul style="list-style-type: none"> Ενσωμάτωση των αρχών βιοκλιματικού σχεδιασμού στον αστικό χώρο. Χώροι που συνδέονται με την ιστορία του τόπου και αποτελούν πόλους επισκεψιμότητας. Κοινόχρηστοι χώροι υπάρχουν σε ολόκληρη τη Χίο, τόσο στο αστικό τμήμα της πόλης, όσο και στα χωριά. Η διαδικασία συμμόρφωσης των παιδικών χαρών με τα πρότυπα του ΕΛΟΤ έχει ολοκληρωθεί σε σημαντικό βαθμό. Αξιοποίηση των ανταποδοτικών χρήσεων σε κοινόχρηστους χώρους για την αναβάθμιση και συντήρησή τους. Παρεμβάσεις στα παραλιακά μέτωπα των Οικισμών. (Βελτίωση και συμπλήρωση κοινοχρήστων χώρων οικισμού Κώμης, Μελέτη 	<ul style="list-style-type: none"> Οι περισσότεροι από τους κοινόχρηστους χώρους δεν έχουν σχεδιαστεί και μελετηθεί στο πλαίσιο ενός ευρύτερου σχεδιασμού της περιοχής που εξυπηρετούν. Οι κοινόχρηστοι χώροι έχουν μεγάλες ανάγκες συντήρησης και διατήρησης. 	<ul style="list-style-type: none"> Η δυνατότητα ολοκληρωμένου σχεδιασμού και συμπληρωματικότητας των χρήσεων των κοινοχρήστων χώρων. Η χρηματοδότηση παρεμβάσεων ανάπλασης κοινοχρήστων χώρων μέσα από το ΠΕΠ Ένταξη των κοινοχρήστων χώρων σε μελέτες ανάπλασης των περιοχών που εξυπηρετούν (όπου αυτό είναι δυνατό βάσει των διαθέσιμων πόρων), ώστε κάθε νέο έργο ή παρέμβαση να είναι πλέον σύμφωνη με τον γενικότερο αρχιτεκτονικό σχεδιασμό της περιοχής. 	<ul style="list-style-type: none"> Η διαρκής αύξηση των απαιτήσεων εμπορικής αξιοποίησης σε βάρος των ελεύθερων χρήσεων. Η μη τήρηση των όρων παραχώρησης δικαιωμάτων εκμετάλλευσης και η αισθητική υποβάθμιση. Η περιορισμένη δυνατότητα ελέγχου και αστυνόμευσης. Περιορισμένη δυνατότητα χρηματοδότησης έργων από το Πράσινο Ταμείο 	<ul style="list-style-type: none"> Ιεράρχηση παρεμβάσεων και ενσωμάτωση στο σχεδιασμό αστικών αναπλάσεων. Ωρίμανση έργων που θα εκτελεστούν με ίδια μέσα και εκπόνηση των απαιτούμενων μελετών Δημιουργία σταθερού και επαρκούς πλαισίου και όρων εμπορικών χρήσεων κοινοχρήστων χώρων Έλεγχος της διασφάλισης της προσβασιμότητας των ΑμεΑ στους κοινόχρηστους χώρους. Διαμορφώσεις και εξοπλισμός παράκτιων τουριστικών περιοχών Περιορισμός της κατάληψης δημόσιων κοινοχρήστων χώρων

Στρατηγικός Σχεδιασμός Δήμου Χίου

Θεματικός Τομέας:		Προστασία Περιβάλλοντος και Βελτίωση της Ποιότητας Ζωής				
Θέμα:		Η λειτουργικότητα των αστικών περιοχών και των κύριων οικισμών				
A/A	ΠΕΔΙΟ ΑΞΙΟΛΟΓΗΣΗΣ	ΔΥΝΑΤΟΤΗΤΕΣ (Ισχυρά σημεία)	ΑΔΥΝΑΜΙΕΣ (προβλήματα / ανάγκες)	ΕΥΚΑΙΡΙΕΣ	ΑΠΕΙΛΕΣ	ΚΡΙΣΙΜΑ ΖΗΤΗΜΑΤΑ
		Ανάπλασης παραλιακού μετώπου Δασκαλόπετρα-Κοντάρι)				
16.	Λιμενικές ζώνες ως βασικό στοιχείο της πόλης και των παράκτιων περιοχών	<ul style="list-style-type: none"> Ολοκλήρωση σχεδιασμού λιμενικών ζωνών και σύνδεση με τις λειτουργίες και την δραστηριότητα των πόλεων και των οικισμών. Αξιοποίηση νέου λιμένα Μεστών Αξιοποίηση χερσαίων ζωνών τουριστικών αλλά και αλιευτικών καταφυγίων. Δυνατότητα αναβάθμισης υφιστάμενων και δημιουργίας νέων λιμενικών χρήσεων και εγκαταστάσεων Δυνατότητα αξιοποίησης του λιμανιού ως βασικού παράγοντα διαμόρφωσης της αισθητικής αναβάθμισης και λειτουργικής αναζωογόνησης της πόλης 	<ul style="list-style-type: none"> Καθυστέρηση αναβάθμισης των λιμενικών εγκαταστάσεων του Κεντρικού Λιμένα Χίου Αντιμέτωπιση του προβλήματος της εμπλοκής των λιμενικών δραστηριοτήτων με την κυκλοφοριακή κίνηση και τις άλλες χερσαίες δραστηριότητες εστίασης και αναψυχής που αναπτύσσονται στην περιοχή του λιμένα. Η κυκλοφοριακή φόρτιση που επιφέρει στην πόλη η ακτοπλοΐα. Η ανεπάρκεια αποθηκευτικών χώρων και υποδομών για την παραλαβή ή αποστολή εμπορευμάτων. Οι συνθήκες που επικρατούν στο λιμάνι κατά περιόδους με τους μετανάστες/πρόσφυγες 	<ul style="list-style-type: none"> Θεσμοθέτηση και εφαρμογή Ολοκληρωμένης Θαλάσσιας Πολιτικής. Αξιοποίηση της ζήτησης για υποδομές θαλάσσιου τουρισμού (μαρίνες και τουριστικοί λιμένες) Η αναβάθμιση του παραλιακού μετώπου του λιμανιού της πόλης της Χίου, ως μοχλού τουριστικής ανάπτυξης 	<ul style="list-style-type: none"> Ύπαρξη χρήσεων που επιβαρύνουν την λειτουργία του σημερινού λιμένα Χίου. Η αβεβαιότητα για την πολιτική ακτοπλοϊκών συνδέσεων εθνικού και περιφερειακού επιπέδου. Η πιθανότητα χρηματοδότησης από κοινотικά κονδύλια είναι περιορισμένη Ο ενδεχόμενος περιορισμός των χρηματοδοτικών πόρων και η έμφαση στην ανταποδοτικότητα των έργων. 	<ul style="list-style-type: none"> Η ολοκλήρωση και η υλοποίηση του Master Plan του Λιμανιού της Χίου Αναβάθμιση των λιμενικών εγκαταστάσεων του Κεντρικού Λιμένα Χίου βάσει Master Plan Ολοκλήρωση και εξειδίκευση σχεδιασμού λειτουργίας και υποδομών – εξοπλισμού των βασικών λιμένων. Ο εξορθολογισμός των εμπορικών χρήσεων και η θέσπιση όρων και κανόνων εκμετάλλευσης. Σχεδιασμός και διασφάλιση συνεργειών με προγράμματα αστικών αναπλάσεων και βιώσιμης κινητικότητας του Δήμου

Στρατηγικός Σχεδιασμός Δήμου Χίου

Θεματικός Τομέας:		Προστασία Περιβάλλοντος και Βελτίωση της Ποιότητας Ζωής				
Θέμα:		Τεχνικές Υποδομές - Δίκτυα				
A/A	ΠΕΔΙΟ ΑΞΙΟΛΟΓΗΣΗΣ	ΔΥΝΑΤΟΤΗΤΕΣ (Ισχυρά σημεία)	ΑΔΥΝΑΜΙΕΣ (προβλήματα / ανάγκες)	ΕΥΚΑΙΡΙΕΣ	ΑΠΕΙΛΕΣ	ΚΡΙΣΙΜΑ ΖΗΤΗΜΑΤΑ
17.	Τα δίκτυα ύδρευσης και αποχέτευσης	<ul style="list-style-type: none"> Αξιοποίηση των προβλέψεων του Περιφερειακού Σχεδιασμού για την ολοκλήρωση των έργων διαχείρισης σε οικισμούς μεγαλύτερους των 2.000 αλλά και σε τουριστικούς οικισμούς μικρότερους των 2.000 κατοίκων. Αξιοποίηση της εμπειρίας της ΔΕΥΑΧ και αναβάθμιση παρεχόμενων υπηρεσιών σε ολόκληρο το νησί. Πολύ καλή κατάσταση δικτύων ύδρευσης στη Βόρεια Χίο Χρηματοδότηση έργων εξοικονόμησης και βελτίωσης της ποιότητας του πόσιμου νερού. Η κατασκευή μονάδας αφαλάτωσης στην περιοχή της ΔΕΗ Ολοκλήρωση master plan διαχείρισης νερού 	<ul style="list-style-type: none"> Ανάγκη αντιμετώπισης της μη ικανοποιητικής παροχής νερού ειδικά κατά την περίοδο του καλοκαιριού στην Κεντρική και Νότια Χίο Πολύ μικρή παροχή νερού από το Φράγμα Κατράρη Πολλοί οικισμοί διαθέτουν παντοροϊκά δίκτυα (κοινά δίκτυα όμβριων και αποχέτευσης), με αποτέλεσμα να γίνεται ακόμα δυσκολότερη η βιολογική επεξεργασία των αποβλήτων. Υψηλό λειτουργικό κόστος ιδίως στα δίκτυα αποχέτευσης λόγω και του κατακερματισμού των έργων . Περιορισμένη δυνατότητα ανταποδοτικών για την κατασκευή και λειτουργία των αναγκαίων έργων αποχέτευσης και επεξεργασίας λυμάτων. Ανάγκη αντικατάστασης και επέκτασης δικτύων ύδρευσης και αποχέτευσης 	<ul style="list-style-type: none"> Ένταξη του έργου φράγματος Κοντού της Νότιας Χίου στο ΠΕΠ ή ΠΑΑ Ένταξη του έργου τριτοβάθμιας επεξεργασίας ΕΕΛ Χίου στο «Α. Τρίτης» Η ολοκλήρωση του Σχεδίου Διαχείρισης υδάτινου Δυναμικού Β. Αιγαίου Η κατασκευή μονάδας αφαλάτωσης στα Λευκόνια. Εκπόνηση σχεδίου ασφάλειας νερού. 	<ul style="list-style-type: none"> .Η σχετική αβεβαιότητα για τις δυνατότητες χρηματοδότησης από πόρους του ΕΣΠΑ του συνόλου των απαιτούμενων έργων. Η περιορισμένη δυνατότητα χρήσης ιδίων πόρων και ανταποδοτικών εσόδων Ο μεγάλος χρόνος για τη διεκπεραίωση των διαδικασιών για το σχεδιασμό και την ωρίμανση αρδευτικών και αντιπλημμυρικών έργων 	<ul style="list-style-type: none"> Η έγκαιρη ωρίμανση έργων για ένταξη στο νέο ΕΣΠΑ. Η εκπόνηση ολοκληρωμένου σχεδιασμού υδατικών πόρων της Χίου Η ολοκλήρωση των έργων αξιοποίησης των φραγμάτων για άρδευση και ύδρευση. Η ιεραρχημένη επέκταση των δικτύων ύδρευσης – αποχέτευσης Η προτεραιοποίηση της κατασκευής δικτύων ύδρευσης – αποχέτευσης – ομβρίων σε μεγάλο αριθμό οικισμών Οι κατασκευές νέων φραγμάτων Η ανάπτυξη συστήματος διάγνωσης της ποιότητας του πόσιμου νερού Εγκατάσταση μονάδας αφαλάτωσης Βροντάδου για κάλυψη επείγουσών αναγκών.
18.	Ο δημοτικός	<ul style="list-style-type: none"> Ενσωμάτωση νέων 	<ul style="list-style-type: none"> Έλλειψη οικονομικών 	<ul style="list-style-type: none"> Δυνατότητα ένταξης έργων 	<ul style="list-style-type: none"> Η περιορισμένη 	<ul style="list-style-type: none"> Η κάλυψη του νησιού με συγκεκριμένο

Στρατηγικός Σχεδιασμός Δήμου Χίου

Θεματικός Τομέας:		Προστασία Περιβάλλοντος και Βελτίωση της Ποιότητας Ζωής				
Θέμα:		Τεχνικές Υποδομές - Δίκτυα				
A/A	ΠΕΔΙΟ ΑΞΙΟΛΟΓΗΣΗΣ	ΔΥΝΑΤΟΤΗΤΕΣ (Ισχυρά σημεία)	ΑΔΥΝΑΜΙΕΣ (προβλήματα / ανάγκες)	ΕΥΚΑΙΡΙΕΣ	ΑΠΕΙΛΕΣ	ΚΡΙΣΙΜΑ ΖΗΤΗΜΑΤΑ
	ηλεκτροφωτισμός	<p>τεχνολογιών εξοικονόμησης ενέργειας.</p> <ul style="list-style-type: none"> Βελτίωση της σχέσης ανταποδοτικότητας και παρεχόμενων υπηρεσιών. Επέκταση και αναβάθμιση οδοφωτισμού Αξιοποίηση τοπικού τεχνικού δυναμικού για ενίσχυση της υπηρεσίας. 	<p>πόρων για την ικανοποίηση των αιτημάτων επέκτασης ηλεκτροφωτισμού.</p> <ul style="list-style-type: none"> Έλλειψη προσωπικού για την έγκαιρη αντικατάσταση των λαμπτήρων. Οι δυσχέρειες συντονισμού με τους παρόχους για την υλοποίηση έργων 	<p>σε προγράμματα αστικών αναπλάσεων.</p> <ul style="list-style-type: none"> Αξιοποίηση χρηματοδοτήσεων Πρωτοβουλίες ιδιωτικών φορέων για συμβάσεις μείωσης ενεργειακής κατανάλωσης του δήμου Αξιοποίηση τεχνολογιών καταγραφής και παρακολούθησης βλαβών 	<p>διαθεσιμότητα πόρων και η ανάγκες διατήρησης χαμηλών ανταποδοτικών εισφορών.</p> <ul style="list-style-type: none"> Η καθυστέρηση ενσωμάτωσης τεχνολογιών και διαδικασιών εξοικονόμησης. Η χαμηλή κάλυψη των αναγκών στον τομέα του ηλεκτροφωτισμού λόγω έλλειψης πόρων και ανθρώπινου δυναμικού 	<p>σχέδιο, δεδομένου ότι οι ανάγκες επέκτασης των δικτύων υπολείπονται σημαντικά της δυνατότητας χρηματοδότησης</p> <ul style="list-style-type: none"> Η συνεργασία με τους παρόχους για την κάλυψη των αναγκών και τον προγραμματισμό των έργων. Η αξιοποίηση δυνατοτήτων χρηματοδότησης έργων συμπράξεων για την εξοικονόμηση ενέργειας και την μείωση του κόστους.

Στρατηγικός Σχεδιασμός Δήμου Χίου

Θεματικός Τομέας:		Προστασία Περιβάλλοντος και Βελτίωση της Ποιότητας Ζωής				
Θέμα:		Οδοποιία – Κυκλοφοριακό – Συγκοινωνία				
A/A	ΠΕΔΙΟ ΑΞΙΟΛΟΓΗΣΗΣ	ΔΥΝΑΤΟΤΗΤΕΣ (Ισχυρά σημεία)	ΑΔΥΝΑΜΙΕΣ (προβλήματα / ανάγκες)	ΕΥΚΑΙΡΙΕΣ	ΑΠΕΙΛΕΣ	ΚΡΙΣΙΜΑ ΖΗΤΗΜΑΤΑ
19.	Η συγκοινωνία και η κυκλοφοριακή οργάνωση της πόλης	<ul style="list-style-type: none"> • Ενίσχυση της ασφάλειας και της σήμανσης του οδικού δικτύου • Δημιουργία συνθηκών ασφαλούς χρήσης του ποδηλάτου. • Συνεργασία με αστικό και υπεραστικό ΚΤΕΛ για την βελτίωση των δρομολογίων και των καλύψεων απομακρυσμένων περιοχών. • Αναβάθμιση συγκοινωνιακής εξυπηρέτησης τουριστικών προορισμών. • Η ολοκλήρωση έργων κυκλοφοριακών ρυθμίσεων στο ΒΑΑ • Η δημιουργία Κέντρου Διαχείρισης Κυκλοφορίας και Σταθμευσης ΚΕΔΗΚΗΣ με την αναβάθμιση υπαίθριων σταθμών αυτοκινήτων και εγκατάσταση συστημάτων ελέγχου της κυκλοφορίας • Η αναβάθμιση των 	<ul style="list-style-type: none"> • Περιορισμένες δυνατότητες υπεραστικών συνδέσεων / εξυπηρέτησης κατοίκων και επισκεπτών. • Έντονα κυκλοφοριακά προβλήματα κατά τις ώρες αιχμής • Διευκόλυνση μετακίνησης πεζών και ΑμεΑ • Βελτίωση του Επιπέδου Εξυπηρέτησης για όλα τα μέσα μεταφοράς στο κέντρο της πόλης • Ανάγκη εξεύρεσης λύσης για Συγκοινωνιακή εξυπηρέτηση των δύσβατων γειτονιών • Αντιμετώπιση του προβλήματος της στάθμευσης στο κέντρο της πόλης της Χίου 	<ul style="list-style-type: none"> • Η δυνατότητα εκπόνησης και εφαρμογής σχεδίου βελτίωσης της αστικής κινητικότητας. • Η δυνατότητα χρηματοδότησης παρεμβάσεων από το ΠΕΠ. • Η αξιοποίηση της τεχνολογίας για την πληροφόρηση του επιβατικού κοινού • Η ένταξη νέων έργων κυκλοφοριακών ρυθμίσεων στο ΒΑΑ της επόμενης προγραμματικής περιόδου. • Δυνατότητα αξιοποίησης τεχνολογικών εφαρμογών και συστημάτων για στάθμευση πληροφόρηση κοινού για συνθήκες κυκλοφορίας εναλλακτικών διαδρομών κλπ. • Απομάκρυνση Ι.Χ. από το κέντρο της πόλης με την ταυτόχρονη, εξασφάλιση θέσεων στάθμευσης περιφερειακά και τη διασφάλιση επαρκούς συγκοινωνίας για τη μετακίνηση των επιβατών προς το κέντρο της πόλης. 	<ul style="list-style-type: none"> • Η έλλειψη αστυνόμευσης και η έλλειψη χώρων στάθμευσης διαμορφώνουν παραβατικές συμπεριφορές των οδηγών. • Η περιορισμένη χρήση των ΜΜΜ και η συνακόλουθη οικονομική δυσπραγία των ΚΤΕΛ. • Η σώρευση χρήσεων και εξυπηρέτησεων κοινού στο πολεοδομικό συγκρότημα και το κέντρο της πόλης. • Η αδυναμία παροχής αποκεντρωμένων υπηρεσιών δημόσιου χαρακτήρα. 	<ul style="list-style-type: none"> • Εκπόνηση και εφαρμογή μελέτης Βιώσιμης Κινητικότητας. • Η δημιουργία δικτύου ποδηλατοδρόμων και προώθηση του ποδηλάτου σαν εναλλακτικού μέσου μετακίνησης • Η εξασφάλιση της προσβασιμότητας πεζών και ΑμεΑ σε ολόκληρη την πόλη και στους κοινόχρηστους χώρους των οικισμών • Η λειτουργία λεωφορειακών γραμμών με "Τουριστικές" διαδρομές • Συγκοινωνιακή σύνδεση συνοικιών της πόλης της Χίου με το κέντρο και το αεροδρόμιο. • Η αναθεώρηση και ο εκσυγχρονισμός του υπάρχοντος συστήματος ελεγχόμενης στάθμευσης • Διαπαιδαγώγηση του Κοινού στην εφαρμογή του ΚΟΚ • Η βελτίωση της σήμανσης • Η συνεργασία με το Δημοτικό Λ.Τ. για την κυκλοφοριακή οργάνωση στην ευρύτερη λιμενική ζώνη

Στρατηγικός Σχεδιασμός Δήμου Χίου

Θεματικός Τομέας:		Προστασία Περιβάλλοντος και Βελτίωση της Ποιότητας Ζωής				
Θέμα:		Οδοποιία – Κυκλοφοριακό – Συγκοινωνία				
A/A	ΠΕΔΙΟ ΑΞΙΟΛΟΓΗΣΗΣ	ΔΥΝΑΤΟΤΗΤΕΣ (Ισχυρά σημεία)	ΑΔΥΝΑΜΙΕΣ (προβλήματα / ανάγκες)	ΕΥΚΑΙΡΙΕΣ	ΑΠΕΙΛΕΣ	ΚΡΙΣΙΜΑ ΖΗΤΗΜΑΤΑ
		πεζοδρόμων, πεζοδρομίων, διαβάσεων πεζών κλπ. απαιτείται για την διασφάλιση της ελεύθερης πρόσβασης των ΑμεΑ σε ολόκληρη την πόλη.				
20.	Το οδικό δίκτυο	<ul style="list-style-type: none"> • Το εθνικό και επαρχιακό δίκτυο είναι σχετικά επαρκές για την κάλυψη βασικών μεταφορικών και συγκοινωνιακών αναγκών • Περιορισμένη δυνατότητα συντηρήσεων του αγροτικού δικτύου • Η ολοκλήρωση δρόμων παράκαμψης της πόλης της Χίου. • Δυνατότητες και εμπειρία υπηρεσιών για την μελέτη και υλοποίηση έργων οδοποιίας 	<ul style="list-style-type: none"> • Εξαιρετικά μεγάλο μήκος αγροτικό και δημοτικό δίκτυο οδοποιίας που χρήζει συντήρησης • Περιορισμένη αξιοποίηση ΤΠΕ για παρακολούθηση και έλεγχο κυκλοφορίας 	<ul style="list-style-type: none"> • Ένταξη και ολοκλήρωση έργου κατασκευή οδού Αγίας Ειρήνης. • Συνεργασία με Περιφερειακές υπηρεσίες για την ολοκλήρωση των έργων του βασικού επαρχιακού δικτύου. • Χρηματοδότηση και υλοποίηση έργων βελτίωσης της ασφάλειας από ΠΔΕ 	<ul style="list-style-type: none"> • Περιορισμένη δυνατότητα χρηματοδότησης έργων για το οδικό δίκτυο από το ΕΣΠΑ • Μεγάλο κόστος συντήρησης δημοτικής και ιδίως της αγροτικής οδοποιίας. 	<ul style="list-style-type: none"> • Μικρά έργα οδοποιίας με σκοπό τη βελτίωση της κυκλοφορίας. • Βελτίωση υφισταμένων αγροτικών οδών με την κατασκευή τεχνικών έργων όπου απαιτείται. • Καταγραφή και ιεράρχηση αναγκών έργων αγροτικής οδοποιίας ανά Δ.Ε. • Πρόγραμμα συντηρήσεων και άρσης επικινδυνότητας στο δημοτικό οδικό δίκτυο. • Έργα βελτίωσης της ασφάλειας / σημάσεις.

Στρατηγικός Σχεδιασμός Δήμου Χίου

Θεματικός Τομέας:		Προστασία Περιβάλλοντος και Βελτίωση της Ποιότητας Ζωής				
Θέμα:		Πολιτική Προστασία / Διαχείριση Κρίσεων				
A/A	ΠΕΔΙΟ ΑΞΙΟΛΟΓΗΣΗΣ	ΔΥΝΑΤΟΤΗΤΕΣ (Ισχυρά σημεία)	ΑΔΥΝΑΜΙΕΣ (προβλήματα / ανάγκες)	ΕΥΚΑΙΡΙΕΣ	ΑΠΕΙΛΕΣ	ΚΡΙΣΙΜΑ ΖΗΤΗΜΑΤΑ
21.	Υποδομές και δομές αντιμετώπισης φυσικών καταστροφών και έκτακτων αναγκών	<ul style="list-style-type: none"> Ενεργοποίηση Τοπικού και Περιφερειακού Συντονιστικού Οργάνου Πολιτικής Προστασίας Η ύπαρξη Περιφερειακού Σχεδιασμού για την Κλιματική Αλλαγή Αξιοποίηση της εμπειρίας σε θέματα διαχείρισης φυσικών καταστροφών για την πρόληψη και ορθολογική διαχείριση. 	<ul style="list-style-type: none"> Ο σεισμός της Σάμου το φθινόπωρο του 2020 δημιούργησε προβλήματα στατικότητας σε πολλά δημόσια και ιδιωτικά κτήρια καθώς και πρόβλημα στέγασης των σχολικών κτηρίων Η έλλειψη επικαιροποιημένου σχεδίου αντισεισμικής προστασίας Η έλλειψη επικαιροποιημένου σχεδίου αντιμετώπισης πυρκαγιών Η έλλειψη επικαιροποιημένου σχεδίου αντιπλημμυρικής προστασίας Προβλήματα συντονισμού και ανάληψης πρωτοβουλιών ολοκλήρωσης σχεδιασμού και ελέγχου της ετοιμότητας Ανάγκη αναβάθμισης του γραφείου ΠΠ σε τμήμα και κατάλληλη στελέχωση του Ανάγκη για αγορά μηχανημάτων για την Πολιτική Προστασία Ανάγκη για εφαρμογές λογισμικού που εξυπηρετούν την Πολιτική Προστασία 	<ul style="list-style-type: none"> Η αναγνώριση σε παγκόσμια κλίμακα των επιπτώσεων της Κλιματικής Αλλαγής Η δυνατότητα χρηματοδότησης δράσεων πρόληψης των φυσικών καταστροφών από το ΠΕΠ 2021-2027 Η δυνατότητα προσλήψεων μέσω της Κινητικότητας 	<ul style="list-style-type: none"> Η πιθανή έξαρση της πανδημίας του COVID 19 Οι μετασεισμοί στη Σάμο μπορεί να επιβαρύνουν την κατάσταση των κτηρίων που έχουν χαρακτηριστεί επικίνδυνα Οι συνεχείς και πολλές φυσικές καταστροφές που πλήττουν την περιοχή σε συνδυασμό με τη μεγάλη έκταση του νησιού 	<ul style="list-style-type: none"> Αναβάθμιση του Γραφείου Πολιτικής προστασίας σε τμήμα και στελέχωση του με κατάλληλο προσωπικό Ολοκληρωμένο Σχέδιο Πολιτικής Προστασίας Ανάγκη ύπαρξης σχεδίων για την αντιμετώπιση πιθανής αύξησης κρουσμάτων COVID -2019 Εκπόνηση σχεδίων διαχείρισης εκτάκτων αναγκών. Καταγραφή και αποτύπωση επικινδυνοτήτων Ενίσχυση του εθελοντισμού και στήριξη πρωτοβουλιών πολιτών και ΜΚΟ Αναβάθμιση εξοπλισμού Πολιτικής Προστασίας Αναβάθμιση λογισμικού Πολιτικής Προστασίας Εκπαίδευση προσωπικού και Αιρετών σε θέματα Πολιτικής Προστασίας Ενημέρωση, πληροφόρηση πολιτών για θέματα φυσικών και τεχνολογικών καταστροφών καθώς και μέτρων αυτοπροστασίας. Τράπεζα πληροφοριών που θα εμπλουτίζεται με πληροφορίες, τεχνογνωσίας και εμπειρία φορέων και εθελοντών καθώς και με πληροφορίες καλών πρακτικών Υποστήριξη των τοπικών εθελοντικών οργανώσεων και τη συνδιοργάνωση δράσεων, εκδηλώσεων και προγραμμάτων εθελοντισμού στην περιοχή του Δήμου Χίου

Στρατηγικός Σχεδιασμός Δήμου Χίου

Θεματικός Τομέας:		Παιδεία – Πολιτισμός – Αθλητισμός – Υγεία / Πρόνοια – Τρίτη Ηλικία – Κοινωνική Ενσωμάτωση				
Θέμα:		Παιδεία				
A/A	ΠΕΔΙΟ ΑΞΙΟΛΟΓΗΣΗΣ	ΔΥΝΑΤΟΤΗΤΕΣ (Ισχυρά σημεία)	ΑΔΥΝΑΜΙΕΣ (προβλήματα / ανάγκες)	ΕΥΚΑΙΡΙΕΣ	ΑΠΕΙΛΕΣ	ΚΡΙΣΙΜΑ ΖΗΤΗΜΑΤΑ
22.	Σχολικές Υποδομές	<ul style="list-style-type: none"> Υλοποίηση σημαντικών προγραμμάτων εντός της σχολικής κοινότητας με χρηματοδότηση από το Υπουργείο Παιδείας Δυνατότητα καλύτερης οργάνωσης των Δράσεων Δια Βίου Μάθησης 	<ul style="list-style-type: none"> Πολλά προγράμματα της σχολικής κοινότητας δεν είναι θεσμοθετημένα. Περιορισμένη δημοσιότητα και συμμετοχή της τοπικής κοινωνίας. Περιορισμένη δυνατότητα χρηματοδότησης. Ανάγκη αναβάθμισης των σχολικών κτηρίων Θέματα στατικότητας στα σχολεία λόγω του σεισμού της Σάμου το Φθινόπωρο του 2020 	<ul style="list-style-type: none"> Ένταξη των προγραμμάτων σε έναν συνολικό σχεδιασμό δράσεων υποστήριξης της σχολικής κοινότητας που μπορεί να χρηματοδοτηθεί από πόρους το Υπουργείου Παιδείας και της ΕΕ. 	<ul style="list-style-type: none"> Αποσπασματικές δράσεις και έλλειμμα χρηματοδότησης. 	<ul style="list-style-type: none"> Για την θεσμική υλοποίηση και τον προγραμματισμό των δράσεων της σχολικής κοινότητας απαιτείται η συνεργασία πολλών φορέων που είναι δύσκολο να πραγματοποιηθεί χωρίς την ύπαρξη οργανωμένου γραφείου παιδείας Αναβάθμιση και ενίσχυση του ρόλου της Δημοτικής Επιτροπής Παιδείας (ΔΕΠ) και ανάδειξης της ως φορέα σχεδιασμού της εκπαίδευσης σε τοπικό επίπεδο και ως οργάνου λαϊκής συμμετοχής. Δημιουργία δικτύου με συνεργασία σχολείων κοινωνικών υπηρεσιών για στήριξη οικογενειών οι οποίες αντιμετωπίζουν δυσκολίες. Ουσιαστική λειτουργία Υπηρεσίας Ψυχολογικής και Κοινωνικής στήριξης παιδιών και γονέων.

Στρατηγικός Σχεδιασμός Δήμου Χίου

Θεματικός Τομέας:		Παιδιά – Πολιτισμός – Αθλητισμός – Υγεία / Πρόνοια – Τρίτη Ηλικία – Κοινωνική Ενσωμάτωση				
Θέμα:		Πολιτισμός				
A/A	ΠΕΔΙΟ ΑΞΙΟΛΟΓΗΣΗΣ	ΔΥΝΑΤΟΤΗΤΕΣ (Ισχυρά σημεία)	ΑΔΥΝΑΜΙΕΣ (προβλήματα / ανάγκες)	ΕΥΚΑΙΡΙΕΣ	ΑΠΕΙΛΕΣ	ΚΡΙΣΙΜΑ ΖΗΤΗΜΑΤΑ
23.	Οι υποδομές Πολιτισμού	<ul style="list-style-type: none"> Αναβάθμιση της λειτουργίας και δραστηριότητας των πολιτιστικών υποδομών υπερτοπικής και περιφερειακής εμβέλειας. (Ομήρειο, Βιβλιοθήκη Κοραή,) Αξιοποίηση χώρων και παράδοσης πολιτισμού στην Χιακή ύπαιθρο και στους παραδοσιακούς οικισμούς. Ενίσχυση του συντονιστικού ρόλου του Δήμου 	<ul style="list-style-type: none"> Απουσία ολοκληρωμένου σχεδίου αξιοποίησης και διαχείρισης πολιτιστικών Ανάγκες για αναβάθμιση της Δημοτικής Βιβλιοθήκης-Υπάρχουν θέματα με το κτήριο Ελλειμματικές υποδομές των βασικών φορέων. Κατακερματισμός φορέων και αρμοδιοτήτων. Ανάγκες του Ομήρειου Πνευματικού Κέντρου σε οπτικοακουστικά μέσα, σε On – Line Συνδέσεις, σε υποδομές για την εξυπηρέτηση ατόμων με ειδικές ανάγκες Προβλήματα βασικής υποδομής και εξοπλισμού και κάλυψης κόστους λειτουργίας υπερτοπικής σημασίας αθλητικών υποδομών 	<ul style="list-style-type: none"> Διαθέσιμοι χώροι και κτηριακό απόθεμα σε σημαντικούς οικισμούς. Δυνατότητα αξιοποίησης αρχιτεκτονικού κτηριακού αποθέματος για πολιτιστικές χρήσεις. Ύπαρξη ιδιωτικού επενδυτικού ενδιαφέροντος για τον συνδυασμό πολιτισμού -τουρισμού. Αξιοποίηση δυνατοτήτων ενίσχυσης της επιχειρηματικότητας στον τομέα του πολιτισμού. 	<ul style="list-style-type: none"> Η πανδημία COVID-19 έχει πρακτικά θέση απαγορευτικό για τη διοργάνωση κάθε πολιτιστικής εκδήλωσης Το έλλειμμα συντονισμού. Το υψηλό κόστος δημιουργίας και συντήρησης πολιτιστικών υποδομών. 	<ul style="list-style-type: none"> Ο συντονισμός των δράσεων και η εκπόνηση ιεραρχημένου σχεδίου αναβάθμισης πολιτισμικών υποδομών υπερτοπικής και τοπικής σημασίας. Διερεύνηση δυνατότητας αξιοποίησης νέων χρηματοδοτικών εργαλείων και μέσων για τη δημιουργία και λειτουργία μεγάλων έργων πολιτιστικής υποδομής
24.	Οι υποδομές – δομές - φορείς παραγωγής πολιτιστικού έργου	<ul style="list-style-type: none"> Διοργάνωση εκδηλώσεων και δράσεων ακόμη και εθνικής εμβέλειας με την αξιοποίηση του πλήθους 	<ul style="list-style-type: none"> Υπάρχουν σημαντικές ελλείψεις σε υλικοτεχνική υποδομή. Κατακερματισμός φορέων 	<ul style="list-style-type: none"> Η δυνατότητα αξιοποίησης προγραμμάτων της ΕΕ ιδίως στον τομέα του 	<ul style="list-style-type: none"> Διοικητικές και λειτουργικές αδυναμίες των φορέων στο χώρο 	<ul style="list-style-type: none"> Διαμόρφωση μόνιμων συνεργασιών για το συντονισμό και την κοινή δράση τοπικών φορέων. Συνεργασίες με φορείς εθνικού και

Στρατηγικός Σχεδιασμός Δήμου Χίου

Θεματικός Τομέας:		Παιδεία – Πολιτισμός – Αθλητισμός – Υγεία / Πρόνοια – Τρίτη Ηλικία – Κοινωνική Ενσωμάτωση				
Θέμα:		Πολιτισμός				
A/A	ΠΕΔΙΟ ΑΞΙΟΛΟΓΗΣΗΣ	ΔΥΝΑΤΟΤΗΤΕΣ (Ισχυρά σημεία)	ΑΔΥΝΑΜΙΕΣ (προβλήματα / ανάγκες)	ΕΥΚΑΙΡΙΕΣ	ΑΠΕΙΛΕΣ	ΚΡΙΣΙΜΑ ΖΗΤΗΜΑΤΑ
		<p>και της ποιότητας των δημιουργών της Χίου.</p> <ul style="list-style-type: none"> • Προσέλκυση χορηγών πολιτιστικών εκδηλώσεων μεγάλης εμβέλειας. • Η αναβάθμιση του Ομηρείου • Στη πόλη αναπτύσσονται και λειτουργούν πολλές πολιτιστικές πρωτοβουλίες συλλόγων, ομίλων και γενικά ομάδων πολιτών. • Δραστήριοι σύλλογοι λαϊκού και παραδοσιακού πολιτισμού • Η αξιοποίηση του Κινηματοθεάτρου REX 	<p>και αρμοδιοτήτων</p> <p>Π.χ. <u>N.Π.Δ.Δ.</u></p> <ul style="list-style-type: none"> - Φιλαρμονική - Μουσεία - Βιβλιοθήκη <u>ΔΗΚΕΧ</u> - Δημοτικός κινηματογράφος - Θέατρο «Μίκης Θεοδωράκης» - Καστρομηνά <u>Ομήρειο</u> - Κινηματογραφική λέσχη - Εικαστικά - Μουσική <ul style="list-style-type: none"> • Ανάγκη ενίσχυσης δομών παραγωγής πολιτιστικού έργου. 	<p>πολιτισμού.</p> <ul style="list-style-type: none"> • Η αύξηση της ζήτησης ποιοτικών εκδηλώσεων και δράσεων σε σύνδεση με την προσπάθεια τουριστικής προβολής της Χίου. 	<p>του πολιτισμού.</p> <ul style="list-style-type: none"> • Έλλειψη ενιαίου σχεδιασμού και συνεργασιών. • Αδυναμία υλοποίησης ενταγμένων έργων από την υπηρεσία λόγω έλλειψης προσωπικού 	<p>περιφερειακού επιπέδου.</p> <ul style="list-style-type: none"> • Ιεράρχηση αναγκών και συνεισφοράς δημοτικών υπηρεσιών στην υποστήριξη λειτουργίας των φορέων πολιτισμού. • Επικέντρωση σε σημαντικές δράσεις υπερτοπικής εμβέλειας. • Στήριξη των τοπικών φορέων και των πολιτιστικών συλλόγων. • Αναδιοργάνωση των φορέων του Δήμου ως προς τις αρμοδιότητες και τις δράσεις στους τομείς του Αθλητισμού και του Πολιτισμού.
25.	Οι πολιτιστικές εκδηλώσεις, οι θεσμοί και οι λοιπές δράσεις προώθησης του πολιτιστικού	<ul style="list-style-type: none"> • Δυνατότητα ανάπτυξης πλέγματος χορηγιών με την συμμετοχή τοπικών και μη επιχειρήσεων για την χρηματοδότηση των δράσεων πολιτισμού 	<ul style="list-style-type: none"> • Ανάγκη διατήρησης και ενίσχυσης των πολιτιστικών εκδηλώσεων αυτόνομα αλλά και σε συνδυασμό με τις ενέργειες προώθησης του τουριστικού προϊόντος της 	<ul style="list-style-type: none"> • Ύπαρξη Σχεδίου Δράσης για τον Πολιτισμό • Ψηφιοποίηση πολιτιστικού πλούτου με χρηματοδότηση 	<ul style="list-style-type: none"> • Ο κατακερματισμός των τοπικών δυνάμεων. • Η περιορισμένη χρηματοδότηση. • Η περιορισμένη 	<ul style="list-style-type: none"> • Επικέντρωση προσπάθειών σε τομείς με ισχυρή παράδοση και προοπτική. Αναδιοργάνωση των Νομικών Προσώπων και γραφείων και επαναπροσδιορισμός του ρόλου τους • Διατήρηση, ενίσχυση και προώθηση των

Στρατηγικός Σχεδιασμός Δήμου Χίου

Θεματικός Τομέας:		Παιδεία – Πολιτισμός – Αθλητισμός – Υγεία / Πρόνοια – Τρίτη Ηλικία – Κοινωνική Ενσωμάτωση				
Θέμα:		Πολιτισμός				
A/A	ΠΕΔΙΟ ΑΞΙΟΛΟΓΗΣΗΣ	ΔΥΝΑΤΟΤΗΤΕΣ (Ισχυρά σημεία)	ΑΔΥΝΑΜΙΕΣ (προβλήματα / ανάγκες)	ΕΥΚΑΙΡΙΕΣ	ΑΠΕΙΛΕΣ	ΚΡΙΣΙΜΑ ΖΗΤΗΜΑΤΑ
	προϊόντος τόσο στην Ελλάδα όσο και διεθνώς	<ul style="list-style-type: none"> Δυνατότητα ανάπτυξης θεσμοθετημένων συνεργασιών με όλους τους συλλόγους και φορείς πολιτισμού που προάγουν τα ήθη και έθιμα της περιοχής, στο πλαίσιο ενός ετήσιου σχεδιασμού δράσεων και εκδηλώσεων 	<p>περιοχής.</p> <ul style="list-style-type: none"> Έλλειμμα εκδηλώσεων περιφερειακής και εθνικής ακόμη εμβέλειας. Περιορισμένη αξιοποίηση της σημαντικής παρουσίας χιωτών δημιουργών 	<p>μέσω του προγράμματος ψηφιακής σύγκλισης</p> <ul style="list-style-type: none"> Αξιοποίηση των δυνατοτήτων της διασποράς για την οργάνωση σημαντικών εκδηλώσεων. Η δυνατότητα ενίσχυσης της επιχειρηματικότητας στον τομέα του πολιτισμού. 	συμμετοχή του ιδιωτικού τομέα	<p>τοπικών εθίμων, εορτών και εκδηλώσεων</p> <ul style="list-style-type: none"> Θεσμοθέτηση εκδηλώσεων για την προβολή και προώθηση των τοπικών παραγόμενων προϊόντων δίνοντας έμφαση στην γαστρονομία και στα τοπικά προϊόντα Προώθηση και προβολή της παράδοσης εντός και εκτός των ελληνικών συνόρων στο πλαίσιο της ενωμένης πολιτιστικής Ευρώπης με την αδελφοποίηση της πόλης με άλλες αντίστοιχες Ευρωπαϊκές πόλεις Αδελφοποίηση της πόλης με άλλες αντίστοιχες Ευρωπαϊκές πόλεις με πλούσιο ιστορικό απόθεμα και άνοιγμα καναλιών επικοινωνίας για αρχαιολογικά, πολιτιστικά, περιβαλλοντικά και άλλα θέματα Ανάπτυξη μηχανισμού άντλησης χορηγιών

Θεματικός Τομέας:		Παιδεία – Πολιτισμός – Αθλητισμός – Υγεία / Πρόνοια – Τρίτη Ηλικία – Κοινωνική Ενσωμάτωση				
Θέμα:		Αθλητισμός				
A/A	ΠΕΔΙΟ ΑΞΙΟΛΟΓΗΣΗΣ	ΔΥΝΑΤΟΤΗΤΕΣ (Ισχυρά σημεία)	ΑΔΥΝΑΜΙΕΣ (προβλήματα / ανάγκες)	ΕΥΚΑΙΡΙΕΣ	ΑΠΕΙΛΕΣ	ΚΡΙΣΙΜΑ ΖΗΤΗΜΑΤΑ
26.	Οι υποδομές και ο εξοπλισμός αθλητισμού	<ul style="list-style-type: none"> Ολοκληρωμένος σχεδιασμός εγκαταστάσεων και 	<ul style="list-style-type: none"> Έλλειψη κοινού πλαισίου ή Κανονισμών διαχείρισης αθλητικών υποδομών 	<ul style="list-style-type: none"> Συνεργασία με Γ.Γ.Α. και αθλητικές ομοσπονδίες για την 	<ul style="list-style-type: none"> Οι αθλητικές δραστηριότητες έχουν περιοριστεί 	<ul style="list-style-type: none"> Καταγραφή και κατηγοριοποίηση υφιστάμενων αθλητικών εγκαταστάσεων Προγραμματισμός υλοποίησης έργων με

Στρατηγικός Σχεδιασμός Δήμου Χίου

Θεματικός Τομέας:		Παιδεία – Πολιτισμός – Αθλητισμός – Υγεία / Πρόνοια – Τρίτη Ηλικία – Κοινωνική Ενσωμάτωση				
Θέμα:		Αθλητισμός				
A/A	ΠΕΔΙΟ ΑΞΙΟΛΟΓΗΣΗΣ	ΔΥΝΑΤΟΤΗΤΕΣ (Ισχυρά σημεία)	ΑΔΥΝΑΜΙΕΣ (προβλήματα / ανάγκες)	ΕΥΚΑΙΡΙΕΣ	ΑΠΕΙΛΕΣ	ΚΡΙΣΙΜΑ ΖΗΤΗΜΑΤΑ
		<p>δραστηριοτήτων</p> <ul style="list-style-type: none"> • Η αναβάθμιση αθλητικών εγκαταστάσεων (Ιωνικό Κολυμβητήριο, κατασκευή κλειστού γυμναστήριου Καραδαμύλων κ.ά) 	<ul style="list-style-type: none"> • Ανάγκη ενίσχυσης των τεχνικών υπηρεσιών για την καλύτερη συντήρηση των εγκαταστάσεων • Δυσχέρειες συντονισμού για την κάλυψη των αναγκών των τοπικών συλλόγων • Βελτίωση των εγκαταστάσεων του κλειστού γυμναστηρίου • Ανάγκη ανακατασκευής υφιστάμενων αθλητικών πάρκων σε όλες τις ΤΚ • Το υψηλό κόστος συντήρησης των αθλητικών υποδομών 	<p>αναβάθμιση και ενίσχυση των αθλητικών δραστηριοτήτων</p> <ul style="list-style-type: none"> • Δυνατότητα χρηματοδότησης έργων υποδομών κατακκού • Δυνατότητα χρηματοδότησης συμπράξεων-Εξεύρεση χορηγών για την χρηματοδότηση των δράσεων αθλητισμού 	<p>σημαντικά λόγω της πανδημίας COVID 19</p> <ul style="list-style-type: none"> • Ανεπάρκεια πόρων από τη Γ.Γ. Αθλητισμού για την δημιουργία αθλητικών υποδομών υψηλής στάθμης 	<p>βάση τις προτάσεις της Επιτροπής Ελέγχου</p> <ul style="list-style-type: none"> • Σύνταξη Γενικού Κανονισμού λειτουργίας αθλητικών εγκαταστάσεων - Αναβάθμιση και ομογενοποίηση των όρων και προϋποθέσεων λειτουργίας και αξιοποίησης των αθλητικών υποδομών και των χώρων μαζικού λαϊκού αθλητισμού. • Κατάρτιση προγράμματος περιοδικών συντηρήσεων αθλητικών υποδομών
27.	Οι δομές, οι φορείς και τα προγράμματα μαζικού αθλητισμού	<ul style="list-style-type: none"> • Αξιοποίηση της ισχυρής παράδοσης σε ειδικούς τομείς (π.χ. υδατοσφαίριση, ναυταθλητισμός κλπ) • Παροχή υπηρεσιών μαζικού αθλητισμού σε όλες τις ηλικίες • Παροχή υπηρεσιών εκγύμνασης σε ΑμΕΑ • Στην περιοχή δραστηριοποιούνται πολλοί αθλητικοί σύλλογοι εκ των οποίων οι 	<ul style="list-style-type: none"> • Στελέχωση των υπηρεσιών του Δήμου με προσωπικό που να ασκεί τις αρμοδιότητες πολιτισμού-αθλητισμού • Ανάγκη επανασχεδιασμού και εκ νέου προγραμματισμού των δράσεων που υλοποιούνται στον αθλητισμό • Ανάγκη στήριξης όλων των προγραμμάτων και αθλητικών δραστηριοτήτων 	<ul style="list-style-type: none"> • Διεκδίκηση της χρηματοδότησης νέων προγραμμάτων από την Γ.Γ. Αθλητισμού • Ανασχεδιασμός των δραστηριοτήτων με στόχο την ενίσχυση της τοπικής αγοράς • Αξιοποίηση χρηματοδοτήσεων για βελτίωση υποδομών σχολικού αθλητισμού 	<ul style="list-style-type: none"> • Περιορισμένη δυνατότητα αυτοχρηματοδότησης και ανταποδοτικής λειτουργίας λόγω της πανδημίας. • Ανταγωνιστικά προγράμματα από τον ιδιωτικό τομέα. • Κατακερματισμός προσπαθειών ιδίως στο τοπικό επίπεδο. 	<ul style="list-style-type: none"> • Ενίσχυση των προγραμμάτων Μαζικού Αθλητισμού με νέες δραστηριότητες, με κοινωνική διαβούλευση και με χρηματοδότηση από την ΓΓ Αθλητισμού • Καταγραφή των αθλητικών σωματείων της Χίου και των δραστηριοτήτων τους • Ανάπτυξη και ενίσχυση προγραμμάτων σχολικού αθλητισμού • Διεύρυνση των προγραμμάτων άθλησης ειδικών κατηγοριών πληθυσμού σε συνεργασία με τους τοπικούς φορείς υποστήριξης • Ανάπτυξη κοινού προγραμματικού πλαισίου με τους Συλλόγους και τους αθλητικούς φορείς Υποστήριξη των Αθλητικών σωματείων και συλλόγων

Στρατηγικός Σχεδιασμός Δήμου Χίου

Θεματικός Τομέας:		Παιδεία – Πολιτισμός – Αθλητισμός – Υγεία / Πρόνοια – Τρίτη Ηλικία – Κοινωνική Ενσωμάτωση				
Θέμα:		Αθλητισμός				
A/A	ΠΕΔΙΟ ΑΞΙΟΛΟΓΗΣΗΣ	ΔΥΝΑΤΟΤΗΤΕΣ (Ισχυρά σημεία)	ΑΔΥΝΑΜΙΕΣ (προβλήματα / ανάγκες)	ΕΥΚΑΙΡΙΕΣ	ΑΠΕΙΛΕΣ	ΚΡΙΣΙΜΑ ΖΗΤΗΜΑΤΑ
		περισσότεροι έχουν πλούσιο παρελθόν και πολλές επιτυχίες στο ενεργητικό τους.	<ul style="list-style-type: none"> Αναδιοργάνωση των δομών και των φορέων αθλητισμού και ανάπτυξη θεσμοθετημένων κοινών δραστηριοτήτων με τους αθλητικούς συλλόγους της περιοχής 			<ul style="list-style-type: none"> Ανάπτυξη μηχανισμού άντλησης χορηγιών για δράσεις αθλητισμού Συντονισμός και προώθηση διεθνών Αθλητικών Συναντήσεων

Στρατηγικός Σχεδιασμός Δήμου Χίου

Θεματικός Τομέας:		Παιδεία – Πολιτισμός – Αθλητισμός – Υγεία / Πρόνοια – Τρίτη Ηλικία – Κοινωνική Ενσωμάτωση				
Θέμα:		Προσχολική Φροντίδα				
A/A	ΠΕΔΙΟ ΑΞΙΟΛΟΓΗΣΗΣ	ΔΥΝΑΤΟΤΗΤΕΣ (Ισχυρά σημεία)	ΑΔΥΝΑΜΙΕΣ (προβλήματα / ανάγκες)	ΕΥΚΑΙΡΙΕΣ	ΑΠΕΙΛΕΣ	ΚΡΙΣΙΜΑ ΖΗΤΗΜΑΤΑ
28.	Υποδομές προσχολικής φροντίδας (παιδικοί – βρεφικοί – βρεφονηπιακοί - Δομές φύλαξης παιδιών – βρεφών – νηπίων και δημιουργικής απασχόλησης για την ικανοποίηση των αναγκών της εργαζόμενης μητέρας)	<ul style="list-style-type: none"> Επαρκές επίπεδο υπηρεσιών με δυνατότητα βελτίωσης Δυνατότητα διαμόρφωσης μίας ενιαίας στρατηγικής για τον τρόπο λειτουργίας των δομών προσχολικής φροντίδας Δυνατότητα αξιοποίησης υφιστάμενων κτιρίων για την στέγαση κοινωνικών υποδομών Δυνατότητα αναβάθμισης παρεχόμενων υπηρεσιών 	<ul style="list-style-type: none"> Κατακερματισμός φορέων και αρμοδιοτήτων Ελλείψεις αντικειμενικές και οργανωτικές στην χαρτογράφηση των αναγκών προσχολικής φροντίδας. <ul style="list-style-type: none"> Ανάγκη δημιουργίας νέων σταθμών και χωροταξική κάλυψη των αναγκών Ανάγκη ορθολογικής κατανομής των ωφελούμενων Ανάγκη στήριξης και επέκτασης της λειτουργίας των υφιστάμενων δομών φύλαξης και δημιουργικής απασχόλησης παιδιών με προσωπικό και εξοπλισμό 	<ul style="list-style-type: none"> Συνέχιση της χρηματοδότησης των υπαρχουσών δομών από το ΠΕΠ 2021-27 Ενίσχυση δράσεων κοινωνικής επιχειρηματικότητας. 	<ul style="list-style-type: none"> Ο περιορισμός χρηματοδότησης της προσχολικής φροντίδας τόσο από το ΕΣΠΑ όσο και από εθνικούς πόρους Πολυπλοκότητα κριτηρίων επιλογής ωφελούμενων Ανταγωνιστικές υπηρεσίες στον ιδιωτικό τομέα. 	<ul style="list-style-type: none"> Αναδιοργάνωση των φορέων του Δήμου ως προς τις αρμοδιότητες και τις δράσεις στον τομέα της προσχολικής φροντίδας Στελέχωση των δομών

Στρατηγικός Σχεδιασμός Δήμου Χίου

Θεματικός Τομέας:		Οικονομία και Απασχόληση				
Θέμα:		Τρίτη Ηλικία				
A/A	ΠΕΔΙΟ ΑΞΙΟΛΟΓΗΣΗΣ	ΔΥΝΑΤΟΤΗΤΕΣ (Ισχυρά σημεία)	ΑΔΥΝΑΜΙΕΣ (προβλήματα / ανάγκες)	ΕΥΚΑΙΡΙΕΣ	ΑΠΕΙΛΕΣ	ΚΡΙΣΙΜΑ ΖΗΤΗΜΑΤΑ
29.	Οι υποδομές και δομές στήριξης και εξυπηρέτησης των αναγκών της τρίτης ηλικίας	<ul style="list-style-type: none"> • Οργανική και λειτουργική ανασυγκρότηση των δομών και υπηρεσιών, ενιαίος συντονισμός διοικητικών και επιχειρησιακών λειτουργιών • Αναβάθμιση λειτουργιών προγραμμάτων «Βοήθεια στο Σπίτι». Διεύρυνση παρεχόμενων υπηρεσιών σε συνεργασία με τις υπόλοιπες δομές και υπηρεσίας πρόνοιας • Δυνατότητα ανάπτυξης νέων υπηρεσιών όπως η πρόληψη βιολογικών, ψυχολογικών και κοινωνικών προβλημάτων κλπ. • Δυνατότητα βελτίωσης των οικονομικών δεδομένων του ΚΑΠΗ μέσα από χορηγίες • Η εξυπηρέτηση των ηλικιωμένων δεν βασίζεται μόνο σε δράσεις ψυχαγωγίας και πολιτισμού αλλά παρέχονται και συμπληρωματικές υπηρεσίες κυρίως σε θέματα πρωτοβάθμιας ιατρικής και νοσηλευτικής περίθαλψης, καθώς επίσης και αισθητικής περιποίησης 	<ul style="list-style-type: none"> • Επικαλυπτόμενες αρμοδιότητες και δραστηριότητες Ν.Π.Δ.Δ. και ΔΗΚΕΧ • Ανάγκη ανανέωσης των οχημάτων του Βοήθεια στο Σπίτι και αγορά νέων • Ανάγκη συστηματικής και ενιαίας παρακολούθησης και προγραμματισμού των δράσεων της τρίτης ηλικίας • Ανάγκη ανάπτυξης νέων δραστηριοτήτων όπως είναι η παροχή υπηρεσιών ψυχολογικής στήριξης και απασχόλησης της τρίτης ηλικίας ώστε να αισθάνονται ενεργά μέλη της κοινωνίας • Ανάγκη συνεργασίας με φορείς για την ενημέρωση των ηλικιωμένων σε θέματα που αφορούν την υγεία τα κοινωνικά και ψυχολογικά προβλήματα τους • Ανάγκη αναβάθμισης των υφιστάμενων κτιριακών εγκαταστάσεων • Ανάγκη αναβάθμισης υποδομών ΚΑΠΗ 	<ul style="list-style-type: none"> • Δυνατότητα διοικητικής αναδιοργάνωσης, διασφάλιση μονιμότητας δομών-ενσωμάτωση στον Δήμο • Πρόσληψη προσωπικού για την ανάπτυξη νέων δραστηριοτήτων • Σε εξέλιξη η επίλυση θεμάτων προσωπικού «Βοήθεια στο Σπίτι». • Λειτουργία ΚΕΠ Υγείας 	<ul style="list-style-type: none"> • Η πανδημία COVID 19 ασκεί τεράστιες πιέσεις στις υπηρεσίες της Τρίτης Ηλικίας και ειδικά στο Βοήθεια στο Σπίτι • Η μεγάλη έκταση του νησιού δυσκολεύει την κάλυψη των απομονωμένων οικισμών 	<ul style="list-style-type: none"> • Δημιουργία ενιαίας οργανωτικής μονάδας για τον σχεδιασμό, υλοποίηση και διαχείριση δράσεων κοινωνικής πολιτικής • Λειτουργική και επιχειρησιακή αναδιοργάνωση των δομών • Προγραμματισμός δράσεων του ΚΑΠΗ βασισμένο σε μία ενιαία κοινωνική πολιτική σε συνεργασία με τη Δημοτική Επιχείρηση και την Κεντρική Κοινωνική Υπηρεσία του Δήμου • Πρόσληψη προσωπικού για την ανάπτυξη δραστηριοτήτων εργοθεραπείας, ιατρικής στήριξης και πρόληψης για την ολοκληρωμένη αντιμετώπιση των αναγκών της τρίτης ηλικίας • Ανάπτυξη θεσμοθετημένων συνεργασιών με φορείς για την ενημέρωση των ηλικιωμένων σε θέματα υγείας και ψυχολογικής στήριξης • Βελτίωση των οικονομικών του ΚΑΠΗ μέσα από χορηγίες • Οργάνωση και λειτουργία ΚΕΠ Υγείας

Στρατηγικός Σχεδιασμός Δήμου Χίου

Θεματικός Τομέας:		Οικονομία και Απασχόληση				
Θέμα:		Κοινωνική Ενσωμάτωση				
A/A	ΠΕΔΙΟ ΑΞΙΟΛΟΓΗΣΗΣ	ΔΥΝΑΤΟΤΗΤΕΣ (Ισχυρά σημεία)	ΑΔΥΝΑΜΙΕΣ (προβλήματα / ανάγκες)	ΕΥΚΑΙΡΙΕΣ	ΑΠΕΙΛΕΣ	ΚΡΙΣΙΜΑ ΖΗΤΗΜΑΤΑ
30.	Δομές και προγράμματα στήριξης ευπαθών κοινωνικά ομάδων	<ul style="list-style-type: none"> Δυναμικοί φορείς που ασχολούνται με τα θέματα Κοινωνικής Ενσωμάτωσης και ειδικότερα της νεολαίας Δημιουργία δικτύου τοπικών φορέων για την αντιμετώπιση της Φτώχειας και την Κοινωνική Ενσωμάτωση στο νησί Το ιστορικό τμήμα της πόλης διαθέτει μεγάλο αριθμό κτιρίων κατάλληλων για τη στέγαση υπηρεσιών ολοκληρωμένης κοινωνικής φροντίδας Δυνατότητα αναβάθμισης και δημιουργίας νέων δομών και υπηρεσιών κοινωνικής ενσωμάτωσης ευπαθών κοινωνικά ομάδων 	<ul style="list-style-type: none"> Προκύπτουν νέες κοινωνικές ανάγκες σε σχέση με τη διαχείριση της πανδημίας Το θέμα των προσφύγων/ αιτούντων άσυλο και ναυαγών έχει λάβει διεθνείς διαστάσεις και δεν έχει αντιμετωπιστεί συνολικά, επιβαρύνοντας ιδιαίτερα νησιά που έχουν εγγύτητα στις τουρκικές ακτές όπως η Χίος Νέες πληθυσμιακές ομάδες που έχουν ανάγκη την κοινωνική προστασία και φροντίδα: οικονομικοί μετανάστες, άστεγοι, νεόπτωχοι, άτομα εξαρτημένα, θύματα οικογενειακής βίας κ.α. Διαπιστώνονται σημαντικά προβλήματα που προκύπτουν από τις εξαρτήσεις και αφορούν τη νεολαία Η βελτίωση των υποδομών για ΑμεΑ σε πολλά σημεία, υποδομές και περιοχές είναι τεχνικά δυσχερές 	<ul style="list-style-type: none"> Χρηματοδότηση δράσεων από την ΕΕ Δημιουργία τοπικού δικτύου φροντίδας με τους άλλους φορείς του νησιού Σχεδιασμός και εφαρμογή συστήματος εξεύρεσης μόνιμης δράσεων κοινωνικής ενσωμάτωσης μέσω της δυναμικής αναζήτησης πόρων από χορηγίες και προγραμματικές συμβάσεις με τον Δήμο Υποστήριξη και ανάπτυξη δράσεων κοινωνικής οικονομίας Λειτουργία ΚΕΠ Υγείας 	<ul style="list-style-type: none"> Τα θέματα της υποδοχής μεταναστών παραμένουν δυσεπίλυτα σε διεθνές και εθνικό επίπεδο και καλείται ο Δήμος να τα αντιμετωπίσει χωρίς τις απαραίτητες υποδομές, γνώσεις, και πόρους Η πανδημία δημιουργεί μεγάλες πιέσεις στις κοινωνικά ευαίσθητες ομάδες 	<ul style="list-style-type: none"> Εντοπισμός, παρακολούθηση και συνδρομή αναξιοπαθούντων δημοτών Σχεδιασμός και εφαρμογή Ολοκληρωμένης πολιτικής για την στήριξη των ατόμων από ευάλωτες ομάδες Μονάδα φιλοξενίας, ξεκούρασης, καθαριότητας για άστεγους. Οργάνωση και λειτουργία ΚΕΠ Υγείας

Στρατηγικός Σχεδιασμός Δήμου Χίου

Θεματικός Τομέας:		Τοπική Οικονομική Ανάπτυξη				
Θέμα:		Υποδομές Αγροτικής Ανάπτυξης				
A/A	ΠΕΔΙΟ ΑΞΙΟΛΟΓΗΣΗΣ	ΔΥΝΑΤΟΤΗΤΕΣ (Ισχυρά σημεία)	ΑΔΥΝΑΜΙΕΣ (προβλήματα / ανάγκες)	ΕΥΚΑΙΡΙΕΣ	ΑΠΕΙΛΕΣ	ΚΡΙΣΙΜΑ ΖΗΤΗΜΑΤΑ
31.	Έγχειρες Βελτιώσεις (Άρδευση)	<ul style="list-style-type: none"> Δυνατότητα δημιουργίας εγκατάστασης επαναχρησιμοποίησης νερού για άρδευση με την τριτοβάθμια επεξεργασία της ΕΕΛ Χρηματοδότηση έργων εξοικονόμησης νερού Αξιοποίηση της εμπειρίας της ΔΕΥΑΧ και αναβάθμιση παρεχόμενων υπηρεσιών σε ολόκληρο το νησί. Επαρκές και αξιοποιήσιμο υδάτινο δυναμικό Βόρειας Χίου. 	<ul style="list-style-type: none"> Ανάγκη αντιμετώπισης της μη ικανοποιητικής παροχής νερού ειδικά κατά την περίοδο του καλοκαιριού στην Κεντρική και Νότια Χίο Ανάγκη αντιμετώπισης των δυσκολιών άρδευσης της νότιας Χίου Υψηλό λειτουργικό κόστος στα δίκτυα 	<ul style="list-style-type: none"> Ένταξη του έργου φράγματος Κοντού της Νότιας Χίου στο ΠΕΠ ή ΠΑΑ Η ολοκλήρωση του σχεδίου Διαχείρισης Υδάτινου Δυναμικού Βορείου Αιγαίου Ολοκλήρωση μελέτης διαχείρισης και ανάκτησης κόστους νερού Εκσυγχρονισμός αρδευτικών συστημάτων. Εφαρμογές νέων τεχνολογιών. 	<ul style="list-style-type: none"> Η σχετική αβεβαιότητα για τις δυνατότητες χρηματοδότησης από πόρους του ΕΣΠΑ του συνόλου των απαιτούμενων έργων. Η περιορισμένη δυνατότητα χρήσης ίδιων πόρων και ανταποδοτικών εσόδων λόγω και της συνεχιζόμενης οικονομικής κρίσης και της υποχρηματοδότησης των ΟΤΑ. Η καθυστέρηση σχεδιασμού και ωρίμανσης αρδευτικών και αντιπλημμυρικών έργων 	<ul style="list-style-type: none"> Ανάκτηση κόστους νερού άρδευσης και διασφάλιση ανταποδοτικότητας. Η έγκαιρη ωρίμανση έργων για ένταξη στο νέο ΕΣΠΑ. Η εκπόνηση και κατακύρωση ενός ολοκληρωμένου σχεδιασμού υδατικών πόρων της Χίου με πιθανά χρονοδιαγράμματα υλοποίησης Η ολοκλήρωση των έργων αξιοποίησης των φραγμάτων Οι κατασκευές νέων φραγμάτων Η διασφάλιση της ανταποδοτικότητας των έργων Ολοκληρωμένο σχέδιο διαχείρισης αποβλήτων και γεωργικών υπολειμμάτων – ωρίμανση μελετών για την υλοποίηση του Υλοποίηση δράσεων για την μείωση της νιτρορύπανσης στον Κάμπο της Χίου

Στρατηγικός Σχεδιασμός Δήμου Χίου

Θεματικός Τομέας:		Τοπική Οικονομική Ανάπτυξη				
Θέμα:		Ανάπτυξη Αγροτικών Περιοχών				
A/A	ΠΕΔΙΟ ΑΞΙΟΛΟΓΗΣΗΣ	ΔΥΝΑΤΟΤΗΤΕΣ (Ισχυρά σημεία)	ΑΔΥΝΑΜΙΕΣ (προβλήματα / ανάγκες)	ΕΥΚΑΙΡΙΕΣ	ΑΠΕΙΛΕΣ	ΚΡΙΣΙΜΑ ΖΗΤΗΜΑΤΑ
32.	Ανάπτυξη του Αγροτικού Χώρου	<ul style="list-style-type: none"> Αξιόλογη αγροτική αρχιτεκτονική παράδοση σε οικισμούς και εγκαταστάσεις Τουριστική αξιοποίηση αγροτικών περιοχών (Κάμπος) / Μαστιχοχώρια Οι προσπάθειες για ανάδειξη ιδιαίτερου ποιοτικού προϊόντος στον Κάμπο Εκτεταμένες ζώνες προστασίας natura Υψηλό επίπεδο διατήρησης του φυσικού αγροτικού τοπίου. Περιορισμένες πιέσεις οικιστικών επεκτάσεων εστιασμένες ιδίως στις περιαστικές και παράκτιες ζώνες. 	<ul style="list-style-type: none"> Οι πυρκαγιές του 2012 και 2016 η υστέρηση στην αντιμετώπιση των επιπτώσεων Τάση εγκατάλειψης της καλλιέργειας εσπεριδοειδών Υπερβόσκηση και ανεξέλεγκτη ελεύθερη βόσκηση Ερημοποίηση / κατολισθήσεις Έλλειψη σαφούς πλαισίου προστασίας (οριοθέτησης και διαχείρισης) περιοχών φυσικού κάλους και χώρων υψηλής περιβαλλοντικής και αισθητικής αξίας. 	<ul style="list-style-type: none"> Αξιοποίηση των χαρακτηριστικών ιδιαίτερου κάλλους για αναψυχή τουρισμό(μανιτάρια, ορχιδέες)Χρηματοδότηση δράσεων από το Π.Ε.Π. (CLLD) και το ΠΑΑ 	<ul style="list-style-type: none"> Εντεινόμενες τάσεις εγκατάλειψης των παραδοσιακών δραστηριοτήτων Καθυστέρηση μέτρων πολεοδομικών χωροταξικών ρυθμίσεων για την προστασία του αγροτικού τοπίου, των ιδιαίτερων οικισμών και στοιχείων πολιτιστικής κληρονομιάς και της αγροτικής κληρονομιάς. 	<ul style="list-style-type: none"> Η ανάδειξη του ιδιαίτερου αγροτικού /πολιτιστικού προϊόντος της Χίου Προστασία και ανάδειξη της αγροτικής γης, του τοπίου και των μνημείων αγροτικής κληρονομιάς Δημιουργία επιδεικτικών ζωνών ενδιαφέροντα σύνολα φυσικού και ανθρωπογενούς περιβάλλοντος Δράσεις διατήρησης του αποθέματος αγροτικής κληρονομιάς Έμφαση στις αγροτικές υποδομές, καθώς και στις υποδομές και μηχανισμούς επεξεργασίας, αποθήκευσης και διακίνησης των προϊόντων Σύνδεση Πολιτιστικής και φυσικής κληρονομιάς με τον τουρισμό. Ανάπτυξη δικτύων πεζοπορικών διαδρομών

Στρατηγικός Σχεδιασμός Δήμου Χίου

Θεματικός Τομέας:		Οικονομία και Απασχόληση				
Θέμα:		Στήριξη του Αγροτικού Τομέα				
A/A	ΠΕΔΙΟ ΑΞΙΟΛΟΓΗΣΗΣ	ΔΥΝΑΤΟΤΗΤΕΣ (Ισχυρά σημεία)	ΑΔΥΝΑΜΙΕΣ (προβλήματα / ανάγκες)	ΕΥΚΑΙΡΙΕΣ	ΑΠΕΙΛΕΣ	ΚΡΙΣΙΜΑ ΖΗΤΗΜΑΤΑ
33.	Στήριξη Αγροτικής Παραγωγής	<ul style="list-style-type: none"> • Η μαστίχα ως εμβληματικό προϊόν και η λειτουργία των Μουσείων • Η παράδοση και δυνατότητα εισαγωγής και ενσωμάτωσης καινοτομιών. • Τοπικά προϊόντα με ιδιαίτερα χαρακτηριστικά (εσπεριδοειδή κυρίως μανταρινία, ελιές χουρμάδες (ΠΟΠ), αρωματικά φυτά, μέλι, τσίκουδα κλπ.), ενσωματωμένα στην τοπική κουζίνα και διατροφή • Παραδοσιακές καλλιέργειες ήπιας μορφής που δεν επιβαρύνουν το περιβάλλον • Ήπιες κλιματολογικές συνθήκες που ευνοούν την αγροτική παραγωγή (περιορισμένοι παγετοί κλπ.) • Ολοκλήρωση σημαντικών υποδομών στον τομέα αποθήκευσης – διακίνησης προϊόντων (λαχαναγορά – ιχθυόσκαλα) • Παράδοση και δυναμικό υχθιοκαλλιέργειών 	<ul style="list-style-type: none"> • Χαμηλή παραγωγικότητα της εργασίας στον πρωτογενή τομέα • Ελλείψεις στην τυποποίηση και επεξεργασία προϊόντων (πλην μαστίχας) • Ελλιπής εμπορική εκμετάλλευση συγκεκριμένων τοπικών προϊόντων • Σταδιακή εγκατάλειψη καλλιέργειών, ειδικά στη Β. Χίο. Ηλικιακή γήρανση αγροτικού πληθυσμού • Προβλήματα στα δίκτυα διανομής και στην προώθηση που συνδέονται με το αυξημένο κόστος μεταφοράς και τη γεωγραφική απομόνωση • Αρδευτικό πρόβλημα με σοβαρές επιπτώσεις στην επιβίωση συγκεκριμένων καλλιέργειών (π.χ. εσπεριδοειδή) • Κατακερματισμός του αγροτικού κλήρου και συγκεχυμένο ιδιοκτησιακό καθεστώς • Άμεση εξάρτηση του 	<ul style="list-style-type: none"> • Χρηματοδότηση του τομέα της αγροδιατροφής από το ΕΠ Ανταγωνιστικότητα και το ΠΕΠ • Στροφή καταναλωτών σε προϊόντα ποιότητας και συγκεκριμένης προέλευσης (τοπικά προϊόντα, προϊόντα βιολογικής καλλιέργειας) • Εξωστρέφεια των επώνυμων αγροτικών προϊόντων. • Αξιοποίηση των νέων θεσμών (ολοκληρωμένα πολυλειτουργικά αγροκτήματα, οικοτεχνία, αγορά αγροτών) 	<ul style="list-style-type: none"> • Γήρανση αγροτικού πληθυσμού • Μείωση των επιδοτήσεων / ενισχύσεων των αγροτικών προϊόντων από την Ευρωπαϊκή Ένωση • Πιθανή εγκατάλειψη αγροτικών δραστηριοτήτων ως συνέπεια στροφής του πληθυσμού στην οικονομία των υπηρεσιών • Εξάντληση φυσικών πόρων με πιθανές επιπτώσεις στην αγροτική παραγωγή (π.χ. αδρευτικό πρόβλημα, υπεραλίευση και εξάντληση αλιευμάτων) • Επιπτώσεις στην αγροτική παραγωγή από την ανεξέλεγκτη βόσκηση • Εισαγωγή τυποποιημένων 	<ul style="list-style-type: none"> • Αξιοποίηση πιλοτικών και ερευνητικών προγραμμάτων αγροδιατροφικού τομέα (ΠΕΠ Βορείου Αιγαίου) • Ενίσχυση της μετεγκατάστασης κτηνοτροφικών μονάδων • Συνεργασία με την Περιφέρεια και τους φορείς των αγροτών για την προβολή των τοπικών αγροτικών προϊόντων με στόχο τη βελτίωση της εικόνας τους στην εγχώρια και παγκόσμια αγορά Ανάδειξη τοπικής κουζίνας και διατροφής • Δημιουργία Κέντρου Στήριξης της Αγροτικής – Κτηνοτροφικής Παραγωγής και της Αλιείας. • Διαχειριστικό σχέδιο ανάπτυξης νέων αγροτικών δραστηριοτήτων και παραγωγής ανταγωνιστικών αγροτικών προϊόντων. • Ενδυνάμωση της συμπληρωματικότητας του πρωτογενούς τομέα με άλλους τομείς της τοπικής οικονομίας • Αξιοποίηση γνωστού μοναδικού προϊόντος (μαστίχα) ως βασικού κινήτρου για γνωριμία και προώθηση άλλων τοπικών προϊόντων. • Εξέταση δυνατότητας και προϋποθέσεων δημιουργίας μόνιμης αγοράς τοπικών προϊόντων

Στρατηγικός Σχεδιασμός Δήμου Χίου

Θεματικός Τομέας:		Οικονομία και Απασχόληση				
Θέμα:		Στήριξη του Αγροτικού Τομέα				
A/A	ΠΕΔΙΟ ΑΞΙΟΛΟΓΗΣΗΣ	ΔΥΝΑΤΟΤΗΤΕΣ (Ισχυρά σημεία)	ΑΔΥΝΑΜΙΕΣ (προβλήματα / ανάγκες)	ΕΥΚΑΙΡΙΕΣ	ΑΠΕΙΛΕΣ	ΚΡΙΣΙΜΑ ΖΗΤΗΜΑΤΑ
			γεωργικού εισοδήματος από τις επιδοτήσεις και ελλείψεις σχεδιασμού στη διάρθρωση των καλλιεργειών		<p>προϊόντων χαμηλού κόστους και απώλεια της θέσης στην αγορά για τοπικά προϊόντα (π.χ. χυμοί, γάλα)</p> <ul style="list-style-type: none"> • Η έλλειψη προσανατολισμού σε νέες μεθόδους παραγωγής, φιλικότερες προς το Περιβάλλον • Η μη τήρηση των κανόνων ορθής γεωργικής πρακτικής 	

Στρατηγικός Σχεδιασμός Δήμου Χίου

Θεματικός Τομέας:		Οικονομία και Απασχόληση				
Θέμα:		Στήριξη της Επιχειρηματικότητας				
A/A	ΠΕΔΙΟ ΑΞΙΟΛΟΓΗΣΗΣ	ΔΥΝΑΤΟΤΗΤΕΣ (Ισχυρά σημεία)	ΑΔΥΝΑΜΙΕΣ (προβλήματα / ανάγκες)	ΕΥΚΑΙΡΙΕΣ	ΑΠΕΙΛΕΣ	ΚΡΙΣΙΜΑ ΖΗΤΗΜΑΤΑ
34.	Υποδομές και δομές στήριξης της Επιχειρηματικότητας και ενίσχυσης της καινοτομίας	<ul style="list-style-type: none"> Σημαντικό πλεονέκτημα η ύπαρξη «επιχειρηματικής κουλτούρας» και έμπειρου (στον ελληνικό και διεθνή χώρο) ανθρώπινου δυναμικού Δυναμικός φορέας εκμετάλλευσης και προώθησης της μαστίχας (ΕΜΧ) Δυνατότητα επένδυσης στον τομέα του τεχνολογικού κεφαλαίου δηλαδή σε προηγμένες υποδομές και υπηρεσίες Τεχνολογιών Πληροφορικής και Επικοινωνιών Η ύπαρξη των Σχολών του πανεπιστημίου Αιγαίου Η ισχυρή με διεθνή διάσταση επιχειρηματική παράδοση στη ναυτιλία Η δυνατότητα των χιώτικων ναυτιλιακών επιχειρήσεων να στηρίξουν προσπάθειες ανάπτυξης παροχής υπηρεσιών στον τόπο τους Η ύπαρξη της Σχολής Μηχανικών Εμπορικού Ναυτικού Η ίδρυση του Μουσείου Μαστίχας 	<ul style="list-style-type: none"> Η ελλιπής και περιορισμένη ενσωμάτωση ειδικών ρυθμίσεων για την επιχειρηματικότητα στον νησιωτικό χώρο Αποτυχία προηγούμενων προσπαθειών δημιουργίας δομών ενίσχυσης της επιχειρηματικότητας. Μικρό μέγεθος των τοπικών επιχειρήσεων. Περιορισμένη δυνατότητα συνεργασίας τοπικών επιχειρήσεων. Περιορισμένη πρόσβαση σε τεκμηρίωση πληροφορίας και δεδομένων για την τοπική οικονομική δραστηριότητα Έλλειψη ειδικών (τοπικών) κινήτρων ενίσχυσης επιχειρηματικότητας 	<ul style="list-style-type: none"> Κινητοποίηση ιδιωτικών πόρων για στήριξη καινοτόμων επενδύσεων Η πρόβλεψη δράσεων για την έξυπνη εξειδίκευση στο πλαίσιο του ΠΕΠ Ίδρυση Περιφερειακού Συμβουλίου Καινοτομίας και η χρηματοδότηση δράσεων Έξυπνης εξειδίκευσης από το ΠΕΠ Ενεργός συμμετοχή του Δήμου στο σχεδιασμό των Προγραμμάτων δια Βίου Μάθησης για την κάλυψη των κενών σε δεξιότητες και επαγγέλματα Οι εξελίξεις στην εμπορική ναυτιλία και η ανάγκη σύγχρονων και καινοτόμων υπηρεσιών Η άνοδος του διαμετακομιστικού εμπορίου Η ζήτηση σε υπηρεσίες τροφοδοσίας πλοίων και διακίνησης / εκπαίδευσης πληρωμάτων 	<ul style="list-style-type: none"> Καθυστερήσεις στην ενεργοποίηση δομών επιχειρηματικότητας. Περιορισμένη ελκυστικότητα για στελεχιακό δυναμικό υψηλής εξειδίκευσης Χαμηλή ιεράρχηση στις προτεραιότητες των μικρών τοπικών επιχειρήσεων που βιώνουν τις συνέπειες της οικονομικής κρίσης Τα γραφειοκρατικά εμπόδια και οι διαδικασίες αδειοδότησης Η έλλειψη χώρων και η αδυναμία παραμονής και εξυπηρέτησης πλοίων που αναμένουν ναύλους 	<ul style="list-style-type: none"> Δημιουργία Κέντρου Στήριξης των Επιχειρήσεων και Ανάπτυξης της Επιχειρηματικότητας. Τοπικό σχέδιο δράσης ενίσχυσης επιχειρηματικότητας Δημιουργία ΒΕΠΕ Δημιουργία συνεργασιών μεταξύ του Πανεπιστημίου, των Επιμελητηρίων της τοπικής αυτοδιοίκησης με στόχο την προώθηση της επιχειρηματικότητας Ανάπτυξη υπηρεσιών στήριξης της νεανικής επιχειρηματικότητας Ίδρυση θερμοκοιτίδας για νέες καινοτόμες επιχειρήσεις. Ανάπτυξη και ενίσχυση κοινών διασυνοριακών επιχειρηματικών συνεργασιών. Οργάνωση και λειτουργία επιχειρήσεων τροφοδοσίας και παροχής υπηρεσιών στα πληρώματα Η στήριξη ερευνητικών προγραμμάτων σε συνεργασία με το σχετικό Τμήμα του Πανεπιστημίου Αιγαίου Η κατάλληλη οργάνωση των εκπαιδευτικών προγραμμάτων και υπηρεσιών εκπαίδευσης προς ναυτικούς για την αναβάθμιση των επαγγελματικών δεξιοτήτων
35.	Η ρύθμιση των	<ul style="list-style-type: none"> Αξιοποίηση των ανταποδοτικών 	<ul style="list-style-type: none"> Οι περισσότεροι από τους 	<ul style="list-style-type: none"> Η δυνατότητα 	<ul style="list-style-type: none"> Περιορισμός των εσόδων 	<ul style="list-style-type: none"> Θέσπιση επαρκών ρυθμίσεων για την

Στρατηγικός Σχεδιασμός Δήμου Χίου

Θεματικός Τομέας:		Οικονομία και Απασχόληση				
Θέμα:		Στήριξη της Επιχειρηματικότητας				
A/A	ΠΕΔΙΟ ΑΞΙΟΛΟΓΗΣΗΣ	ΔΥΝΑΤΟΤΗΤΕΣ (Ισχυρά σημεία)	ΑΔΥΝΑΜΙΕΣ (προβλήματα / ανάγκες)	ΕΥΚΑΙΡΙΕΣ	ΑΠΕΙΛΕΣ	ΚΡΙΣΙΜΑ ΖΗΤΗΜΑΤΑ
	εμπορικών δραστηριοτήτων	<p>χρήσεων σε κοινόχρηστους χώρους για την αναβάθμιση και συντήρησή τους.</p> <ul style="list-style-type: none"> • Η αδειοδότηση πολλών δραστηριοτήτων που απαιτούν άδειες γίνεται με ηλεκτρονική υποβολή από τους ενδιαφερόμενους 	<p>κοινόχρηστους χώρους δεν έχουν σχεδιαστεί και μελετηθεί στο πλαίσιο ενός ευρύτερου σχεδιασμού της περιοχής που εξυπηρετούν.</p> <ul style="list-style-type: none"> • Οι κοινόχρηστοι χώροι απαιτούν ισχυρή αστυνόμευση και δεν υπάρχει επαρκές προσωπικό στο Δήμο • Οι μεγάλες πιέσεις που υφίστανται στους χώρους που ενοικιάζονται στα εμπορικά καταστήματα 	<p>ολοκληρωμένου σχεδιασμού και συμπληρωματικότητας των χρήσεων των κοινόχρηστων χώρων.</p> <ul style="list-style-type: none"> • Η χρηματοδότηση παρεμβάσεων ανάπλασης κοινοχρήστων χώρων 	<p>λόγω της πανδημίας</p> <ul style="list-style-type: none"> • Η διαρκής αύξηση των απαιτήσεων εμπορικής αξιοποίησης σε βάρος των ελεύθερων χρήσεων. • Η μη τήρηση των όρων παραχώρησης δικαιωμάτων εκμετάλλευσης και η αισθητική υποβάθμιση. • Η περιορισμένη δυνατότητα ελέγχου και αστυνόμευσης. • Περιορισμένη χρηματοδότηση από το ΕΣΠΑ 	<p>λειτουργία των εμπορικών δραστηριοτήτων χωρίς να υποβαθμίζεται ο κοινόχρηστος χώρος</p> <ul style="list-style-type: none"> • Περιορισμός της κατάληψης δημόσιων κοινόχρηστων χώρων • Διάθεση περισσότερων εξωτερικών χώρων πεζοδρομίων στα καταστήματα για την αντιμετώπιση της πανδημίας

Στρατηγικός Σχεδιασμός Δήμου Χίου

Θεματικός Τομέας:		Οικονομία και Απασχόληση				
Θέμα:		Η μεταποίηση και οι συνέργειές της με τα πρωτογενώς παραγόμενα προϊόντα				
A/A	ΠΕΔΙΟ ΑΞΙΟΛΟΓΗΣΗΣ	ΔΥΝΑΤΟΤΗΤΕΣ (Ισχυρά σημεία)	ΑΔΥΝΑΜΙΕΣ (προβλήματα / ανάγκες)	ΕΥΚΑΙΡΙΕΣ	ΑΠΕΙΛΕΣ	ΚΡΙΣΙΜΑ ΖΗΤΗΜΑΤΑ
36.	Ο αγροδιατροφικός τομέας και ο κλάδος της μαστίχας	<ul style="list-style-type: none"> Επάρκεια και υψηλή ποιότητα πρώτων υλών γεωργικής και κτηνοτροφικής παραγωγής, που στηρίζουν μονάδες μεταποίησης του αγροδιατροφικού τομέα. Ισχυρό brand Name σε συγκεκριμένα αγροτικά προϊόντα (μαστίχα, εσπεριδοειδή)Επιτυχημένα παραδείγματα τοπικής επιχειρηματικότητας στηριγμένης στην τοπική παράδοση και ποιότητα (οινοποιεία, , ζαχαρώδη κ.λπ.). Χαρακτηρισμένα προϊόντα ΠΟΠ, ΠΓΕ Ύπαρξη τοπικού προϊόντος μοναδικού παγκοσμίως, (μαστίχα) Δυναμικός φορέας εκμετάλλευσης και προώθησης της μαστίχας (ΕΜΧ) Παράδοση εξωστρέφειας σημαντικών επιχειρήσεων της Χίου. 	<ul style="list-style-type: none"> Μικρό μέγεθος μονάδων παραγωγής Ανάγκη εκσυγχρονισμού μεθόδων παραγωγής, τυποποίησης, προώθησης Αδυναμία προώθησης του εμπορίου σε διεθνές επίπεδο και ανάπτυξης των εξαγωγών Ανάγκη στήριξης της παραγωγής προϊόντων και υπηρεσιών υψηλής προστιθέμενης αξίας σε συνεργασία με αρμόδιους φορείς 	<ul style="list-style-type: none"> Η χρηματοδότηση των δράσεων του αγροδιατροφικού τομέα μέσα από την Έξυπνη Εξειδίκευση Ανάπτυξη νέων μορφών ζήτησης στους τομείς της γεωργίας (π.χ. πιστοποιημένα ποιοτικά αγροτικά προϊόντα, παραδοσιακά και καινοτομικά τρόφιμα). Ύπαρξη τοπικού προϊόντος μοναδικού παγκοσμίως, (μαστίχα) Δυναμικός φορέας εκμετάλλευσης και προώθησης της μαστίχας (ΕΜΧ) Παράδοση εξωστρέφειας σημαντικών επιχειρήσεων της Χίου. 	<ul style="list-style-type: none"> Η συνεχιζόμενη οικονομική κρίση Περιορισμένες παραγωγικές δυνατότητες στον πρωτογενή τομέα. Έλλειμμα τοπικών πρώτων υλών. Επιβράδυνση ιδιωτικών παραγωγικών επενδύσεων. Περιορισμός ρευστότητα και πιστωτικών διευκολύνσεων. 	<ul style="list-style-type: none"> Ανάγκη για ολοκληρωμένο και καθετοποιημένο σχέδιο ανάπτυξης του αγροδιατροφικού τομέα Επίλυση προβλημάτων τεχνικής και επιστημονικής υποστήριξης / Αξιοποίηση ΕΣΠΑ Συντονισμό των δημιουργικών δυνάμεων της μαστιχοκαλλιέργειας στη Χίο με σκοπό στην οικονομική ανάπτυξη και εδραίωση της θέσης του κλάδου στην παγκόσμια αγορά Στήριξη των φορέων μαστίχας στην ικανοποίηση των αιτημάτων τους και στην επίλυση των προβλημάτων τους από τα αρμόδια Υπουργεία Οργάνωση και Προώθηση Διαφημιστικών Εκστρατειών στην Ελλάδα και στο εξωτερικό Συνεργασία με το επιμελητήριο και άλλους φορείς για την ενίσχυση της εξωστρεφούς επιχειρηματικής δραστηριότητας Η ανάπτυξη συνεργασιών σε Ευρωπαϊκό επίπεδο για δημιουργία Δικτύου Προώθησης Εξαγωγών Προβολή και στήριξη της άυλης πολιτιστικής κληρονομιάς της μαστίχας

Στρατηγικός Σχεδιασμός Δήμου Χίου

Θεματικός Τομέας:						
Θέμα:		Τουρισμός				
A/A	ΠΕΔΙΟ ΑΞΙΟΛΟΓΗΣΗΣ	ΔΥΝΑΤΟΤΗΤΕΣ (Ισχυρά σημεία)	ΑΔΥΝΑΜΙΕΣ (προβλήματα / ανάγκες)	ΕΥΚΑΙΡΙΕΣ	ΑΠΕΙΛΕΣ	ΚΡΙΣΙΜΑ ΖΗΤΗΜΑΤΑ
37.	Δημιουργία θεματικών πόλων εναλλακτικού τουρισμού	<ul style="list-style-type: none"> Πλούσιο φυσικό και δομημένο περιβάλλον με ποικιλία γεωμορφολογίας και εναλλαγές τοπίου Εξαιρετικές περιπατητικές διαδρομές και μονοπάτια που διασχίζουν σημεία μοναδικού φυσικού κάλλους, συνδέοντας παλαιούς οικισμούς με τα σημερινά χωριά Ύπαρξη τεσσάρων εξαιρετικής ομορφιάς σπηλαίων εκ των οποίων μόνο τα δύο είναι επισκέψιμα (σπηλαιοβάραθρο των Ολύμπων και το τριπλό σύμπλεγμα σπηλαίων του Αγίου Γάλακτος). Ενδιαφέρουσα ορνιθοπανίδα με παρουσία αρπακτικών (αετογερακίνα, σπιζαετός) Δυνατότητες περαιτέρω ανάπτυξης ιαματικού τουρισμού στη Β. Χίο 	<ul style="list-style-type: none"> Έλλειψη κατάλληλα εκπαιδευμένου ανθρώπινου δυναμικού τόσο σε αριθμό όσο και σύνθεση Άνιση ανάπτυξη τουρισμού μεταξύ των περιοχών της Χίου Ελλιπής προβολή μορφών εναλλακτικού τουρισμού σε συνδυασμό με το κύριο τουριστικό προϊόν της Χίου 	<ul style="list-style-type: none"> Δυνατότητα ανάπτυξης εναλλακτικών μορφών τουρισμού (αγροτουρισμός, περιγητικός τουρισμός, ποδηλασία, παρατήρησ η πουλιών) Στην Χίο υπάρχουν αρκετές δραστηριότητες που μπορούν να συνδυαστούν με τις διακοπές (π.χ. αναρρίχηση, σπήλαια, ιστιοπλοΐα, κανό θαλάσσης, ο λεγόμενος τουρισμός δραστηριοτήτων). Ο Αγροτουρισμός είναι η μορφή εναλλακτικού τουρισμού που αναπτύσσεται στις αγροτικές περιοχές της Χίου οι οποίες δεν είναι τουριστικά κορεσμένες 	<ul style="list-style-type: none"> Η οικονομική και υγειονομική κρίση Η ελλιπής εστίαση σε νέα τουριστικά προϊόντα και υπηρεσίες. Τάσεις υπερεκμετάλλευσης και κίνδυνοι υποβάθμισης συγκεκριμένων σημείων και συνόλων φυσικού και πολιτιστικού περιβάλλοντος 	<ul style="list-style-type: none"> Ιεράρχηση και σχεδιασμός θεματικών πόλων κατά ζώνη τουριστικής ανάπτυξης. Θαλάσσιος τουρισμός και ναυταθλητισμός. Πολιτιστικός/ιστορικός/θρησκευτικός τουρισμός Τουρισμός ευεξίας. Γεωλογικά Μνημεία / Ανάδειξη Σπηλαίων. Βελτίωση πλαισίου λειτουργίας και προβολή. Ειδικές θεματικές διαδρομές (μαστίχα, ελιά κλπ.), γεωλογικοί σχηματισμοί κλπ.

Στρατηγικός Σχεδιασμός Δήμου Χίου

Θεματικός Τομέας:		Οικονομία και Απασχόληση				
Θέμα:		Στήριξη του Τουρισμού και Ενίσχυση του Τουριστικού Προϊόντος				
A/A	ΠΕΔΙΟ ΑΞΙΟΛΟΓΗΣΗΣ	ΔΥΝΑΤΟΤΗΤΕΣ (Ισχυρά σημεία)	ΑΔΥΝΑΜΙΕΣ (προβλήματα / ανάγκες)	ΕΥΚΑΙΡΙΕΣ	ΑΠΕΙΛΕΣ	ΚΡΙΣΙΜΑ ΖΗΤΗΜΑΤΑ
38.	Οι τουριστικοί πόροι και οι δράσεις παραγωγής και προώθησης του τουριστικού προϊόντος	<ul style="list-style-type: none"> Δυνατότητα αξιοποίησης του διεθνώς αναγνωρίσιμου προορισμού που είναι το "ελληνικό νησί" Δυνατότητα ανάπτυξης εναλλακτικών μορφών τουρισμού (π.χ. αγροτουρισμός) Ο πολιτισμός και η πολιτιστική κληρονομιά ως βασικό στοιχείο της ιδιαίτερης τουριστικής ταυτότητας Δυνατότητα ανάπτυξης συνεργασιών για την ολοκληρωμένη διαχείριση των τουριστικών πόρων του δήμου και τη προώθηση της οικονομικής βιωσιμότητάς τους Ισχυρή τοπική παράδοση με ενδιαφέροντα στοιχεία σύνδεσης της τοπικής παραγωγής και του πολιτισμού. Το νησί δεν έχει χαρακτηριστικά "κορεσμένου" τουριστικού προορισμού- Διατήρηση του παραδοσιακού και αναλλοίωτου χαρακτήρα 	<ul style="list-style-type: none"> Η διερεύνηση και αξιολόγηση των δυνατοτήτων αξιοποίησης των τουριστικών πόρων της Χίου Ανάγκη χάραξης μίας συνολικής στρατηγικής για τον τουρισμό (D.M.O. Διαχείριση Προορισμού) Η παροχή υπηρεσιών τουρισμού δεν είναι επαρκώς ενσωματωμένη στην κουλτούρα του νησιού Ανάγκη αναδιοργάνωσης των υφιστάμενων δομών και υπηρεσιών προβολής και προώθησης του τουρισμού στη περιοχή Απελευθέρωση των αγορών και των διεθνών ανταλλαγών, η οποία δημιουργεί οξύμενο ανταγωνισμό σε μικρότερη του κράτους κλίμακα. Διατήρηση παραδοσιακών τρόπων οργάνωσης (οικογενειακές επιχειρήσεις) με περιορισμένες δυνατότητες ενσωμάτωσης καινοτομιών. Έλλειψη δικτύωσης και επιφυλακτικότητα σε συνεργασίες μεταξύ των κλάδων. 	<ul style="list-style-type: none"> Η χρηματοδότηση των δράσεων τουρισμού από το ΠΕΠ Οι δυνατότητες διαδικτυακής προβολής των προορισμών χωρίς ενδιαμέσους και απευθείας σε όλο το πιθανό διεθνές κοινό Οι τάσεις προτίμησης των τουριστών σε "αναδυόμενους προορισμούς" που μπορούν να προσφέρουν ολοκληρωμένες εμπειρίες 	<ul style="list-style-type: none"> Η περιορισμένη δυναμικότητα των υποδομών φιλοξενίας - εστίασης. Η οικονομική αδυναμία εκσυγχρονισμού και αναβάθμισης των καταλυμάτων Οι συνθήκες φιλοξενίας προσφύγων υποβαθμίζουν τις υπηρεσίες και λειτουργίες του νησιού Η μη οργανωμένη προσέγγιση των δράσεων τουρισμού Έλλειψη προσανατολισμού του τοπικού πληθυσμού προς την αξιοποίηση των φυσικών πόρων ως προϋπόθεση ανάπτυξης εναλλακτικών τουριστικών δραστηριοτήτων (οικοτουρισμός, αγροτουρισμός) και δημιουργίας πρόσθετου εισοδήματος. 	<ul style="list-style-type: none"> Εκπόνηση ειδικής μελέτης τουριστικής ταυτότητας και ανάπτυξης Σήμανση Δικτύου Πεζοπορικών Διαδρομών και διαδρομών mountain bike. Δημιουργία Καταδυτικού Πάρκου Δημιουργία υποδομών πληροφόρησης των επισκεπτών (τουριστικά περίπτερα, χάρτες, σήμανση, τουριστικοί οδηγοί κλπ.) Συμμετοχή σε εθνικές και διεθνείς εκθέσεις τουρισμού Ανάπτυξη συνεργασιών με ελληνικά και διεθνή τουριστικά γραφεία, με προξενεία και με φορείς επηρεασμού όπως η Χιώτικη Ομογένεια Αξιοποίηση δυνατοτήτων παράδοσης και υποδομών θαλάσσιου τουρισμού Δημιουργία δομής διαχείρισης Προορισμού. Διασφάλιση συντονισμού και συνεργασίας συναρμόδιων φορέων. Διασφάλιση μεταφορικών και συγκοινωνιακών συνδέσεων και επιδίωξη μείωσης χρόνου και κόστους μεταφοράς ανθρώπων και αγαθών. Δημιουργία ολοκληρωμένου σχεδίου ανάπτυξης που είναι δυνατόν να προσελκύσει ιδιωτικά κεφάλαια και να κινητοποιήσει την ιδιωτική πρωτοβουλία

Στρατηγικός Σχεδιασμός Δήμου Χίου

Θεματικός Τομέας:		Οικονομία και Απασχόληση				
Θέμα:		Διευκόλυνση της Πρόσβασης στην Απασχόληση και Μείωση της Ανεργίας				
A/A	ΠΕΔΙΟ ΑΞΙΟΛΟΓΗΣΗΣ	ΔΥΝΑΤΟΤΗΤΕΣ (Ισχυρά σημεία)	ΑΔΥΝΑΜΙΕΣ (προβλήματα / ανάγκες)	ΕΥΚΑΙΡΙΕΣ	ΑΠΕΙΛΕΣ	ΚΡΙΣΙΜΑ ΖΗΤΗΜΑΤΑ
39.	Οι δομές προώθησης στην απασχόληση	<ul style="list-style-type: none"> Ανάπτυξη υπηρεσιών προώθησης της απασχόλησης με χρήση ψηφιακών μέσων και τεχνολογιών Άσκηση αρμοδιοτήτων προώθησης στην απασχόληση 	<ul style="list-style-type: none"> Ανάγκη δημιουργίας δομών σύζευξης προσφοράς και ζήτησης εργασίας Έλλειψη σαφούς πλαισίου αρμοδιοτήτων και ρόλων εμπλεκομένων φορέων. 	<ul style="list-style-type: none"> Χρηματοδότηση δράσεων προώθησης στην απασχόληση με την ένταξη της δημοτικής επιχείρησης σε προγράμματα του Ε.Π. Ανάπτυξη Ανθρώπινου δυναμικού και η αξιοποίηση των δράσεων έξυπνης εξειδίκευσης Η δημιουργία δικτύων συνεργασίας των τοπικών φορέων για την αντιμετώπιση της ανεργίας 	<ul style="list-style-type: none"> Οι ασάφειες του υπάρχοντος θεσμικού πλαισίου. Η πανδημία που οδηγεί σε επιπλέον απώλεια των θέσεων εργασίας 	<ul style="list-style-type: none"> Σύζευξη προσφοράς – ζήτησης εργασίας και ενίσχυση του ρόλου των κοινωνικών εταίρων Ανάπτυξη μόνιμων συνεργασιών με επιχειρηματικές μονάδες του νησιού Ανάπτυξη συνεργασιών με φορείς που υλοποιούν δράσεις ενεργητικών μορφών απασχόλησης, καθώς και εκπαίδευσης και επαγγελματικής κατάρτισης Πρώθηση της δημιουργίας δικτύου εκπαιδευτικών ιδρυμάτων και επιχειρηματικών φορέων, με στόχο την στήριξη των μικρομεσαίων επιχειρήσεων με νέο εξειδικευμένο προσωπικό και την συγκράτηση του ανθρώπινου δυναμικού στην περιοχή

Στρατηγικός Σχεδιασμός Δήμου Χίου

Θεματικός Τομέας:		Προστασία Περιβάλλοντος και Βελτίωση της Ποιότητας Ζωής				
A/A	ΠΕΔΙΟ ΑΞΙΟΛΟΓΗΣΗΣ	ΔΥΝΑΤΟΤΗΤΕΣ (Ισχυρά σημεία)	ΑΔΥΝΑΜΙΕΣ (προβλήματα / ανάγκες)	ΕΥΚΑΙΡΙΕΣ	ΑΠΕΙΛΕΣ	ΚΡΙΣΙΜΑ ΖΗΤΗΜΑΤΑ
40.	Η αστυνόμευση του νησιού	<ul style="list-style-type: none"> • Αστυνόμευση και εφαρμογή των κανόνων του ΚΟΚ στο κέντρο της πόλης και ιδιαίτερα τη διαφύλαξη των πεζοδρόμων, πεζοδρομίων, διαβάσεων πεζών κλπ. • Η δημιουργία δημοτικής αστυνομίας με στελέχη και εξοπλισμό 	<ul style="list-style-type: none"> • Αντιμετώπιση των θεμάτων παραβατικότητας που έχουν προκύψει λόγω των μεταναστών και προσφύγων • Αντιμετώπιση του προβλήματος της στάθμευσης στο κέντρο της πόλης της Χίου • Η στελέχωση της αστυνομίας • Η αδυναμία κάλυψης των αναγκών στο σύνολο του νησιού από τη δημοτική αστυνομία λόγω έλλειψης στελεχών και εξοπλισμού 	<ul style="list-style-type: none"> • Οι προβλέψεις για ενδυνάμωση της δημοτικής αστυνομίας • Η συνεργασία με την ΕΛΑΣ στο νησί προκειμένου να βελτιωθεί η δημόσια ασφάλεια 	<ul style="list-style-type: none"> • Η σώρευση των μεταναστών η οποία συνεχίζεται • Η αδυναμία παροχής αποκεντρωμένων υπηρεσιών δημόσιου χαρακτήρα. • Συχνές φυσικές καταστροφές στο νησί 	<ul style="list-style-type: none"> • Η ενδυνάμωση των υπηρεσιών της δημοτικής αστυνομίας • Η ύπαρξη επαρκών σχεδίων για την πολιτική προστασία

8.2 Εσωτερικό Περιβάλλον

Εξεταζόμενη Θεματική Ενότητα		ΟΡΓΑΝΩΣΗ ΚΑΙ ΔΙΑΔΙΚΑΣΙΕΣ				
A/A		ΔΥΝΑΤΟΤΗΤΕΣ (Ισχυρά σημεία)	ΑΔΥΝΑΜΙΕΣ (προβλήματα / ανάγκες)	ΕΥΚΑΙΡΙΕΣ	ΑΠΕΙΛΕΣ	ΚΡΙΣΙΜΑ ΖΗΤΗΜΑΤΑ
1.	Υπηρεσίες Δήμου Χίου	<ul style="list-style-type: none"> Δυνατότητα προσαρμογής του ΟΕΥ ώστε να ανταποκρίνεται στις αρμοδιότητες και τις απαιτήσεις βέλτιστης άσκησης των υπηρεσιών. Σημαντική εμπειρία των υπηρεσιών στην υλοποίηση έργων. Εστίαση σε οργανωτικές και λειτουργικές προσαρμογές με στόχο την ενίσχυση των επιτελικών και των τεχνικών υπηρεσιών. Ανάπτυξη συνεργασιών και συνεργειών με γειτονικούς ΟΤΑ και φορείς του Δημοσίου. Περαιτέρω αξιοποίηση των προγραμματικών συμβάσεων και των διαδημοτικών συνεργασιών. 	<ul style="list-style-type: none"> Ανάγκη ενίσχυσης των επιτελικών υπηρεσιών του Δήμου. Νέες αρμοδιότητες και θεσμικές υποχρεώσεις χωρίς πρόβλεψη για απαιτούμενες οργανωτικές προσαρμογές και στελέχωση. Βασικές αδυναμίες σε θέματα νομικής υποστήριξης, εφαρμογής νομοθεσίας, ενσωμάτωσης νέων ψηφιακών διαδικασιών και ΤΠΕ. Το σύνολο των υπηρεσιών επιβαρύνεται με την υποστήριξη (διοικητική και τεχνική) Νομικών Προσώπων και δομών που δεν έχουν την απαιτούμενη διαχειριστική επάρκεια. 	<ul style="list-style-type: none"> Νέο θεσμικό πλαίσιο για την ενίσχυση του αναπτυξιακού ρόλου του Δήμου Αναβάθμιση του ρόλου της Τοπικής Αυτοδιοίκησης στον σχεδιασμό και την υλοποίηση αναπτυξιακών πολιτικών. Ενίσχυση της τοποκεντρικής προσέγγισης (προτάσεις ΟΟΣΑ) Αξιοποίηση χρηματοδοτήσεων για την ψηφιακή αναβάθμιση με ανανέωση του εξοπλισμού και του λογισμικού του Δήμου Εστίαση του ΕΣΠΑ σε δράσεις τοπικής ανάπτυξης (Στόχος Πολιτικής 5 «Μια Ευρώπη πιο κοντά στους πολίτες, προώθηση της βιώσιμης και ολοκληρωμένης ανάπτυξης των αστικών, αγροτικών και παράκτιων περιοχών, στήριξη τοπικών πρωτοβουλιών») 	<ul style="list-style-type: none"> Υποβάθμιση της συμμετοχής του Δήμου στις διαδικασίες σχεδιασμού των προγραμμάτων στο περιφερειακό και εθνικό επίπεδο. Η υλοποίηση εθνικών στρατηγικών (Κλιματική αλλαγή, Απορρίμματα-Λύματα, Δια βίου Μάθηση, περιβάλλον, χωροταξία κ.λπ.) δεν υποστηρίζεται επαρκώς στο τοπικό επίπεδο. Ανεπαρκής συντονισμός και επικάλυψη αρμοδιοτήτων μεταξύ τοπικών περιφερειακών και εθνικών φορέων και υπηρεσιών. Αλλαγές και προσαρμογές εργασιακών συνθηκών και λειτουργιών (COVID 19) Ενδεχόμενες καθυστερήσεις στην εφαρμογή δράσεων λόγω της καθυστέρησης εναρμόνισης του θεσμικού πλαισίου με τις ανάγκες διαχείρισης του νέου ΕΣΠΑ. 	<ul style="list-style-type: none"> Αναμόρφωση ΟΕΥ και κάλυψη αναγκών στελέχωσης Ενίσχυση αρμοδιοτήτων των νησιωτικών δήμων και εκσυγχρονισμός του θεσμικού πλαισίου Θέσπιση προσλήψεων με το κριτήριο της εντοπιότητας Αντιμετώπιση συνεπειών του μίγματος εκχώρησης αρμοδιοτήτων και μείωσης των οικονομικών πόρων Απλούστευση των διαδικασιών ελέγχου Διαμόρφωση δομής αξιοποίησης ευρωπαϊκών προγραμμάτων Συμμετοχή σε δίκτυα και προγράμματα εδαφικής συνεργασίας Αντιμετώπιση του φαινομένου ανάθεσης παράλληλων καθηκόντων, το οποίο επηρεάζει την αποτελεσματικότητα των υπηρεσιών, δημιουργεί σύγκρουση προτεραιοτήτων κ.λπ. Εισαγωγή συστημάτων πληροφορικής και τηλεργασίας Εύρεση κατάλληλων χώρων αρχειοθέτησης για τις ανάγκες των Διευθύνσεων

Εξεταζόμενη Θεματική Ενότητα		ΟΡΓΑΝΩΣΗ ΚΑΙ ΔΙΑΔΙΚΑΣΙΕΣ				
Α/Α		ΔΥΝΑΤΟΤΗΤΕΣ (Ισχυρά σημεία)	ΑΔΥΝΑΜΙΕΣ (προβλήματα / ανάγκες)	ΕΥΚΑΙΡΙΕΣ	ΑΠΕΙΛΕΣ	ΚΡΙΣΙΜΑ ΖΗΤΗΜΑΤΑ
		<ul style="list-style-type: none"> • Ενίσχυση των διαδικασιών συμμετοχής των τοπικών κοινωνικών εταίρων. Αξιοποίηση διαδικασιών διαβούλευσης, συμμετοχής και ενεργοποίησης. • Δυνατότητες ανάπτυξης διαδικασιών διαχείρισης αιτημάτων και παράπονων πολιτών, καθώς επίσης και αξιολόγησης υπηρεσιών από τους δημότες • Επιτελική λειτουργία της Διεύθυνσης Πρόνοιας και Κοινωνικής Πολιτικής. • Αξιοποίηση των δυνατοτήτων του εξειδικευμένου και έμπειρου ανθρώπινου δυναμικού των υπηρεσιών. • Ανταπόκριση στις νέες αυξημένες απαιτήσεις χωρικού σχεδιασμού. 	<ul style="list-style-type: none"> • Έλλειψη επικαιροποιημένου σχεδίου ψηφιακής αναβάθμισης του Δήμου. Ανάγκη αναβάθμισης ψηφιακών υποδομών και εφαρμογών. • Η μεγάλη δυναμική συμμετοχή με βάση τις αρμοδιότητες στο ΠΕΠ δεν αντιστοιχεί και στην παραγωγική δυναμικότητα του Δήμου. • Έλλιπής εστίαση στην αναγκαιότητα στρατηγικού και επιχειρησιακού σχεδιασμού και προσανατολισμός των υπηρεσιών στον βραχυχρόνιο σχεδιασμό (Τεχνικό πρόγραμμα και Προϋπολογισμός). • Συνεχιζόμενη απομείωση προσωπικού, ιδίως απαραίτητων επιστημονικών κλάδων (συνταξιοδοτήσεις, κινητικότητα) 	<ul style="list-style-type: none"> • Ανασχεδιασμός προτεραιοτήτων με βάση τους στόχους πολιτικής της νέας περιόδου και εστίαση σε θέματα σχεδιασμού και υλοποίησης δράσεων με μετρήσιμα αποτελέσματα στην τοπική ανάπτυξη και στην ποιότητα ζωής • Η θετική ανταπόκριση των πολιτών και των τοπικών επιχειρήσεων σε εθελοντικές δράσεις και προσφορές για την στήριξη των κοινωνικών παρεμβάσεων του Δήμου • Διασφάλιση χρηματοδοτικών πόρων για την εκπόνηση μελετών βάσης (ΣΒΑΚ, Αστικός σχεδιασμός, Χωροταξικός Σχεδιασμός, Ψηφιακές υπηρεσίες, Διαχείριση περιουσίας, κλιματική αλλαγή κ.λπ.). • Η αξιοποίηση των νέων τεχνολογιών στο χωρικό σχεδιασμό 	<ul style="list-style-type: none"> • Οι διαρκείς αλλαγές στο νομοθετικό πλαίσιο και τις διαδικασίες υλοποίησης συγχρηματοδοτούμενων έργων. • Σοβαρές αδυναμίες στον σχεδιασμό και την υλοποίηση σύνθετων έργων και παρεμβάσεων (ρόλος αστικών αρχών ΒΑΑ / ΟΧΕ) • Εστίαση των πολιτικών οργάνων σε θέματα καθημερινότητας και αδυναμίες ιεράρχησης σημαντικών μακροπρόθεσμων παρεμβάσεων. • Η μη επαρκής λειτουργία των υπηρεσιών που συναλλάσσονται με το κοινό, λόγω έλλειψης κατάλληλων χώρων, όπως απαιτούν τα μέτρα προστασίας COVID 19 • Υστερήσεις εισπραξης εσόδων λόγω έλλειψης πληροφοριακών συστημάτων 	<ul style="list-style-type: none"> • Εισαγωγή μεθόδων διαβούλευσης του προγραμματισμού της δράσης σε επίπεδο διοίκησης Δήμου • Η ψηφιακή αναβάθμιση του Δήμου Χίου που αφορά τόσο την αναβάθμιση του εξοπλισμού, των εφαρμογών, την πρόσληψη νέων στελεχών και την κατάρτιση του προσωπικού του Δήμου • Η αύξηση του προσωπικού ΠΕ και ΤΕ με σύγχρονες ειδικότητες λαμβάνοντας υπόψη τα έσοδα του Δήμου και με βάση μεσοπρόθεσμο πρόγραμμα στελέχωσης • Η ενεργός συμμετοχή του στελεχιακού δυναμικού στο σχεδιασμό και στο προγραμματισμό δράσεων και γενικά στην υλοποίηση των πολιτικών στόχων και αρχών • Καταγραφή ακίνητης περιουσίας, και εκπόνηση σχεδίων και μελετών για την αξιοποίηση της περιουσίας του Δήμου. • Αναβάθμιση των συστημάτων Οικονομικής Διαχείρισης του Δήμου σε ότι αφορά τη συνολική λειτουργία της υπηρεσίας για το διπλογραφικό, τα έσοδα, την αποθήκη, τις προμήθειες • Βελτίωση της εποπτείας των Νομικών Προσώπων

Εξεταζόμενη Θεματική Ενότητα		ΟΡΓΑΝΩΣΗ ΚΑΙ ΔΙΑΔΙΚΑΣΙΕΣ				
Α/Α		ΔΥΝΑΤΟΤΗΤΕΣ (Ισχυρά σημεία)	ΑΔΥΝΑΜΙΕΣ (προβλήματα / ανάγκες)	ΕΥΚΑΙΡΙΕΣ	ΑΠΕΙΛΕΣ	ΚΡΙΣΙΜΑ ΖΗΤΗΜΑΤΑ
		<ul style="list-style-type: none"> • Οργανωμένες υπηρεσίες με υψηλή αυτονομία και έμπειρο προσωπικό • Ικανοποιητική εμπειρία και γνώση νομοθεσίας 	<ul style="list-style-type: none"> • Ανάγκη στελέχωσης των δομών με μόνιμο προσωπικό και εξασφάλιση της διαρκούς λειτουργίας τους • Περιορισμοί και δυσλειτουργίες που προκύπτουν από την μεγάλη έκταση του Δήμου και την ανάγκη κάλυψης και των μικρότερων νησιών <p>Ανάγκη αναδιοργάνωσης, ενίσχυσης και εκσυγχρονισμού των διαδικασιών και εργαλείων χωρικού σχεδιασμού</p> <ul style="list-style-type: none"> • Ανάγκη λειτουργικών /οργανωτικών προσαρμογών με σαφή καθορισμό αρμοδιοτήτων • Σημαντικές ελλείψεις σε προσωπικό και ειδικά στους οικισμούς εκτός της Πόλης της Χίου και σε εργατοτεχνικό προσωπικό. 	<ul style="list-style-type: none"> • Αξιοποίηση δυνατοτήτων ηλεκτρονικής διακυβέρνησης • Το νέο θεσμικό πλαίσιο προβλέπει τη δημιουργία Αναπτυξιακού Οργανισμού 	<ul style="list-style-type: none"> • Το θέμα της υποδοχής των προσφύγων και αιτούντων άσυλο, δεν έχει αντιμετωπιστεί συνολικά επιβαρύνοντας σημαντικά τις υπηρεσίες του Δήμου • Ανεπαρκής συντονισμός και επικάλυψη αρμοδιοτήτων μεταξύ τοπικών περιφερειακών και εθνικών φορέων και υπηρεσιών. • Συνεχώς αυξανόμενες ανάγκες του Δήμου για υλοποίηση τεχνικών έργων • Χρηματοδοτικοί περιορισμοί για την έγκαιρη ωρίμαση μελετών 	<ul style="list-style-type: none"> • Δημιουργία – Αναβάθμιση Πληροφοριακού Συστήματος Ηλεκτρονικής Εξυπηρέτησης Πολιτών • Δημιουργία Χάρτας Δικαιωμάτων Πολιτών • Ορίμανση μεγάλων έργων και παρεμβάσεων ευρείας κλίμακας και ανάγκη ολοκλήρωσης συνεχιζόμενων έργων και υλοποίηση νέων σε συνεργασία με τις συναρμόδιες υπηρεσίες • Προώθηση μελετών έργων

Εξεταζόμενη Θεματική Ενότητα		ΟΡΓΑΝΩΣΗ ΚΑΙ ΔΙΑΔΙΚΑΣΙΕΣ				
Α/Α		ΔΥΝΑΤΟΤΗΤΕΣ (Ισχυρά σημεία)	ΑΔΥΝΑΜΙΕΣ (προβλήματα / ανάγκες)	ΕΥΚΑΙΡΙΕΣ	ΑΠΕΙΛΕΣ	ΚΡΙΣΙΜΑ ΖΗΤΗΜΑΤΑ
			<ul style="list-style-type: none"> Επιφόρτιση υπηρεσιών για την υποστήριξη των Δήμων Ψαρών και Οινουσσών στην υλοποίηση έργων καθώς αντικειμενικά δεν έχουν τη δυνατότητα να λειτουργούν αυτόνομα ως τελικοί δικαιούχοι 			

Στρατηγικός Σχεδιασμός Δήμου Χίου

Εξεταζόμενη Θεματική Ενότητα		ΟΡΓΑΝΩΣΗ ΚΑΙ ΔΙΑΔΙΚΑΣΙΕΣ				
A/A		ΔΥΝΑΤΟΤΗΤΕΣ (Ισχυρά σημεία)	ΑΔΥΝΑΜΙΕΣ (προβλήματα / ανάγκες)	ΕΥΚΑΙΡΙΕΣ	ΑΠΕΙΛΕΣ	ΚΡΙΣΙΜΑ ΖΗΤΗΜΑΤΑ
2.	Νομικά Πρόσωπα Δήμου Χίου	<ul style="list-style-type: none"> Δυνατότητα αναδιάρθρωσης των Νομικών Προσώπων με βάση τον συνολικό σχεδιασμό του Δήμου και τις επιλογές για την άσκηση των αρμοδιοτήτων. Οργανωτική ανασυγκρότηση των Νομικών Προσώπων που θα κριθεί ότι συμβάλουν στην συνολική στρατηγική του Δήμου. Στρατηγικός και Επιχειρησιακός Σχεδιασμός σε άμεση συνάφεια με τους στόχους και τις επιλογές του Δήμου. Δικτύωση και συνέργειες σε τοπικό και περιφερειακό επίπεδο. Αξιοποίηση της σημαντικής εμπειρίας υπηρετούντος προσωπικού ιδίως στις κοινωνικές δομές. Αξιοποίηση πόρων και εναλλακτικών χρηματοδοτικών μέσων για την διασφάλιση της βιωσιμότητας των δομών. 	<ul style="list-style-type: none"> Η πλειονότητα των Νομικών Προσώπων - δυνητικών δικαιούχων δράσεων ΕΣΠΑ δεν διαθέτει ίδια διαχειριστική επάρκεια. Επικάλυψη αρμοδιοτήτων και ρόλων με τις υπηρεσίες του Δήμου Εξάρτηση από την ετήσια επιχορήγηση για την κάλυψη λειτουργικών τους δαπανών. Υποστελέχωση και εξάρτηση από τις διοικητικές, οικονομικές και τεχνικές υπηρεσίες των του Δήμου Χίου. Λειτουργία δομών σχεδόν αποκλειστικά μέσω των προγραμμάτων χωρίς διασφάλιση της συνέχειας και της βιωσιμότητας. Προβλήματα διασφάλισης προσωπικού στα μεταβατικά διαστήματα μέχρι την έναρξη νέων προγραμμάτων. Αδυναμία κάλυψης αναγκών περιοχών εκτός αστικού κέντρου ιδίως σε κοινωνικές δομές. 	<ul style="list-style-type: none"> Η έμφαση στην κοινωνική πολιτική στην νέα προγραμματική περίοδο. Η ανάγκη ενδυνάμωσης τοπικών πολιτικών και δράσεων κοινωνικής συνοχής για την αντιμετώπιση της οικονομικής και υγειονομικής κρίσης. Η αναγκαστική ενίσχυση κοινωνικών δομών λόγω υγειονομικής και οικονομικής κρίσης. 	<ul style="list-style-type: none"> Περιορισμένη αυτονομία, αδυναμίες ή και έλλειψη στρατηγικού και επιχειρησιακού σχεδιασμού Χρηματοδοτικοί περιορισμοί και συχνά ελλείματα λόγω της ανάληψης παράλληλων δράσεων (πολιτισμός, αθλητισμός, κοινωνική προστασία κ.λπ.). Αναγκαστική προσαρμογή δράσεων με οριζόντιες εθνικές πολιτικές, περιορισμένη δυνατότητα εξειδίκευσης με βάση ιδιαίτερες τοπικές ανάγκες. 	<ul style="list-style-type: none"> Δεδομένης της σχετικής αδυναμίας του Δήμου λόγω κυρίως της έλλειψης προσωπικού, αλλά και του προσανατολισμού των υπηρεσιών στις συνήθεις «αποκλειστικές» αρμοδιότητες τα ΝΠΔΔ κάλυψαν τις σχετικές ανάγκες καθώς αναλάμβαναν και σε επίπεδο σχεδιασμού την εφαρμογή των γενικών πολιτικών κατευθύνσεων του Δημοτικού Συμβουλίου και ενεργοποιούσαν πρόσθετο πολιτικό δυναμικό σε αυτές τις κατευθύνσεις. Παρά την ύπαρξη ΟΕΥ σε όλα τα ΝΠΔΔ, οι δημοσιονομικοί περιορισμοί δεν επέτρεψαν την ουσιαστική στελέχωση τους και επομένως στις περισσότερες περιπτώσεις δεν απέκτησαν την απαιτούμενη διοικητική και τεχνική ικανότητα για την υλοποίηση έργων και δράσεων ΕΣΠΑ. Για τους λόγους αυτούς λειτουργήσαν και εξακολουθούν στην πλειονότητά τους να λειτουργούν με «δάνεια» εμπειρία από τον Δήμο και να καλύπτουν τις λειτουργικές ανάγκες των προγραμμάτων μέσω προσλήψεων προσωπικού με συμβάσεις ορισμένου χρόνου και αναθέσεις υπηρεσιών σε εξωτερικούς συνεργάτες. Σε αναμονή της σχεδιαζόμενης θεσμικής παρέμβασης από το ΥΠΕΣ για την διοικητική αναδιοργάνωση και των σχετικών κατευθύνσεων και εν όψη των νέων αναγκών οργάνωσης και λειτουργίας των ΟΤΑ πολλοί Δήμοι ήδη προχωρούν στην κατάργηση των ΝΠΔΔ και στην ενσωμάτωση των υπηρεσιών και του προσωπικού στον Οργανισμό τους.

9. Καθορισμός Στρατηγικής Δήμου Χίου

9.1 Όραμα και Αρχές του Δήμου Χίου

Το αναπτυξιακό όραμα του Δήμου θεμελιώνεται σε βασικές αξίες οι οποίες διατρέχουν τόσο το προγραμματικό πεδίο, όσο και το επίπεδο της διακυβέρνησης. Η ιστορία, η παράδοση, η εξωστρεφής επιχειρηματικότητα, η ελκυστικότητα του φυσικού και δομημένου περιβάλλοντος, θεμέλια για την ανάπτυξη της Χίου με:

ΠΟΙΟΤΗΤΑ ΖΩΗΣ, ΕΛΚΥΣΤΙΚΗ ΓΙΑ ΤΟΥΣ ΚΑΤΟΙΚΟΥΣ ΚΑΙ ΤΟΥΣ ΕΠΙΣΚΕΠΤΕΣ,

ΔΗΜΙΟΥΡΓΙΚΟ ΠΕΡΙΒΑΛΛΟΝ ΓΙΑ ΕΠΕΝΔΥΣΕΙΣ ΚΑΙ ΑΠΑΣΧΟΛΗΣΗ,

ΑΝΑΔΕΙΞΗ ΦΥΣΙΚΩΝ ΚΑΙ ΠΟΛΙΤΙΣΤΙΚΩΝ ΠΟΡΩΝ,

ΑΥΤΟΔΙΟΙΚΗΣΗ ΜΕ ΑΠΟΤΕΛΕΣΜΑΤΙΚΗ ΣΥΜΜΕΤΟΧΗ ΚΑΙ ΑΛΛΗΛΕΓΓΥΗ.

Η προσέγγιση του αναπτυξιακού οράματος του Δήμου Χίου γίνεται με επί μέρους στρατηγικές επιλογές που βασίζονται στις παρακάτω κατευθυντήριες αρχές, οι οποίες αποτελούν τη φιλοσοφία, τις αξίες και τις γενικές αρχές για τον τρόπο προσέγγισης της αποστολής και του οράματος, για τον τρόπο διαχείρισης των σχέσεων με τους πολίτες, για τον τρόπο διοίκησης και εκτέλεσης των δραστηριοτήτων και για τον τρόπο διαχείρισης των πόρων του Δήμου.

- *Σχεδιασμός και Ολοκλήρωση των υποδομών, οι οποίοι αδιαμφισβήτητα αποτελούν πυλώνα ποικιλώνυμης ανάπτυξης.*
- *Ανάπτυξη όλων των τομέων του Τουρισμού (Μαζικού και Εναλλακτικού), ο οποίος θεωρείται ακρογωνιαίος λίθος της κοινωνικο-οικονομικής ανάπτυξης.*
- *Σεβασμός των αρχών της αειφόρου ανάπτυξης και της προστασίας του φυσικού περιβάλλοντος, με καθοριστικό τον ρόλο της Τοπικής Αυτοδιοίκησης στο ζήτημα της βιώσιμης ανάπτυξης στο πλαίσιο της νομοθεσίας με προτάσεις που αφορούν στο χωροταξικό σχεδιασμό σε τοπικό επίπεδο, στην οικονομική ανάπτυξη σε τοπικό επίπεδο, στην ενίσχυση των έργων υποδομής, στον έλεγχο της βιομηχανικής ρύπανσης, στη λελογισμένη χρήση των αποβλήτων, στην ανακύκλωση, στον τομέα καθαριότητας, στις συγκοινωνίες, στη δημόσια πληροφόρηση (παθητική και ενεργητική), στην παιδεία και εκπαίδευση.*
- *Ενίσχυση της Επιχειρηματικότητας με την ίδρυση ενός ειδικού εργαλείου που θα συμβάλλει στην προώθηση της επιχειρηματικότητας/επαγγελματικότητας, δημιουργώντας κατάλληλο επενδυτικό κλίμα και κατάλληλη επενδυτική ψυχολογία.*
- *Προώθηση της Παιδείας και του Πολιτισμού μέσω της εξασφάλισης στέγης στον πολιτισμό, της διοργάνωσης συνεδρίων, σεμιναρίων, διαλέξεων και άλλων συναφών εκδηλώσεων και της συνεργασίας με όλους τους θεσμικούς φορείς Παιδείας και Πολιτισμού του νησιού.*
- *Ενίσχυση της Εκπαίδευσης μέσω προγραμμάτων επικοινωνίας, ενημέρωσης, επαγγελματικού προσανατολισμού, ψυχαγωγίας και της δημιουργίας ενός Φορέα Προώθησης της Γνώσης για την δημιουργία των κατάλληλων συνθηκών για την εξέλιξη των πολιτών του αύριο.*
- *Αντιμετώπιση του προσφυγικού προβλήματος με την εφαρμογή ενός προγράμματος σε κεντρικό και περιφερειακό επίπεδο που στοχεύει στην επιτάχυνση των διαδικασιών ασύλου, στον έλεγχο της λειτουργίας των Μ.Κ.Ο. στο νησί, στην προώθηση αισθήματος ασφαλείας στους κατοίκους και στη συνεργασία με τις δικτυικές Αρχές.*

- *Βελτίωση των συνθηκών διαβίωσης, εργασίας και εκπαίδευσης των ευάλωτων κοινωνικών ομάδων με κύριο στόχο την δημιουργία και τον συντονισμό ομάδων συνεργατών και εθελοντών που θα προσφέρουν ποικίλες υπηρεσίες και θα συμβάλλουν στη βελτίωση της κοινωνικής πολιτικής, πολιτικής μέριμνας, αλληλεγγύης και πρόνοιας εν γένει.*
- *Πρώθηση της ισότιμης συμμετοχής της γυναίκας στην κοινωνική και πολιτική ζωή του νησιού μέσω υποδομών που υποστηρίζουν την εργαζόμενη γυναίκα/μητέρα/νοικοκυρά, της δια βίου εκπαίδευσης και κατάρτισης, της προώθησης και τόνωσης της γυναικείας επιχειρηματικότητας και της ανάπτυξης δράσεων και πρωτοβουλιών που ενθαρρύνουν και υποστηρίζουν την κοινωνική συμμετοχή.*
- *Ανάπτυξη του Αθλητισμού και της Τέχνης, με στόχο την ανάδειξη και υιοθέτηση των αξιών που προσφέρουν και την προώθηση ενός πιο δημιουργικού και ενεργητικού τρόπου ζωής.*
- *Αξιοποίηση του φυσικού κάλλους, της θρησκευτικής κουλτούρας και της ιστορικότητας για την ανάδειξη του νησιού.*

Με βάση τις ανωτέρω γενικές αρχές διαμορφώνεται η στρατηγική του Δήμου Χίου ώστε να αποτελεί συνεκτικό σύνολο γενικών στόχων και δράσεων, που αποσκοπούν στην εκπλήρωση της αποστολής και στην επίτευξη του οράματος του Δήμου.

9.2 Στρατηγική του Δήμου Χίου

Η Στρατηγική του Δήμου, ως σύγχρονου φορέα έκφρασης της τοπικής κοινωνίας, αποτελείται από σύστημα δράσεων και πολιτικών σχεδιασμών ώστε να οδηγούν αιτιολογημένα το Δήμο στην υλοποίηση του οράματός του. Η στρατηγική του Δήμου προσδιορίζεται λαμβάνοντας υπόψη:

1. την αξιολόγηση της τρέχουσας κατάστασης και την ανάδειξη των κρίσιμων θεμάτων της τοπικής κοινωνίας που θα πρέπει να διευθετήσει ο Δήμος
2. τη διερεύνηση και ανάλυση των πόρων και των δυνατοτήτων του Δήμου και
3. τη διαμόρφωση των κατάλληλων στρατηγικών ώστε ο Δήμος να επιτύχει τους στόχους του αλλά και να διατηρήσει την απαιτούμενη ευελιξία αντιμετώπισης αλλαγών στο εσωτερικό και εξωτερικό του περιβάλλον.

Η Τοπική Αυτοδιοίκηση στις σημερινές συνθήκες της οικονομικής και κοινωνικής κρίσης αλλά και των μεγάλων αλλαγών στη ζωή των πολιτών διαδραματίζει κομβικό ρόλο τόσο στην αντιμετώπιση των συνεπειών και των επιπτώσεων που επιφέρουν στην καθημερινότητα και στην ποιότητα της ζωής τους όσο και στη δημιουργία προϋποθέσεων και συνθηκών ανάσχεσης της ύφεσης και επανεκκίνησης της αναπτυξιακής διαδικασίας στο τοπικό και περιφερειακό επίπεδο. Προκειμένου να πετύχει, όμως, στην αποστολή της και να είναι σε θέση να προωθήσει την υλοποίηση αναπτυξιακών σχεδίων, θα πρέπει κατά την άσκηση της διαχειριστικής και αυτοδιοικητικής δραστηριότητάς της να στηρίζεται σε ορισμένες αρχές όπως είναι η συλλογικότητα, ο διαρκής διάλογος και ενημέρωση με φορείς και πολίτες, η τεχνοκρατική προπαρασκευή των προτάσεων, η διεκδίκηση πόρων και θεσμικών ρυθμίσεων, η οικονομικότητα στη διαχείριση των πόρων, η διαφάνεια και αξιοκρατία. Ιδιαίτερα σημαντική είναι επίσης η αποτελεσματική οργανωτική υποδομή του Δήμου, οι παραγωγικές υποδομές του καθώς και η αξιοποίηση της σύγχρονης τεχνολογίας και των σύγχρονων μεθόδων διοίκησης.

Η στρατηγική προσδιορίζει το σχέδιο δράσης του Δήμου το οποίο συμβάλλει στην υλοποίηση της αποστολής, του οράματος του και σέβεται τις αρχές της αποτελεσματικής λειτουργίας και διακυβέρνησης του Δήμου. Στο πλαίσιο της στρατηγικής του Δήμου διατυπώνονται οι αντίστοιχες βασικές στρατηγικές τους κατευθύνσεις στους 4 άξονες.

9.3 Άξονες, Μέτρα και Στόχοι του Στρατηγικού Σχεδίου

Πίνακας 27: Διάρθρωση Αξόνων-Μέτρων-Γενικών Στόχων και Καθορισμός Αρμόδιων Υπηρεσιών

ΑΞΟΝΑΣ ΠΡΟΤΕΡΑΙΟΤΗΤΑΣ	ΜΕΤΡΟ	ΓΕΝΙΚΟΙ ΣΤΟΧΟΙ	ΑΡΜΟΔΙΑ ΥΠΗΡΕΣΙΑ ΔΗΜΟΥ ΧΙΟΥ	ΕΜΠΛΕΚΟΜΕΝΟΙ ΦΟΡΕΙΣ
1 ^{ος} ΑΞΟΝΑΣ ΠΡΟΤΕΡΑΙΟΤΗΤΑΣ «ΠΡΟΣΤΑΣΙΑ ΤΟΥ ΠΕΡΙΒΑΛΛΟΝΤΟΣ ΚΑΙ ΒΕΛΤΙΩΣΗ ΤΗΣ ΠΟΙΟΤΗΤΑΣ ΖΩΗΣ»	1.1. Προστασία και Ανάδειξη Φυσικού Περιβάλλοντος	1.1.1. Ανάδειξη και διαχείριση προστατευόμενων περιοχών και περιοχών ιδιαίτερου φυσικού κάλλους	<ul style="list-style-type: none"> Διεύθυνση Τεχνικών Υπηρεσιών 	<ul style="list-style-type: none"> Δ/ση Περιβάλλοντος & Χωρικού Σχεδιασμού Περιφέρειας Β. Αιγαίου Τοπικοί φορείς – Εθελοντικές ομάδες Περιφέρεια Β. Αιγαίου
		1.1.2. Πολιτική Προστασία-Αντιμετώπιση καταστροφών, έργα και εξοπλισμός πρόληψης	<ul style="list-style-type: none"> Διεύθυνση Τεχνικών Υπηρεσιών Αυτοτελές Γραφείο Πολιτικής Προστασίας 	<ul style="list-style-type: none"> Διεύθυνση Περιβάλλοντος & Πρασίνου Χίου Περιφέρεια Β. Αιγαίου Τοπικοί φορείς – εθελοντικές ομάδες
		1.1.3 Αντιπλημμυρική Προστασία, μελέτες και υλοποίηση έργων και προστασία των ακτών από τη διάβρωση, μελέτες και υλοποίηση έργων	<ul style="list-style-type: none"> ΔΕΥΑΝΧ Διεύθυνση Τεχνικών Υπηρεσιών Αυτοτελές Γραφείο Πολιτικής Προστασίας 	<ul style="list-style-type: none"> Δ/ση Αγροτικής Οικονομίας Περιφέρειας Β. Αιγαίου Γ.Γ. Αποκεντρωμένης Διοίκησης Αιγαίου Δ/ση Τεχνικών Έργων ΠΕ Χίου

ΑΞΙΟΝΑΣ ΠΡΟΤΕΡΑΙΟΤΗΤΑΣ	ΜΕΤΡΟ	ΓΕΝΙΚΟΙ ΣΤΟΧΟΙ	ΑΡΜΟΔΙΑ ΥΠΗΡΕΣΙΑ ΔΗΜΟΥ ΧΙΟΥ	ΕΜΠΛΕΚΟΜΕΝΟΙ ΦΟΡΕΙΣ
	1.2. Καθαριότητα	1.2.1. Βελτίωση του επιπέδου καθαριότητας της πόλης και των οικισμών και μείωση της αυξανόμενης ρύπανσης από τα στερεά απόβλητα. Μείωση του κόστους των λειτουργιών καθαριότητας και αποκομιδής, συμπεριλαμβανομένης και της συντήρησης του εξοπλισμού	<ul style="list-style-type: none"> Δ/ση Καθαριότητας και Ανακύκλωσης 	<ul style="list-style-type: none"> Περιφέρεια Β. Αιγαίου ΦοΔΣΑ Π.Ε. Χίου Δήμος Οινουσσών Δήμος Ψαρών
		1.2.2. Εφαρμογή Ολοκληρωμένου ΤΟΠΙΚΟΥ Σχεδίου Διαχείρισης Στερεών Αποβλήτων συμπεριλαμβανομένων των ογκωδών	<ul style="list-style-type: none"> Δ/ση Καθαριότητας και Ανακύκλωσης 	<ul style="list-style-type: none"> Δήμος Οινουσσών Δήμος Ψαρών
		1.2.3. Προώθηση της ανακύκλωσης, δημιουργία πράσινων σημείων. Δημιουργία εγκαταστάσεων για ολοκληρωμένη διαχείριση απορριμμάτων	<ul style="list-style-type: none"> Δ/ση Καθαριότητας και Ανακύκλωσης 	<ul style="list-style-type: none"> ΦοΔΣΑ Π.Ε. Χίου Εθελοντές Επιχειρήσεις Διαχείρισης ΕΕΛ
	1.3. Χωροταξία και αναβάθμιση αστικού περιβάλλοντος	1.3.1. Προώθηση και εφαρμογή του χωροταξικού και πολεοδομικού σχεδιασμού (ΣΧΟΟΑΠ – ΓΠΣ) και εκπόνηση πολεοδομικών μελετών	<ul style="list-style-type: none"> Υπηρεσία Δόμησης 	<ul style="list-style-type: none"> Περιφέρεια Βορείου Αιγαίου Υπουργείο Περιβάλλοντος
		1.3.2. Μελέτες και έργα που υλοποιούνται στο πλαίσιο της ΟΧΕ-ΒΑΑ του ΠΕΠ	<ul style="list-style-type: none"> Δ/ση Τεχνικών Υπηρεσιών Υπηρεσία Δόμησης 	<ul style="list-style-type: none"> ΕΥΔ ΠΕΠ Βορείου Αιγαίου

ΑΞΙΟΝΑΣ ΠΡΟΤΕΡΑΙΟΤΗΤΑΣ	ΜΕΤΡΟ	ΓΕΝΙΚΟΙ ΣΤΟΧΟΙ	ΑΡΜΟΔΙΑ ΥΠΗΡΕΣΙΑ ΔΗΜΟΥ ΧΙΟΥ	ΕΜΠΛΕΚΟΜΕΝΟΙ ΦΟΡΕΙΣ
		1.3.3. Βελτίωση της λειτουργίας της πόλης με αναδιοργάνωση της δημόσιας συγκοινωνίας των διαδρομών πεζών και ΑΜΕΑ, χώρων στάθμευσης, εκτός ΒΑΑ	<ul style="list-style-type: none"> • Δ/ση Τεχνικών Υπηρεσιών • Υπηρεσία Δόμησης 	<ul style="list-style-type: none"> • Περιφέρεια Βορείου Αιγαίου • Υπουργείο Περιβάλλοντος • ΓΓ Αιγαίου • Υπηρεσία Δόμησης
		1.3.4. Αντιμετώπιση εγκατάλειψης οικημάτων μέσα στον αστικό χώρο των οικισμών	<ul style="list-style-type: none"> • Δ/ση Τεχνικών Υπηρεσιών 	<ul style="list-style-type: none"> • Περιφέρεια Βορείου Αιγαίου • Υπουργείο Περιβάλλοντος • ΓΓ Αιγαίου • Υπηρεσία Δόμησης
		1.3.5. Αναβάθμιση και ανάπλαση δημόσιων - κοινόχρηστων χώρων στο κέντρο του αστικού ιστού και στις συνοικίες, με ιδιαίτερη έμφαση στο παραλιακό μέτωπο. Βελτίωση της ασφάλειας των κοινόχρηστων χώρων των παιδικών χαρών βάσει ισχύουσας νομοθεσίας	<ul style="list-style-type: none"> • Δ/ση Τεχνικών Υπηρεσιών • Δ/ση Περιβάλλοντος και πρασίνου 	<ul style="list-style-type: none"> • Δ/ση Περιβάλλοντος και Πρασίνου • Λ.Τ. Χίου • Υπηρεσία Δόμησης
	1.4. Τεχνικές Υποδομές Δίκτυα	1.4.1. Βελτίωση των υφιστάμενων δικτύων ύδρευσης - αποχέτευσης – όμβριων υδάτων -Ολοκλήρωση και αξιοποίηση υπαρχόντων φραγμάτων-Εργα ύδρευσης-Εργα αποχέτευσης	<ul style="list-style-type: none"> • ΔΕΥΑΝΧ 	<ul style="list-style-type: none"> • Υπηρεσία Δόμησης • Διεύθυνση Περιβάλλοντος και Πρασίνου

ΑΞΟΝΑΣ ΠΡΟΤΕΡΑΙΟΤΗΤΑΣ	ΜΕΤΡΟ	ΓΕΝΙΚΟΙ ΣΤΟΧΟΙ	ΑΡΜΟΔΙΑ ΥΠΗΡΕΣΙΑ ΔΗΜΟΥ ΧΙΟΥ	ΕΜΠΛΕΚΟΜΕΝΟΙ ΦΟΡΕΙΣ
		1.4.2. Τοπικό σχέδιο διαχείρισης ενέργειας. Αναβάθμιση των δημοτικών κτιρίων, υποδομών και δικτύων με βιοκλιματικές παρεμβάσεις εξοικονόμησης ενέργειας, συμπεριλαμβανομένων των ΑΠΕ	<ul style="list-style-type: none"> Δ/νση Τεχνικών Υπηρεσιών Δ/νση Περιβάλλοντος και Πρασίνου 	<ul style="list-style-type: none"> ΔΕΥΑΝΧ
		1.4.3. Βελτίωση υποδομής με παράλληλη μείωση κόστους του Δημοτικού φωτισμού	<ul style="list-style-type: none"> Διεύθυνση Τεχνικών Υπηρεσιών 	
		1.5.1. Έργα διανοίξεων και κατασκευών έργων οδοποιίας που συμβάλλουν στην επίλυση κυκλοφοριακών προβλημάτων των οικισμών	<ul style="list-style-type: none"> Δ/νση Τεχνικών Υπηρεσιών 	<ul style="list-style-type: none"> Δ/νση Τοπικής Οικονομικής Ανάπτυξης
		1.5.2. Βελτίωση της ασφάλειας του οδικού δικτύου με μελέτες και έργα που αφορούν τον ηλεκτροφωτισμό, τις διαβάσεις κ.λπ.	<ul style="list-style-type: none"> Δ/νση Τεχνικών Υπηρεσιών 	
2 ^{ος} ΑΞΟΝΑΣ ΠΡΟΤΕΡΑΙΟΤΗΤΑΣ: «ΠΑΙΔΕΙΑ – ΠΟΛΙΤΙΣΜΟΣ – ΑΘΛΗΤΙΣΜΟΣ – ΥΓΕΙΑ/ΠΡΟΝΟΙΑ – ΤΡΙΤΗ ΗΛΙΚΙΑ – ΚΟΙΝΩΝΙΚΗ ΕΝΣΩΜΑΤΩΣΗ»	2.1. Παιδεία	2.1.1 Η επέκταση (όπου απαιτείται βάσει απόφασης της ΔΕΠ) και βελτίωση της λειτουργικότητας των υπάρχοντων μονάδων πρωτοβάθμιας και δευτεροβάθμιας εκπαίδευσης	<ul style="list-style-type: none"> ΔΕΠ Δ/νση Τεχνικών Υπηρεσιών Δ/νση Κοινωνικής Προστασίας, Παιδείας και Πολιτισμού 	<ul style="list-style-type: none"> ΟΣΚ Σχολικές Επιτροπές Περιφέρεια Βορείου Αιγαίου

ΑΞΟΝΑΣ ΠΡΟΤΕΡΑΙΟΤΗΤΑΣ	ΜΕΤΡΟ	ΓΕΝΙΚΟΙ ΣΤΟΧΟΙ	ΑΡΜΟΔΙΑ ΥΠΗΡΕΣΙΑ ΔΗΜΟΥ ΧΙΟΥ	ΕΜΠΛΕΚΟΜΕΝΟΙ ΦΟΡΕΙΣ
		2.1.2 Η στήριξη εκπαιδευτικού, παιδαγωγικού και πολιτιστικού έργου των σχολικών κοινοτήτων	<ul style="list-style-type: none"> Δ/ση Κοινωνικής Προστασίας, Παιδείας και Πολιτισμού 	<ul style="list-style-type: none"> Σχολικές Επιτροπές ΝΠΔΔ Κοινωνικής Προστασίας και Αλληλεγγύης, Πολιτισμού, Αθλητισμού και Παιδείας Δήμου Χίου
		2.1.3 Ενίσχυση προγραμμάτων κατάρτισης δια βίου μάθησης	<ul style="list-style-type: none"> Δ/ση Κοινωνικής Προστασίας, Παιδείας και Πολιτισμού 	<ul style="list-style-type: none"> Σχολικές Επιτροπές ΝΠΔΔ Κοινωνικής Προστασίας και Αλληλεγγύης, Πολιτισμού, Αθλητισμού και Παιδείας Δήμου Χίου
	2.2. Πολιτισμός	2.2.1. Διατήρηση, ενίσχυση και προώθηση των τοπικών εθίμων, εορτών και εκδηλώσεων - Υποστήριξη του έργου των τοπικών Πολιτιστικών Συλλόγων και Σωματείων	<ul style="list-style-type: none"> Υπηρεσίες Πολιτισμού 	<ul style="list-style-type: none"> Ομήρειο Πνευματικό Κέντρο ΝΠΔΔ Κοινωνικής Προστασίας και Αλληλεγγύης, Πολιτισμού, Αθλητισμού και Παιδείας Δήμου Χίου Πολιτιστικοί Σύλλογοι Τοπικών Κοινοτήτων

ΑΞΟΝΑΣ ΠΡΟΤΕΡΑΙΟΤΗΤΑΣ	ΜΕΤΡΟ	ΓΕΝΙΚΟΙ ΣΤΟΧΟΙ	ΑΡΜΟΔΙΑ ΥΠΗΡΕΣΙΑ ΔΗΜΟΥ ΧΙΟΥ	ΕΜΠΛΕΚΟΜΕΝΟΙ ΦΟΡΕΙΣ
		2.2.2. Προστασία και ανάδειξη αρχαιολογικών χώρων - μνημείων - μουσείων και ένταξής τους στο συνολικού πολιτιστικό - τουριστικό αντικείμενο της περιοχής	<ul style="list-style-type: none"> Υπηρεσίες Πολιτισμού 	<ul style="list-style-type: none"> Δ/νση Τεχνικών Υπηρεσιών Υπουργείο Πολιτισμού Αρχαιολογική Υπηρεσία και εφορείες βυζαντινών και νεοτέρων μνημείων
		2.2.3. Ανάδειξη και επανάχρηση κτιρίων και συνόλων αρχιτεκτονικής κληρονομιάς, για την ενίσχυση του πολιτιστικού προϊόντος και την ενδυνάμωση της τοπικής οικονομίας	<ul style="list-style-type: none"> Δ/νση Τεχνικών Υπηρεσιών Υπηρεσίες Πολιτισμού Δ/ση Τοπικής Οικονομική Ανάπτυξη 	<ul style="list-style-type: none"> Υπουργείο Πολιτισμού Γ.Γ. Ναυτιλίας και Αιγαίου Ιδιώτες – Κάτοικοι του δήμου
	2.3. Αθλητισμός	2.3.1. Βελτίωση των παρεχόμενων υπηρεσιών Αθλητισμού με τον εκσυγχρονισμό των δομών, την αναδιοργάνωση των υπηρεσιών και την ανάπτυξη νέων δραστηριοτήτων	<ul style="list-style-type: none"> Υπηρεσίες Πολιτισμού 	<ul style="list-style-type: none"> ΝΠΔΔ Κοινωνικής Προστασίας και Αλληλεγγύης, Πολιτισμού, Αθλητισμού και Παιδείας Δήμου Χίου Αθλητικοί Σύλλογοι
	2.4. Υγεία Πρόνοια	2.4.1. Αναβάθμιση λειτουργίας Αγροτικών και Περιφερειακών Ιατρείων	<ul style="list-style-type: none"> Κοινωνικές Υπηρεσίες 	<ul style="list-style-type: none"> ΔΥΠΕ Πειραιώς και Νήσων Αιγαίου

ΑΞΟΝΑΣ ΠΡΟΤΕΡΑΙΟΤΗΤΑΣ	ΜΕΤΡΟ	ΓΕΝΙΚΟΙ ΣΤΟΧΟΙ	ΑΡΜΟΔΙΑ ΥΠΗΡΕΣΙΑ ΔΗΜΟΥ ΧΙΟΥ	ΕΜΠΛΕΚΟΜΕΝΟΙ ΦΟΡΕΙΣ
		<p>2.4.2. Ανάπτυξη υπηρεσιών ολοκληρωμένης υποστήριξης κατοίκων σε θέματα Υγείας και Πρόληψης (π.χ. ΚΕΠ Υγείας)</p>	<ul style="list-style-type: none"> • Κοινωνικές Υπηρεσίες 	<ul style="list-style-type: none"> • ΝΠΔΔ Κοινωνικής Προστασίας και Αλληλεγγύης, Πολιτισμού, Αθλητισμού και Παιδείας Δήμου Χίου • Κέντρο Πρόληψης Εξαρτήσεων και Προαγωγής Ψυχοκοινωνικής Υγείας Χίου • Κέντρο Παιδιού και Εφήβου • Άλλες εθελοντικές οργανώσεις
		<p>2.4.3. Δημιουργία νέων και βελτίωση της λειτουργικότητας των υφιστάμενων κτιριακών εγκαταστάσεων προσχολικής αγωγής και δημιουργικής απασχόλησης</p>	<ul style="list-style-type: none"> • Κοινωνικές Υπηρεσίες 	<ul style="list-style-type: none"> • ΝΠΔΔ Κοινωνικής Προστασίας και Αλληλεγγύης, Πολιτισμού, Αθλητισμού και Παιδείας Δήμου Χίου • ΔΗΚΕΧ

ΑΞΟΝΑΣ ΠΡΟΤΕΡΑΙΟΤΗΤΑΣ	ΜΕΤΡΟ	ΓΕΝΙΚΟΙ ΣΤΟΧΟΙ	ΑΡΜΟΔΙΑ ΥΠΗΡΕΣΙΑ ΔΗΜΟΥ ΧΙΟΥ	ΕΜΠΛΕΚΟΜΕΝΟΙ ΦΟΡΕΙΣ
		2.4.4. Στήριξη και λειτουργία νέων δομών φύλαξης παιδιών-βρεφών-νηπίων και δημιουργικής απασχόλησης παιδιών για την ικανοποίηση των αναγκών της εργαζόμενης μητέρας	<ul style="list-style-type: none"> • Κοινωνικές Υπηρεσίες 	<ul style="list-style-type: none"> • Κέντρο Πρόληψης Εξαρτήσεων και Προαγωγής Ψυχοκοινωνικής Υγείας Χίου • ΔΗΚΕΧ • ΝΠΔΔ • ΚΔΑΠ
	2.5. Τρίτη Ηλικία	2.5.1. Βελτίωση των παρεχόμενων υπηρεσιών στήριξης της Τρίτης Ηλικίας	<ul style="list-style-type: none"> • Κοινωνικές Υπηρεσίες 	<ul style="list-style-type: none"> • ΚΑΠΗ • Βοήθεια στο Σπίτι • ΚΗΦΗ • Ιερά Μητρόπολις Χίου

ΑΞΟΝΑΣ ΠΡΟΤΕΡΑΙΟΤΗΤΑΣ	ΜΕΤΡΟ	ΓΕΝΙΚΟΙ ΣΤΟΧΟΙ	ΑΡΜΟΔΙΑ ΥΠΗΡΕΣΙΑ ΔΗΜΟΥ ΧΙΟΥ	ΕΜΠΛΕΚΟΜΕΝΟΙ ΦΟΡΕΙΣ
	2.6 Κοινωνική Ενσωμάτωση	2.6.1.Υποστήριξη αρμόδιων φορέων για αναβάθμιση και δημιουργία νέων δομών και υπηρεσιών αντιμετώπισης της υποδοχής προσφύγων/αιτούντων άσυλο	<ul style="list-style-type: none"> Κοινωνικές Υπηρεσίες 	<ul style="list-style-type: none"> ΝΠΔΔ Κοινωνικής Προστασίας και Αλληλεγγύης, Πολιτισμού, Αθλητισμού και Παιδείας Δήμου Χίου ΑΜΚΕ στον Τομέα της Κοινωνικής Προστασίας ΚΟΙΝΣΕΠ Ιερά Μητρόπολις Χίου Υπουργείο Μετανάστευσης Υπουργείο Προστασίας του Πολίτη ΥΕΝ

ΑΞΟΝΑΣ ΠΡΟΤΕΡΑΙΟΤΗΤΑΣ	ΜΕΤΡΟ	ΓΕΝΙΚΟΙ ΣΤΟΧΟΙ	ΑΡΜΟΔΙΑ ΥΠΗΡΕΣΙΑ ΔΗΜΟΥ ΧΙΟΥ	ΕΜΠΛΕΚΟΜΕΝΟΙ ΦΟΡΕΙΣ
		<p>2.6.2. Συντονισμός και λειτουργία προγράμματος αντιμετώπισης της Φτώχειας και της Κοινωνικής Ενσωμάτωσης</p>	<ul style="list-style-type: none"> Κοινωνικές Υπηρεσίες 	<ul style="list-style-type: none"> ΝΠΔΔ Κοινωνικής Προστασίας και Αλληλεγγύης, Πολιτισμού, Αθλητισμού και Παιδείας Δήμου Χίου ΑΜΚΕ στον Τομέα της Κοινωνικής Προστασίας ΚΟΙΝΣΕΠ Ιερά Μητρόπολις Χίου Υπουργείο Μετανάστευσης Συμμετέχοντες Υπουργείο Προστασίας του Πολίτη Εθελοντικές Οργανώσεις
		<p>2.6.3. Εκσυγχρονισμός, αναδιοργάνωση και δημιουργία νέων δομών και υπηρεσιών κοινωνικής ενσωμάτωσης ευπαθών ομάδων. Ενθάρρυνση τοπικών φορέων</p>	<ul style="list-style-type: none"> Εμπλεκόμενες Υπηρεσίες Κοινωνικής Προστασίας και Αλληλεγγύης, Πολιτισμού, Αθλητισμού και Παιδείας Δήμου Χίου 	<ul style="list-style-type: none"> Αναπτυξιακές Συμπράξεις Εθελοντικές οργανώσεις Ιερά Μητρόπολη

ΑΞΟΝΑΣ ΠΡΟΤΕΡΑΙΟΤΗΤΑΣ	ΜΕΤΡΟ	ΓΕΝΙΚΟΙ ΣΤΟΧΟΙ	ΑΡΜΟΔΙΑ ΥΠΗΡΕΣΙΑ ΔΗΜΟΥ ΧΙΟΥ	ΕΜΠΛΕΚΟΜΕΝΟΙ ΦΟΡΕΙΣ
<p>3^{ος} ΑΞΟΝΑΣ ΠΡΟΤΕΡΑΙΟΤΗΤΑΣ: «ΟΙΚΟΝΟΜΙΑ ΚΑΙ ΑΠΑΣΧΟΛΗΣΗ»</p>	<p>3.1. Στήριξη της επιχειρηματικότητας και της Καινοτομίας</p>	<p>3.1.1. Δομές και δράσεις στήριξης της επιχειρηματικότητας</p>	<ul style="list-style-type: none"> • Δ/ση Τοπικής Οικονομικής Ανάπτυξης 	<ul style="list-style-type: none"> • Περιφέρεια Βορείου Αιγαίου • ΓΓΕΤ • Υπουργείο Ανάπτυξης • Επιμελητήριο • Πανεπιστήμιο Αιγαίου • Αναπτυξιακή Εταιρεία • ΕΜΧ • Ιδιώτες Επενδυτές
	<p>3.2. Στήριξη του Τουρισμού και Ενίσχυση του Τουριστικού Προϊόντος</p>	<p>3.2.1. Ανάδειξη της τουριστικής ταυτότητας της Χίου και εμπλουτισμός / εξειδίκευση του τουριστικού προϊόντος</p>	<ul style="list-style-type: none"> • Δ/ση Τοπικής Οικονομικής Ανάπτυξης 	<ul style="list-style-type: none"> • Περιφέρεια Βορείου Αιγαίου • ΓΓΕΚ • Υπουργείο Αγροτικής Ανάπτυξης • Επιμελητήριο • Πανεπιστήμιο Αιγαίου • Αναπτυξιακή Εταιρεία • ΕΜΧ • Ιδιώτες Επενδυτές

ΑΞΟΝΑΣ ΠΡΟΤΕΡΑΙΟΤΗΤΑΣ	ΜΕΤΡΟ	ΓΕΝΙΚΟΙ ΣΤΟΧΟΙ	ΑΡΜΟΔΙΑ ΥΠΗΡΕΣΙΑ ΔΗΜΟΥ ΧΙΟΥ
4 ^{ος} ΑΞΟΝΑΣ ΠΡΟΤΕΡΑΙΟΤΗΤΑΣ: ΒΕΛΤΙΩΣΗ ΔΙΟΙΚΗΤΙΚΗΣ ΙΚΑΝΟΤΗΤΑΣ ΔΗΜΟΥ	4.1: Βελτίωση της Αποτελεσματικότητας της Διοίκησης	4.1.1. Έργα που αφορούν στην βελτιστοποίηση των διαδικασιών του Δήμου, στην καλύτερη οργάνωση και στην τεχνική υποστήριξη των υπηρεσιών του στη διεκπεραίωση των έργων του	<ul style="list-style-type: none"> • Δ/νση Προγραμματισμού Οργάνωσης και Πληροφορικής • Δ/νση Διοικητικών Υπηρεσιών
		4.1.2. Βελτιστοποίηση και αναβάθμιση των παρεχόμενων υπηρεσιών μέσω συστημάτων ψηφιοποίησης και αναβάθμισης των υποδομών και δικτύων Η/Υ και του λογισμικού του Δήμου	<ul style="list-style-type: none"> • Δ/νση Προγραμματισμού Οργάνωσης και Πληροφορικής • Δ/νση Διοικητικών Υπηρεσιών
	4.2: Ενίσχυση των υπηρεσιών του Δήμου με Ανθρώπινο Δυναμικό	4.2.1 Ενίσχυση του ανθρώπινου δυναμικού του Δήμου με τακτικό και έκτακτο προσωπικό	<ul style="list-style-type: none"> • Δ/νση Διοικητικών Υπηρεσιών
	4.3:Αναβάθμιση των δεξιοτήτων του Ανθρώπινου Δυναμικού του Δήμου και αναβάθμιση των υποδομών, συστημάτων και εξοπλισμού του Δήμου	4.3.1.Εκπαίδευση και διαρκής ενημέρωση προσωπικού και αιρετών με διοργάνωση σεμιναρίων και επιμορφωτικών – ενημερωτικών εκδηλώσεων στη Χίο κατά προτεραιότητα	<ul style="list-style-type: none"> • Δ/νση Διοικητικών Υπηρεσιών
		4.3.2.Βελτίωση των χώρων, των εγκαταστάσεων, της υλικοτεχνικής υποδομής, του εξοπλισμού και των συνθηκών εργασίας του προσωπικού βάσει ολοκληρωμένου σχεδίου στέγασης των Υπηρεσιών του Δήμου	<ul style="list-style-type: none"> • Δ/νση Τεχνικών Υπηρεσιών • Δ/νση Διοικητικών Υπηρεσιών

ΑΞΟΝΑΣ ΠΡΟΤΕΡΑΙΟΤΗΤΑΣ	ΜΕΤΡΟ	ΓΕΝΙΚΟΙ ΣΤΟΧΟΙ	ΑΡΜΟΔΙΑ ΥΠΗΡΕΣΙΑ ΔΗΜΟΥ ΧΙΟΥ
	4.4: Συνεργασίες και συμμετοχές	4.4.1.Ενίσχυση και συμμετοχές στα Νομικά Πρόσωπα του Δήμου	<ul style="list-style-type: none"> • Δ/ση Οικονομικών Υπηρεσιών
		4.4.2. Μελέτες, έργα και υπηρεσίες που αφορούν έργα διαδημοτικής, διακρατικής και διεθνούς συνεργασίας	<ul style="list-style-type: none"> • Δ/ση Προγραμματισμού Οργάνωσης και Πληροφορικής
	4.5: Οικονομικά	4.5.1.Αξιοποίηση της ακίνητης περιουσίας του Δήμου	<ul style="list-style-type: none"> • Δ/ση Οικονομικών Υπηρεσιών • Δ/ση Τεχνικών Υπηρεσιών

9.4 Κατευθύνσεις του Αναπτυξιακού Σχεδιασμού σε Εθνικό και Περιφερειακό Επίπεδο και η Σύνδεσή τους με το Στρατηγικό Πρόγραμμα του Δήμου Χίου

Κατευθύνσεις Αναπτυξιακού Σχεδιασμού Νέας Προγραμματικής Περιόδου 2021 – 2027

Οι κύριες αρχές και κατευθύνσεις της Πολιτικής Συνοχής που διέπουν τόσο τα τομιακά όσο και τα Περιφερειακά προγράμματα της νέας προγραμματικής περιόδου 2021 – 2027 διαμορφώνονται από:

- Την ανάγκη αντιμετώπισης της κρίσης και τη στόχευση στην οικονομική ανάκαμψη.
- Την ανάγκη για μείωση των ανισοτήτων μεταξύ των Περιφερειών της Ευρωπαϊκής Ένωσης, υποστηρίζοντας όμως την ευρύτερη στόχευση για μία πράσινη, ψηφιακή και ανθεκτική Ευρώπη
- Την άμεση διασύνδεση με το Ευρωπαϊκό γίγνεσθαι
- και τις προτεινόμενες μεταρρυθμίσεις που προβλέπονται από αυτό, καθώς επίσης με τις στρατηγικές για τη βέλτιστη οικονομική διακυβέρνηση, την αποτελεσματική εφαρμογή του κράτους δικαίου και του Ευρωπαϊκού Πυλώνα Κοινωνικών Δικαιωμάτων.

Ειδικότερα, οι κατευθύνσεις για τον αναπτυξιακό σχεδιασμό της νέας προγραμματικής περιόδου αναπτύσσονται σε πέντε (5) Στόχους Πολιτικής (ΣΠ) και έναν (1) Ειδικό Στόχο για το Ταμείο Δίκαιης Μετάβασης.

ΣΠ1 «Μια Έξυπνότερη Ευρώπη Μέσω της Προώθησης του Καινοτόμου και Έξυπνου Οικονομικού Μετασχηματισμού»

Κεντρικός στόχος για την ελληνική οικονομία είναι η συστηματική αύξηση της παραγωγικότητας και της εξωστρέφειας (δηλαδή της σχετικής συμμετοχής των διεθνώς εμπορεύσιμων αγαθών και υπηρεσιών στο εθνικό προϊόν) καθώς και η στενότερη σύνδεση της παραγωγής με την τεχνολογία και την καινοτομία. Η στροφή της οικονομίας προς αυτή την κατεύθυνση θα πραγματοποιηθεί με τρόπο συμβατό με τους κοινωνικούς και περιβαλλοντικούς στόχους της χώρας.

Βασικό εργαλείο για την επίτευξη του κεντρικού στόχου θα αποτελέσει η Στρατηγική Έξυπνης Εξειδίκευσης η οποία θα καλύπτει όλο του θεματικό εύρος του ΣΠ1 και θα θέσει τις προτεραιότητες για τον οικονομικό μετασχηματισμό της ελληνικής οικονομίας. Η συστηματική εφαρμογή της διαδικασίας επιχειρηματικής ανακάλυψης θα αναδείξει και θα εξειδικεύσει τις ανάγκες και τις ευκαιρίες για συνεργασία της ερευνητικής κοινότητας με τις επιχειρήσεις, τον ψηφιακό μετασχηματισμό του δημοσίου τομέα και της οικονομίας, την ανάπτυξη και ανταγωνιστικότητα των επιχειρήσεων και την ανάπτυξη του ανθρώπινου δυναμικού, με την ενεργό συμμετοχή των ενδιαφερομένων μερών.

Οι επιλογές πολιτικής για την επίτευξη του προαναφερόμενου στόχου είναι οι εξής:

i) Ενδυνάμωση του οικοσυστήματος έρευνας και καινοτομίας με βάση τις στρατηγικές επιλογές της Έξυπνης Εξειδίκευσης: Ενδυνάμωση του συστήματος Έρευνας & Καινοτομίας και των μηχανισμών διάχυσης της καινοτομίας – ενίσχυση συμπράξεων ερευνητικών φορέων και επιχειρήσεων,

ii) Ενίσχυση της καινοτόμου επιχειρηματικότητας – Έξυπνη Βιομηχανική Εξειδίκευση: Υποστήριξη των επιχειρηματικών επενδύσεων για έρευνα και ανάπτυξη στα πεδία προτεραιότητας της στρατηγικής έξυπνης εξειδίκευσης – χορήγηση κινήτρων για

αξιοποίηση ερευνητικών αποτελεσμάτων από επιχειρήσεις – υποστήριξη της ανάπτυξης / υιοθέτησης και μη τεχνολογικών καινοτομιών (π.χ. στον τουρισμό και τον πολιτισμό), δημιουργία μηχανισμών στήριξης καινοτόμου επιχειρηματικότητας (Innovation Agency) και επιτάχυνσης του μετασχηματισμού των ΜΜΕ – υποστήριξη για την ανάπτυξη Κέντρων Ικανοτήτων προηγμένων τεχνολογιών ευφυούς και βιώσιμης μεταποίησης,

iii) Ψηφιακός μετασχηματισμός του δημόσιου τομέα,

iv) Παραγωγικές επενδύσεις με έμφαση στην τεχνολογική προσαρμογή, τον ψηφιακό μετασχηματισμό (Industry 4.0) και τη στροφή σε φιλικές προς το περιβάλλον διαδικασίες και προϊόντα (πράσινος μετασχηματισμός των επιχειρήσεων),

v) Στήριξη του τουριστικού τομέα στις νέες συνθήκες που δημιουργεί η ψηφιακή τεχνολογία, vi) Παρακίνηση συνεργασιών μεταξύ ΜΜΕ (π.χ. με δημιουργία clusters) ή/και με μεγαλύτερες επιχειρήσεις με στόχο τη διευκόλυνση της πρόσβασής σε παγκόσμιες αγορές και αλυσίδες αξίας (διεθνοποίηση),

vii) Δημιουργία ενός φιλικού οικοσυστήματος για τις επιχειρήσεις μέσω μηχανισμών υποστήριξης των ΜΜΕ (από φορείς στήριξης της επιχειρηματικότητας, Κοινωνικούς Εταίρους κ.λπ.), βελτίωσης της πρόσβασης στη χρηματοδότηση και άρσης των εμποδίων στην επιχειρηματικότητα,

viii) Προσαρμογή των δεξιοτήτων του ανθρώπινου δυναμικού προκειμένου στο πλαίσιο των κατευθύνσεων της έξυπνης εξειδίκευσης, της βιομηχανικής μετάβασης, και της υποστήριξης του ψηφιακού μετασχηματισμού,

ix) άρση των εμποδίων σε βάρος των ατόμων με αναπηρία στο ψηφιακό περιβάλλον / εφαρμογές, ενίσχυση της έρευνας στο πεδίο της αναπηρίας.

Ο ΣΠ1 εξυπηρετείται από το Γενικό Στόχο του Στρατηγικού Προγράμματος του Δήμου

4.1.2. Βελτιστοποίηση και αναβάθμιση των παρεχόμενων υπηρεσιών μέσω συστημάτων ψηφιοποίησης και αναβάθμισης των υποδομών και δικτύων Η/Υ και του λογισμικού του Δήμου

ΣΠ2 «Μια πιο πράσινη χαμηλών εκπομπών διοξειδίου του άνθρακα και ανθεκτική Ευρώπη μέσω της προώθησης της καθαρής και δίκαιης ενεργειακής μετάβασης, των πράσινων και γαλάζιων επενδύσεων, της κυκλικής οικονομίας, της προσαρμογής στην κλιματική αλλαγή και της πρόληψης και διαχείρισης κινδύνων»

Οι κύριες επιλογές πολιτικής στον τομέα της ενέργειας βάσει του ΕΣΕΚ αφορούν τη βελτίωση της ενεργειακής απόδοσης σε όλους τους τομείς, την προώθηση της αυτονομίας με χρήση των ΑΠΕ για αυτοπαραγωγή και συστημάτων αποθήκευσης, τη χρήση ΑΠΕ για θέρμανση/ψύξη, την μετάβαση των νησιών σε καθαρές μορφές ενέργειας, την ενίσχυση διασυννοριακών έργων διασύνδεσης, την αναβάθμιση δικτύων μεταφοράς και διανομής, την ανάπτυξη κέντρων ενεργειακού ελέγχου και «έξυπνων» ενεργειακών συστημάτων και αποθήκευση σε τοπικό επίπεδο, την προώθηση πρακτικών αλιείας χαμηλών εκπομπών διοξειδίου του άνθρακα.

Οι παρεμβάσεις θα επικεντρωθούν στην ολοκλήρωση/επικαιροποίηση του θεσμικού πλαισίου (κυρίως ΑΠΕ), προσέλκυση ιδιωτικών κεφαλαίων και ενίσχυση ESCOs, στήριξη καταναλωτών για την ενεργειακή αναβάθμιση κτιρίων, επιβολή υποχρέωσης ενεργειακής απόδοσης, μεγαλύτερη δυνατή αξιοποίηση ΑΠΕ (περιλαμβανομένων υπεράκτιων), ανάπτυξη, αναβάθμιση και ψηφιοποίηση υποδομών δικτύων μεταφοράς και διανομής

ενέργειας και συστημάτων παρακολούθησης (έξυπνοι μετρητές) και επιλογή κατάλληλων οικονομικών κινήτρων για συμμετοχή τελικών καταναλωτών.

Ο ΣΠ2 εξυπηρετείται από τους Γενικούς Στόχους του Στρατηγικού Προγράμματος του Δήμου

1.4.2. Τοπικό σχέδιο διαχείρισης ενέργειας. Αναβάθμιση των δημοτικών κτιρίων, υποδομών και δικτύων με βιοκλιματικές παρεμβάσεις εξοικονόμησης ενέργειας, συμπεριλαμβανομένων των ΑΠΕ

1.4.3. Βελτίωση υποδομής με παράλληλη μείωση κόστους του Δημοτικού φωτισμού

ΣΠ3 Μια πιο διασυνδεδεμένη Ευρώπη μέσω της ενίσχυσης της κινητικότητας και των περιφερειακών διασυνδέσεων ΤΠΕ

Στοχεύοντας στον οικονομικό /ψηφιακό μετασχηματισμό ενισχύεται η συνδεσιμότητα με ευρυζωνική πρόσβαση υψηλών ταχυτήτων και στηρίζεται η ανάπτυξη προσβάσιμων, υψηλής ποιότητας, πολυτροπικών, ανθεκτικών στην κλιματική αλλαγή, έξυπνων και βιώσιμων υποδομών και συστημάτων μεταφορών.

Οι βασικές προτεραιότητες στη ψηφιακή συνδεσιμότητα είναι η εξασφάλιση συνδεσιμότητας υπερυψηλής ταχύτητας για τους πολίτες και τους κοινωνικοοικονομικούς φορείς (συμπεριλαμβανομένων των νησιωτικών περιοχών, μέσω υποθαλάσσιων δικτύων), η υποστήριξη της διάχυσης υπηρεσιών υπερυψηλής ταχύτητας και η ανάπτυξη ασύρματων δικτύων 5G σε αστικά κέντρα και βασικούς άξονες οδικών και σιδηροδρομικών μεταφορικών δικτύων και θαλάσσιων οδών με την απαιτούμενη αναβάθμιση σταθερών δικτυακών υποδομών.

Έτσι εξασφαλίζεται αδιάλειπτη πρόσβαση όλων των πολιτών σε υποδομές δικτύου με ταχύτητες λήψης και πρόσβαση βασικών κοινωνικοοικονομικών φορέων σε υποδομές δικτύου με υψηλές ταχύτητες.

Παράλληλα θα επιτευχθεί η γεφύρωση του ψηφιακού χάσματος μεταξύ κατοίκων αστικών κέντρων, της ελληνικής περιφέρειας καθώς και των απομακρυσμένων και νησιωτικών περιοχών με την παροχή σταθερής ευρυζωνικής σύνδεσης, την αύξηση της χωρητικότητας και την εξασφάλιση διαθεσιμότητας σε ήδη εξυπηρετούμενα νησιά. Θα επιτευχθεί η δημιουργία ευνοϊκών προϋποθέσεων για την ανάπτυξη εφαρμογών έξυπνων πόλεων και η ανάπτυξη τεχνολογιών για το διαδίκτυο των αντικειμένων (IoT).

Στις οδικές μεταφορές επιδιώκεται η ολοκλήρωση/αναβάθμιση υποδομών του βασικού και αναλυτικού ΔΟΔ στην ηπειρωτική και νησιωτική χώρα, η λειτουργική διασύνδεσή τους, η ολοκλήρωση διασυννοριακών συνδέσεων, η κατασκευή νέων ή/και αναβάθμιση οδικού δικτύου εκτός ΔΟΔ, παρεμβάσεις οδικής ασφάλειας εκτός ΔΟΔ και αξιοποίηση ευφυών συστημάτων μεταφορών.

Η βασική προτεραιότητα στις σιδηροδρομικές μεταφορές είναι η ανάπτυξη ασφαλούς, συνεκτικού, πολυτροπικού και διαλειτουργικού συστήματος υψηλής ποιότητας με την ολοκλήρωση του ΠΑΘΕ/Π, την υλοποίηση έργων αναβάθμισης/βελτίωσης του υφιστάμενου δικτύου, την ευρεία εγκατάσταση ηλεκτροκίνησης και συστημάτων ERTMS και την υλοποίηση έργων συνδέσεων με λιμένες ΔΕΔ-Μ.

Η βασική προτεραιότητα στις θαλάσσιες μεταφορές είναι η βελτίωση της εξυπηρέτησης των νησιών με έμφαση στη διασύνδεση μεταξύ τους και με την ηπειρωτική χώρα. Προτεραιότητα επίσης έχουν οι παρεμβάσεις σε επιλεγμένα λιμάνια, σύμφωνα με τις ανάγκες επανασχεδιασμού των ακτοπλοϊκών/εμπορευματικών μεταφορών, με την παράλληλη εγκατάσταση συστημάτων και εφαρμογών για την ασφάλεια ναυσιπλοΐας. Οι παρεμβάσεις θα συνδυαστούν με προώθηση της χρήσης καθαρών καυσίμων, την εγκατάσταση πληροφοριακών συστημάτων για την περιβαλλοντική διαχείριση και παρακολούθηση των λιμένων, καθώς και τη λειτουργική διαχείριση των υπηρεσιών τους. Οι επενδύσεις σε συστήματα διαχείρισης ασφάλειας αφορούν και την εναέρια κυκλοφορία.

Προτεραιότητα επίσης έχει η προώθηση της βιώσιμης πολυτροπικής αστικής κινητικότητας σε περιφερειακά αστικά κέντρα μεγάλου και μεσαίου μεγέθους με υλοποίηση παρεμβάσεων σε μέσα φιλικά προς το περιβάλλον (μέσα σταθερής τροχιάς – προαστιακές συνδέσεις, ποδηλατοδρόμοι κ.α.).

Οι επενδύσεις θα συνοδευθούν από την εφαρμογή ήπιων μέτρων (οργανωτικά, θεσμικά κ.α.) και την εγκατάσταση ευφυών συστημάτων.

Οι επιλογές αυτές θα συμβάλλουν να επιτευχθεί ένα οικονομικά αποδοτικό, ασφαλές, περιβαλλοντικά βιώσιμο, προσβάσιμο πολυτροπικό, διαλειτουργικό και διασυνδεδεμένος σύστημα μεταφορών.

Επισημαίνεται ότι τα θέματα συνδεσιμότητας θα αντιμετωπιστούν και από τα Προγράμματα Εδαφικής Συνεργασίας και την μακροπεριφερειακή στρατηγική EUSAIR συμπεριλαμβάνοντας σχετικές δράσεις ως μέρος ενός ευρύτερου λειτουργικού χώρου.

Επίσης, όλες οι ανωτέρω παρεμβάσεις θα γίνονται με τρόπο που θα εξασφαλίζεται η ισότιμη πρόσβαση σε ΑμεΑ και άτομα μειωμένης κινητικότητας.

Ο ΣΠ3 εξυπηρετείται από τους Γενικούς Στόχους του Στρατηγικού Προγράμματος του Δήμου

1.3.3. Βελτίωση της λειτουργίας της πόλης με αναδιοργάνωση της δημόσιας συγκοινωνίας των διαδρομών πεζών και ΑΜΕΑ, χώρων στάθμευσης, εκτός ΒΑΑ

1.5.1. Έργα διανοίξεων και κατασκευών έργων οδοποιίας που συμβάλλουν στην επίλυση κυκλοφοριακών προβλημάτων των οικισμών

1.5.2. Βελτίωση της ασφάλειας του οδικού δικτύου με μελέτες και έργα που αφορούν τον ηλεκτροφωτισμό, τις διαβάσεις κ.λ.π.

ΣΠ4 Μια πιο Κοινωνική Ευρώπη Μέσω της Υλοποίησης του Ευρωπαϊκού Πυλώνα Κοινωνικών Δικαιωμάτων

Κεντρική επιδίωξη των παρεμβάσεων στον ΣΠ4 είναι μια πιο κοινωνική Ελλάδα μέσω της επένδυσης στο ανθρώπινο δυναμικό και της διασφάλισης ισότιμης πρόσβασης σε ποιοτικές υπηρεσίες και αγαθά.

Η αύξηση της απασχόλησης του ανθρώπινου δυναμικού και η βελτίωση της απασχολησιμότητας μέσω παρεμβάσεων για τη διευκόλυνση της πρόσβασης στην αγορά εργασίας και τη μείωση της αναντιστοιχίας μεταξύ προσφοράς και ζήτησης, με έμφαση στους νέους 15-29 ετών ,στους μακροχρόνια άνεργους, άνεργους με χαμηλό κοινωνικοοικονομικό, μορφωτικό και μεταναστευτικό υπόβαθρο και ΑμεΑ, αποτελεί βασική προτεραιότητα. Η αναβάθμιση των υπηρεσιών εξατομικευμένης υποστήριξης, η ενίσχυση των μηχανισμών διάγνωσης αναγκών της αγοράς εργασίας, η στήριξη της

αυτοαπασχόλησης, η προώθηση της κοινωνικής οικονομίας και παρεμβάσεις ανάπτυξης δεξιοτήτων. Η προώθηση της προσαρμογής αυτοαπασχολούμενων, εργαζομένων και επιχειρήσεων στην αλλαγή και της ενεργού γήρανσης μέσω παρεμβάσεων συμβουλευτικής και κατάρτισης συνυπολογίζοντας τις απαιτήσεις της ψηφιακής και πράσινης οικονομίας, τίθεται στο επίκεντρο. Για την προώθηση της ισότιμης συμμετοχής των γυναικών στην απασχόληση θα επιλεγούν μέτρα εναρμόνισης επαγγελματικής και οικογενειακής ζωής και προώθησης καινοτόμων μοντέλων λειτουργίας των επιχειρήσεων. Για την αντιμετώπιση έκτακτων συνθηκών στην αγορά εργασίας δύναται να υλοποιηθούν μέτρα ενισχύσεων.

Βασική επιλογή αποτελεί η αναβάθμιση της ποιότητας και η ενίσχυση της εξωστρέφειας και της συνάφειας της εκπαίδευσης όλων των βαθμίδων και της δια βίου μάθησης με την αγορά εργασίας. Στο πλαίσιο αυτό θα δοθεί έμφαση στη βελτίωση των επιδόσεων των μαθητών ιδιαίτερα σε σύγχρονες γνώσεις και δεξιότητες, στην αξιοποίηση των νέων τεχνολογιών, στην ενίσχυση των υπηρεσιών επαγγελματικού προσανατολισμού και συμβουλευτικής, στη βελτίωση της ποιότητας των προγραμμάτων σπουδών και στην ενίσχυση της αποτελεσματικότητας της ΕΕΚ.

Επιπλέον, η βελτίωση των επιδόσεων και η ενίσχυση της ισότιμης πρόσβασης τίθενται στο επίκεντρο με έμφαση σε ευάλωτες ομάδες. Η αναβάθμιση υποδομών, εξοπλισμού και η διασφάλιση της ποιότητας υπηρεσιών, μέσω της βελτίωσης της διακυβέρνησης όλων των βαθμίδων, της ενίσχυσης της αυτονομίας, καθώς και της ολοκλήρωσης του Εθνικού Πλαισίου Προσόντων, αποτελούν επίσης, προτεραιότητα.

Η αναβάθμιση και ο εκσυγχρονισμός των θεσμών και μηχανισμών κοινωνικής αλληλεγγύης αποτελεί βασική επιλογή με στόχο τον περιορισμό της εισοδηματικής ανισότητας, του κινδύνου φτώχειας του κοινωνικού αποκλεισμού και των έμφυλων και άλλων διακρίσεων. Η διασφάλιση πρόσβασης σε βασικά αγαθά και υπηρεσίες, οι δράσεις για την αντιμετώπιση του εκπαιδευτικού και στεγαστικού διαχωρισμού και η ανάπτυξη υπηρεσιών φροντίδας που βασίζονται στην οικογένεια και την κοινότητα αποτελούν μέτρα προς αυτή την κατεύθυνση παράλληλα με τον εκσυγχρονισμό και τη δημιουργία υποδομών κοινωνικής προστασίας, αναψυχής και πολιτισμού. Στρατηγική επιλογή αποτελεί η προώθηση παρεμβάσεων αποϊδρυματοποίησης και μετάβασης από την ιδρυματική φροντίδα στη φροντίδα σε επίπεδο κοινότητας καθώς και η κοινωνική ένταξη για πολίτες περιθωριοποιημένων κοινοτήτων και ατόμων με μεταναστευτικό υπόβαθρο, μέσω της αντιμετώπισης των εις βάρος τους διακρίσεων, της επισφαλούς στέγασης και της ένταξής τους στην εκπαίδευση.

Η θεσμική ενδυνάμωση των κοινωνικών εταίρων και των οργανώσεων της κοινωνίας των πολιτών για την ουσιαστική συμμετοχή σε παρεμβάσεις εκπαίδευσης, απασχόλησης και κοινωνικής ένταξης παραμένει στρατηγική επιλογή.

Η καθολική υγειονομική κάλυψη ως βασική επιλογή απαιτεί την ΠΦΥ επίκεντρο του δικτύου υγείας στη κοινότητα, έμφαση στην πρόληψη, μέριμνα για ευάλωτες ομάδες με συμβολή στην οικονομική – κοινωνική προστασία.

Προτεραιότητες αποτελούν επίσης η Ψυχική Υγεία, η αναβάθμιση δεξιοτήτων του ανθρώπινου δυναμικού, οι νέες υπηρεσίες μακροχρόνιας φροντίδας, η προσαρμογή υπηρεσιών, υποδομών και ανθρώπινου κεφαλαίου στις γεωγραφικές, πληθυσμιακές ιδιαιτερότητες, στην ηλεκτρονική υγεία, στην επιστημονική πρόοδο, στην αντιμετώπιση υγειονομικών απειλών. Η ανθεκτικότητα του ΣΥ ενισχύεται με επενδύσεις για την επείγουσα φροντίδα, τις ειδικές κλίνες, τις δομές Δημόσιας Υγείας. Ο ψηφιακός μετασχηματισμός, η βελτίωση της διαχείρισης, της διοίκησης των υπηρεσιών, συμβάλλουν

στην καθολική πρόσβαση σε ποιοτικές υπηρεσίες σε ένα αποδοτικότερο σύστημα. Η τρέχουσα υγειονομική κρίση αναδεικνύει την προστασία της δημόσιας υγείας, ως θεμέλιο της κοινωνικής και οικονομικής συνοχής και αποτελεί πρόκληση για την ανάπτυξη ανθεκτικότητας.

Ο ΣΠ4 εξυπηρετείται από τους Γενικούς Στόχους του Στρατηγικού Προγράμματος του Δήμου

2.4.2. Ανάπτυξη υπηρεσιών ολοκληρωμένης υποστήριξης κατοίκων σε θέματα Υγείας και Πρόληψης (π.χ. ΚΕΠ Υγείας)

2.5.1. Βελτίωση των παρεχόμενων υπηρεσιών στήριξης της Τρίτης Ηλικίας

2.6.1.Υποστήριξη αρμόδιων φορέων για αναβάθμιση και δημιουργία νέων δομών και υπηρεσιών αντιμετώπισης της υποδοχής προσφύγων/αιτούντων άσυλο

2.6.2. Συντονισμός και λειτουργία προγράμματος αντιμετώπισης της Φτώχειας και της Κοινωνικής Ενσωμάτωσης

2.6.3. Εκσυγχρονισμός, αναδιοργάνωση και δημιουργία νέων δομών και υπηρεσιών κοινωνικής ενσωμάτωσης ευπαθών ομάδων. Ενθάρρυνση τοπικών φορέων

ΣΠ5 Μια Ευρώπη πιο κοντά στους πολίτες της, μέσω της προώθησης της βιώσιμης και ολοκληρωμένης ανάπτυξης των αστικών, αγροτικών και παράκτιων περιοχών, καθώς και μέσω της στήριξης τοπικών πρωτοβουλιών

Οι ολοκληρωμένες χωρικές στρατηγικές με την αξιοποίηση των χωρικών εργαλείων Ολοκληρωμένων Χωρικών Επενδύσεων (ΟΧΕ) και Τοπικής Ανάπτυξης με Πρωτοβουλία Τοπικών Κοινοτήτων (ΤΑΠΤοΚ), θα εφαρμοστούν σε περιοχές που θα πληρούν κατ' ελάχιστο τα κριτήρια που θα προσδιοριστούν από τις εθνικές αρχές και θα αναφερθούν στα Προγράμματα.

Ενδεικτικά κριτήρια / χαρακτηριστικά που θα πρέπει να πληρούν οι επιλέξιμες περιοχές είναι η συνάφεια με τον χωροταξικό σχεδιασμό, ο πληθυσμός, η διοικητική, αναπτυξιακή και λειτουργική σημασία του, το επίπεδο εξυπηρέτησης βασικών αναγκών του πληθυσμού, η διαθεσιμότητα ευρυζωνικών συνδέσεων, οι περιβαλλοντικές προκλήσεις, οι επιπτώσεις από την κλιματική αλλαγή κ.λπ.

Ο προσδιορισμός των επιλέξιμων περιοχών θα λαμβάνει υπόψη το χωρικό πρότυπο και τις αναπτυξιακές κατευθύνσεις του χωρικού σχεδιασμού σε εθνικό, περιφερειακό και τοπικό επίπεδο, θα προκύπτει μετά από έγκαιρη και εκτενή διαβούλευση μεταξύ των συντελεστών κάθε περιοχής.

Η επιλογή των περιοχών εφαρμογής θα αναφέρεται στα Προγράμματα ή θα γίνει κατόπιν διαδικασίας ανοικτής πρόσκλησης και αξιολόγησης κατά την υλοποίηση ή κατόπιν ανάλυσης για τον προσδιορισμό των περιοχών ή κριτηρίων επιλογής τους.

Προβλέπεται ο σχεδιασμός και η υλοποίηση ολοκληρωμένων παρεμβάσεων σε τέσσερις (4) κατηγορίες περιοχών (Επιλογές Πολιτικής) προάγοντας την οικονομική, κοινωνική και περιβαλλοντική ανάπτυξη τους:

1. Ολοκληρωμένες παρεμβάσεις σε αστικές περιοχές που προάγουν τη βιώσιμη ανάπτυξη του αστικού ιστού, τον πολιτισμό και την ασφάλεια. Ως αστικές περιοχές νοούνται:

- Αστικές περιοχές με πρόβλεψη για ολοκληρωμένες αστικές παρεμβάσεις από τα Περιφερειακά Χωροταξικά Πλαίσια,

- Οικιστικές ενότητες (λειτουργικές περιοχές) ή πόλεις που αναπτύσσονται σε μία ή περισσότερες Δημοτικές Ενότητες και με πληθυσμό > 50.000 κατοίκων,
- Πόλεις - έδρες Περιφερειακών Ενοτήτων που δεν καλύπτονται από τα παραπάνω, με σημαίνοντα λειτουργικό ρόλο αστικού κέντρου.

Η προτεραιότητα εφαρμογής ολοκληρωμένων στρατηγικών μέσω Ολοκληρωμένων Χωρικών Επενδύσεων (ΟΧΕ) / Βιώσιμης Αστικής Ανάπτυξης (ΒΑΑ) θα δοθεί σε αστικές περιοχές όπου μεταξύ άλλων εντοπίζονται:

- προγραμματισμός επενδύσεων και υποδομών υπερτοπικού χαρακτήρα,
 - συγκέντρωση ερευνητικών ιδρυμάτων και επιχειρηματικού δυναμικού για την ανάπτυξη καινοτόμων πρωτοβουλιών,
 - σημαντικό πολιτιστικό απόθεμα,
 - χωρική συγκέντρωση ευάλωτων ομάδων πληθυσμού, υποβαθμισμένο δομημένο περιβάλλον και χαμηλού επιπέδου υπηρεσίες,
 - αναξιοποίητοι, ελεύθεροι ή/και εγκαταλελειμμένοι χώροι και κτίρια (δημόσια ή, υπό προϋποθέσεις, και ιδιωτικά),
 - πιέσεις από την κλιματική αλλαγή και σημαντικοί περιβαλλοντικοί κίνδυνοι.
2. Εφαρμογή ολοκληρωμένων στρατηγικών (ΟΧΕ, ΤΑΠΤοΚ) στις ορεινές, αγροτικές και παράκτιες περιοχές που στοχεύουν στη βιώσιμη ανάπτυξη, στην προσβασιμότητα και ανάδειξη της πολιτιστικής κληρονομιάς.

Λόγω ιδιαίτερης μορφολογίας θα δοθεί βαρύτητα στην ανάπτυξη των αγροτικών, παράκτιων και των απομακρυσμένων περιοχών, επιδιώκοντας έτσι την ομαλή σύνδεσή τους στον εθνικό παραγωγικό και οικονομικό χάρτη μέσω ήπιας ανάπτυξής τους.

Επιδιώκεται επίσης η ανάπτυξη κοινοτήτων αλιείας και υδατοκαλλιέργειας σε παράκτιες και εσωτερικές περιοχές.

3. Εφαρμογή ολοκληρωμένων στρατηγικών στις νησιωτικές περιοχές και συμπλέγματα νησιών που στοχεύουν στη βιώσιμη ανάπτυξη, στην προσβασιμότητα, στην ανάδειξη της πολιτιστικής κληρονομιάς και στην αξιοποίηση των προοπτικών τους.

Επιδιώκεται κατά προτεραιότητα η άρση της γεωγραφικής απομόνωσης, η αειφόρος ανάπτυξη σε τοπικό επίπεδο και η διασφάλιση ποιοτικών συνθηκών διαβίωσης. Για την επίτευξη αυτών δίνεται έμφαση στις επενδύσεις στις υποδομές – ιδιαίτερα λιμενικές - (που δεν προτεραιοποιούνται από το ΣΠ 3 «Μια πιο διασυνδεδεμένη Ευρώπη μέσω της ενίσχυσης της κινητικότητας και των περιφερειακών διασυνδέσεων ΤΠΕ») για τη διασύνδεση μεταξύ των νησιών, και την εφαρμογή ολιστικών παρεμβάσεων που προωθούν την κυκλική οικονομία, την ενεργειακή και ψηφιακή μετάβαση, την τοπική επιχειρηματικότητα και την ανάδειξή τους ως τουριστικών προορισμών.

4. Ολοκληρωμένες στρατηγικές σε περιοχές που εμφανίζουν χωρική και θεματική συνέχεια, με δυνατότητα αξιοποίησης πλουτοπαραγωγικών πόρων και ιδιαίτερων τοπικών χαρακτηριστικών - πολιτιστικών, τοπικής παραγωγής, τουριστικής δραστηριότητας.

Η συνεργασία διαπεριφερειακών ή τοπικών περιοχών που παρουσιάζουν λειτουργική / χωρική συνέχεια έχει στόχο την προώθηση ολοκληρωμένων αναπτυξιακών παρεμβάσεων που θα επιφέρουν προστιθέμενη αξία στις οικονομικές και κοινωνικές δραστηριότητες και ενδυνάμωση της ενιαίας πολιτισμικής ταυτότητας.

Και για τους τέσσερεις (4) παραπάνω τύπους περιοχών προβλέπεται κατά κανόνα μίγμα παρεμβάσεων σε τομείς όπως: Υποδομές, Κλιματική Αλλαγή, Περιβαλλοντική Ανθεκτικότητα, Οικονομική Ανάπτυξη, Κυκλική Οικονομία, αντιμετώπιση Κοινωνικών Ανισορροπιών ιεραρχώντας τις προτεραιότητες και διασφαλίζοντας τον ολοκληρωμένο χαρακτήρα κάθε σχεδίου καθώς και την αποτελεσματική υλοποίηση και βιωσιμότητά του.

Ειδική μέριμνα θα ληφθεί για την αντιμετώπιση των περιβαλλοντικών προκλήσεων και της κλιματικής αλλαγής και την αύξηση της κοινωνικής, οικονομικής και περιβαλλοντικής ανθεκτικότητας λαμβάνοντας υπόψη τις αρχές της Εδαφικής Ατζέντας και της Χάρτας της Λειψίας.

Στόχος είναι να διασφαλίζεται συμπληρωματικότητα και για τα τρία (3) εργαλεία ΟΧΕ, ΟΧΕ / ΒΑΑ, ΤΑΠΤοΚ ενσωματώνοντας συνέργειες, καινοτομία, αειφορία αξιοποιώντας όλους τους διαθέσιμους χρηματοδοτικούς πόρους και όλα τα διαθέσιμα αναπτυξιακά εργαλεία.

Ο Στόχος Πολιτικής (ΣΠ) 5 «Μια Ευρώπη πιο κοντά στους πολίτες της, μέσω της προώθησης της βιώσιμης και ολοκληρωμένης ανάπτυξης των αστικών, αγροτικών και παράκτιων περιοχών, καθώς και μέσω της στήριξης τοπικών πρωτοβουλιών» θα χρηματοδοτηθεί αποκλειστικά από τα Περιφερειακά Προγράμματα. Αποτελεί ένα ευέλικτο εργαλείο που θα υποστηρίξει τις ολοκληρωμένες παρεμβάσεις που στοχεύουν στην ενίσχυση των τοπικών κοινοτήτων στη χώρα και το οποίο μπορεί να αξιοποιήσει για την υλοποίηση των παρεμβάσεων και τα πεδία παρέμβασης από τους υπόλοιπους Στόχος Πολιτικής (ΣΠ):

- ΣΠ 1 «Μια εξυπνότερη Ευρώπη μέσω της προώθησης του καινοτόμου και έξυπνου οικονομικού μετασχηματισμού»,
- ΣΠ 2 «Μια πιο πράσινη χαμηλών εκπομπών διοξειδίου του άνθρακα και ανθεκτική Ευρώπη μέσω της προώθησης της καθαρής και δίκαιης ενεργειακής μετάβασης, των πράσινων και γαλάζιων επενδύσεων, της κυκλικής οικονομίας, της προσαρμογής στην κλιματική αλλαγή και της πρόληψης και διαχείρισης κινδύνων»,
- ΣΠ 3 «Μια πιο διασυνδεδεμένη Ευρώπη μέσω της ενίσχυσης της κινητικότητας και των περιφερειακών διασυνδέσεων ΤΠΕ»
- ΣΠ 4 «Μια πιο κοινωνική Ευρώπη μέσω της υλοποίησης του ευρωπαϊκού πυλώνα κοινωνικών δικαιωμάτων».

Ο ΣΠ5 εξυπηρετείται από το Γενικό Στόχο του Στρατηγικού Προγράμματος του Δήμου

1.3.2. Μελέτες και έργα που υλοποιούνται στο πλαίσιο της ΟΧΕ-ΒΑΑ του ΠΕΠ

Εθνικό Πρόγραμμα Ανάπτυξης (ΕΠΑ) για την Προγραμματική Περίοδο 2021 - 2025

Το Εθνικό Πρόγραμμα Ανάπτυξης (ΕΠΑ) έχει ως στόχο την αποτύπωση του εθνικού μεσοπρόθεσμου αναπτυξιακού προγραμματισμού με σκοπό την αποτελεσματική διαχείριση των εθνικών επενδυτικών πόρων του Προγράμματος Δημοσίων Επενδύσεων (ΠΔΕ), με βάση τις προτεραιότητες πολιτικής που εξειδικεύονται στο σχέδιο ανάπτυξης της χώρας για την παραγωγική ανάταξη, την κοινωνική συνοχή και την ισόρροπη περιφερειακή ανάπτυξη.

Ο απώτερος στόχος οικονομικής πολιτικής είναι η εξασφάλιση της βιώσιμης ανάπτυξης, με μέγιστη δυνατή σύγκλιση των περιφερειών, την πληρέστερη δυνατή αξιοποίηση των συγκριτικών πλεονεκτημάτων και διασφάλιση της κοινωνικής συνοχής και της προστασίας του περιβάλλοντος.

Για την επίτευξη των παραπάνω απαιτείται αλλαγή του παραγωγικού υποδείγματος της οικονομίας που να διασφαλίζει τη βιωσιμότητα της ανάπτυξης και της κοινωνικής ευημερίας απέναντι σε μεγάλες προκλήσεις και απροσδόκητες εξελίξεις.

Σε αυτή την κατεύθυνση, οι αναπτυξιακοί στόχοι του ΕΠΑ αναπτύσσονται σε πέντε (5) πυλώνες: Έξυπνη Ανάπτυξη, Πράσινη Ανάπτυξη, Κοινωνική Ανάπτυξη, Ανάπτυξη Υποδομών και Εξωστρέφεια. Οι πρώτοι δυο (2) πυλώνες έχουν ευρύτερη στόχευση που αφορά πρακτικά το σύνολο των οικονομικών δραστηριοτήτων, ενώ οι υπόλοιποι τρεις (3) στοχεύουν στην ενίσχυση συγκεκριμένων δραστηριοτήτων.

Η επίτευξη μιας ισχυρής και διατηρήσιμης ανάπτυξης στο σύνολο της οικονομίας της χώρας απαιτεί την ισορροπημένη μεγέθυνση και στους πέντε πυλώνες. Επιπλέον, αναγκαίες είναι η εξειδίκευση, η προτεραιοποίηση και η ιεράρχηση των επενδυτικών έργων εντός κάθε πυλώνα με βάση τη δυνατότητά τους να συνεισφέρουν στην επίτευξη των αναπτυξιακών στόχων.

Βασική προϋπόθεση είναι η ύπαρξη αναβαθμισμένης διοικητικής υποστήριξης σε όλα τα επίπεδα προγραμματισμού υλοποίησης, παρακολούθησης και ελέγχου.

Στη συνέχεια παρουσιάζονται συνοπτικά οι Αναπτυξιακοί Στόχοι (ΑΣ), με την εξειδίκευσή τους σε Ειδικούς Στόχους (ΕΣ) και προτεραιότητες (Π):

- **ΑΣ.1 «Έξυπνη Ανάπτυξη»:**

Αφορά την κάλυψη αναπτυξιακών αναγκών που προέρχονται κυρίως από τις τεχνολογικές εξελίξεις. Σημαντική θεωρείται και η ανάγκη αλλαγής του παραγωγικού υποδείγματος καθώς και η αντιμετώπιση των κοινωνικών επιπτώσεων της οικονομικής κρίσης. Προτεραιότητα αποτελεί και η προώθηση των αποτελεσμάτων της ερευνητικής διαδικασίας στις επιχειρήσεις, ώστε να μπορούν στη συνέχεια να ενσωματώσουν αυτή τη γνώση στην παραγωγική τους διαδικασία (διασύνδεση εκπαιδευτικών και ερευνητικών ιδρυμάτων με την παραγωγή). Η συνεργασία της ερευνητικής κοινότητας με τις εγχώριες επιχειρήσεις αποτελεί βασικό βήμα και στη διαδικασία αλλαγής του παραγωγικού υποδείγματος της χώρας σε μια πιο βιώσιμη και ανταγωνιστική κατεύθυνση. Στον στόχο της έξυπνης ανάπτυξης εντάσσεται και η προώθηση της ψηφιακής καινοτομίας και επιχειρηματικότητας και η εξάπλωση της χρήσης των ΤΠΕ στις εγχώριες επιχειρήσεις και στον δημόσιο τομέα.

- ΕΣ.1.1 Έρευνα και τεχνολογική ανάπτυξη,
- ΕΣ.1.2 Καινοτομία και επιχειρηματικότητα,
- ΕΣ.1.3 Ψηφιακός μετασχηματισμός,
- Π.1.1 Δημιουργία επιλεγμένων Κεντρικών Ερευνητικών Κέντρων και προγραμμάτων σε τομείς αιχμής,
- Π.1.2 Δημιουργία ερευνητικής τεχνογνωσίας και λύσεων Τεχνολογιών Πληροφορικής και Επικοινωνιών (ΤΠΕ) στον Δημόσιο Τομέα,
- Π.1.3 Προώθηση αποτελεσμάτων έρευνας, καινοτομίας και τεχνολογίας στις επιχειρήσεις,
- Π.1.4 Συστάδες ανάπτυξης,
- Π.1.5 Βιομηχανική μετάβαση και επιχειρηματικότητα,

- ο Π.1.6 Δημόσια διοίκηση και ψηφιοποίηση,
- ο Π.1.7 Ηλεκτρονική υγεία (e-health),
- ο Π.1.8 Ψηφιακή διασύνδεση μονάδων δημόσιας διοίκησης,
- ο Π.1.9 Εκσυγχρονισμός του δικαστικού συστήματος,
- ο Π.1.10 Έξυπνες πόλεις,
- ο Π.1.11 Ψηφιακές δεξιότητες και ψηφιακή ένταξη.

Ο ΑΣ1 εξυπηρετείται από το Γενικό Στόχο του Στρατηγικού Προγράμματος του Δήμου

4.1.2. Βελτιστοποίηση και αναβάθμιση των παρεχόμενων υπηρεσιών μέσω συστημάτων ψηφιοποίησης και αναβάθμισης των υποδομών και δικτύων Η/Υ και του λογισμικού του Δήμου

• **ΑΣ.2 «Πράσινη Ανάπτυξη»**

Αφορά την ορθή διαχείριση πόρων με παράλληλη προστασία του περιβάλλοντος και αντιμετώπιση της κλιματικής αλλαγής. Στις επιδιώξεις περιλαμβάνονται ο μετασχηματισμός του ενεργειακού τομέα (απολιγνιτοποίηση), η αξιοποίηση των ανανεώσιμων πηγών ενέργειας (ΑΠΕ) και τεχνολογιών συμπαραγωγής, η ενεργειακή αναβάθμιση δημοσίων κτιρίων, η ανάπτυξη υποδομών πρόληψης και διαχείρισης κινδύνων και προστασίας και η ανάληψη πρωτοβουλιών για την ανάπτυξη άλλων οικονομικών δραστηριοτήτων που προσφέρουν βιώσιμες ευκαιρίες απασχόλησης και επιχειρηματικότητας στους κατοίκους των περιοχών που πλήττονται από τη διαδικασία απολιγνιτοποίησης.

- ο ΕΣ.2.1 Κυκλική οικονομία,
- ο ΕΣ.2.2 Προστασία του περιβάλλοντος,
- ο ΕΣ.2.3 Κλιματική αλλαγή,
- ο Π.2.1 Ενεργειακή απόδοση,
- ο Π.2.4 Πρόληψη και διαχείριση κινδύνων,
- ο Π.2.5 Ανάπτυξη υποδομών προστασίας,
- ο Π.2.9 Ανάδειξη, προστασία και αξιοποίηση της φυσικής κληρονομιάς,
- ο Π.2.10 Πράσινη επιχειρηματικότητα,
- ο Π.2.11 Πράσινες πόλεις,

Ο ΑΣ 2 εξυπηρετείται από τους Γενικούς Στόχους του Στρατηγικού Προγράμματος του Δήμου

1.1.1. Ανάδειξη και διαχείριση προστατευόμενων περιοχών και περιοχών ιδιαίτερου φυσικού κάλλους

1.1.2. Πολιτική Προστασία-Αντιμετώπιση καταστροφών, έργα και εξοπλισμός πρόληψης

1.1.3 Αντιπλημμυρική Προστασία, μελέτες και υλοποίηση έργων και προστασία των ακτών από τη διάβρωση, μελέτες και υλοποίηση έργων

1.4.2. Τοπικό σχέδιο διαχείρισης ενέργειας. Αναβάθμιση των δημοτικών κτιρίων, υποδομών και δικτύων με βιοκλιματικές παρεμβάσεις εξοικονόμησης ενέργειας, συμπεριλαμβανομένων των ΑΠΕ

1.4.3. Βελτίωση υποδομής με παράλληλη μείωση κόστους του Δημοτικού φωτισμού

• **ΑΣ.3 «Ανάπτυξη Υποδομών»**

Οι υποδομές διαδραματίζουν καταλυτικό ρόλο για την οικονομική της ανάπτυξη. Βασική επιδίωξη αποτελεί η συντήρηση, ανάπτυξη και ολοκλήρωση υποδομών σε συνδυασμό με την αξιοποίηση των κατά τόπους αναπτυξιακών δυνατοτήτων.

- ΕΣ.3.1 Δίκτυα,
- ΕΣ.3.2 Μεταφορές,
- ΕΣ.3.3 Εφοδιαστική αλυσίδα,
- Π.3.1 Υποδομές ΤΠΕ,
- Π.3.2 Ενεργειακά δίκτυα και υποδομές,
- Π.3.3 Λιμενικές υποδομές,
- Π.3.4 Σιδηροδρομικό δίκτυο.
- Π.3.5 Οδικές υποδομές,
- Π.3.6 Υποδομές αερομεταφορών
- Π.3.7 Υδατοδρόμια
- Π.3.8 Οδική ασφάλεια,
- Π.3.9 Ψηφιοποίηση μεταφορών,
- Π.3.10 Πολυτροπική αστική κινητικότητα,
- Π.3.11 Επενδύσεις στην εφοδιαστική αλυσίδα.

Ο ΑΣ 3 εξυπηρετείται από τους Γενικούς Στόχους του Στρατηγικού Προγράμματος του Δήμου

1.4.2. Τοπικό σχέδιο διαχείρισης ενέργειας. Αναβάθμιση των δημοτικών κτιρίων, υποδομών και δικτύων με βιοκλιματικές παρεμβάσεις εξοικονόμησης ενέργειας, συμπεριλαμβανομένων των ΑΠΕ

1.4.3. Βελτίωση υποδομής με παράλληλη μείωση κόστους του Δημοτικού φωτισμού

1.3.3. Βελτίωση της λειτουργίας της πόλης με αναδιοργάνωση της δημόσιας συγκοινωνίας των διαδρομών πεζών και ΑΜΕΑ, χώρων στάθμευσης, εκτός ΒΑΑ

1.5.1. Έργα διανοίξεων και κατασκευών έργων οδοποιίας που συμβάλλουν στην επίλυση κυκλοφοριακών προβλημάτων των οικισμών

1.5.2. Βελτίωση της ασφάλειας του οδικού δικτύου με μελέτες και έργα που αφορούν τον ηλεκτροφωτισμό, τις διαβάσεις κ.λ.π.

• **ΑΣ.4 «Κοινωνική Ανάπτυξη»**

Αφορά την εξασφάλιση της κοινωνικής συνοχής και ευημερίας. Βασική επιδίωξη αποτελεί η αποτελεσματικότερη αντιμετώπιση των κοινωνικών επιπτώσεων της οικονομικής κρίσης:

- ΕΣ.4.1 Υγεία,
- ΕΣ.4.2 Απασχόληση,
- ΕΣ.4.3 Παιδεία και αθλητισμός,
- ΕΣ.4.4 Κοινωνική συνοχή,
- Π.4.1 Υγεία, υποδομές και εξοπλισμός,
- Π.4.2 Υποδομές στον τομέα του αθλητισμού,
- Π.4.3 Τόνωση των πολιτικών απασχόλησης,
- Π.4.4 Δράσεις εκπαίδευσης – κατάρτισης εργαζομένων,
- Π.4.5 Ενσωμάτωση ευπαθών ομάδων πληθυσμού στο εργατικό δυναμικό,
- Π.4.6 Κοινωνικές επενδύσεις,
- Π.4.7 Ενσωμάτωση ευπαθών ομάδων του πληθυσμού στην εκπαίδευση,
- Π.4.8 Ενίσχυση υποδομών για βελτίωση της ενσωμάτωσης ΑμεΑ,
- Π.4.9 Αντιμετώπιση ανισοτήτων στις απομακρυσμένες και νησιωτικές περιοχές,
- Π.4.10 Ολοκληρωμένη ανάπτυξη των αστικών, αγροτικών και παράκτιων περιοχών,
- Π.4.11 Ανάπτυξη και εκσυγχρονισμός υποδομών όλων των βαθμίδων εκπαίδευσης,
- Π.4.12 Πρότυπες μονάδες δευτεροβάθμιας εκπαίδευσης,
- Π.4.13 Διεθνοποίηση των ΑΕΙ,
- Π.4.14 Προσέλκυση καταρτισμένων Ελλήνων από το εξωτερικό (Brain Gain),
- Π.4.15 Ασφάλεια, προστασία και δικαιοσύνη.

Ο ΑΣ 4 εξυπηρετείται από τους Γενικούς Στόχους του Στρατηγικού Προγράμματος του Δήμου

1.3.2. Μελέτες και έργα που υλοποιούνται στο πλαίσιο της ΟΧΕ-ΒΑΑ του ΠΕΠ

2.1.1 Η επέκταση και βελτίωση της λειτουργικότητας των υπαρχόντων μονάδων πρωτοβάθμιας και δευτεροβάθμιας εκπαίδευσης

2.3.1. Βελτίωση των παρεχόμενων υπηρεσιών Αθλητισμού με τον εκσυγχρονισμό των δομών, την αναδιοργάνωση των υπηρεσιών και την ανάπτυξη νέων δραστηριοτήτων

2.4.1. Αναβάθμιση λειτουργίας Αγροτικών και Περιφερειακών Ιατρείων

2.4.2. Ανάπτυξη υπηρεσιών ολοκληρωμένης υποστήριξης κατοίκων σε θέματα Υγείας και Πρόληψης (π.χ. ΚΕΠ Υγείας)

2.5.1. Βελτίωση των παρεχόμενων υπηρεσιών στήριξης της Τρίτης Ηλικίας

2.6.1.Υποστήριξη αρμόδιων φορέων για αναβάθμιση και δημιουργία νέων δομών και υπηρεσιών αντιμετώπισης της υποδοχής προσφύγων/αιτούντων άσυλο

2.6.2. Συντονισμός και λειτουργία προγράμματος αντιμετώπισης της Φτώχειας και της Κοινωνικής Ενσωμάτωσης

2.6.3. Εκσυγχρονισμός, αναδιοργάνωση και δημιουργία νέων δομών και υπηρεσιών κοινωνικής ενσωμάτωσης ευπαθών ομάδων. Ενθάρρυνση τοπικών φορέων

- **ΑΣ.5 «Εξωστρέφεια»**

Ιδιαίτερης βαρύτητας είναι οι παρεμβάσεις ενίσχυσης της εξωστρέφειας της οικονομίας, καθώς αποτελεί βασικό συστατικό της επιδιωκόμενης αλλαγής του παραγωγικού υποδείγματος. Βασικός σκοπός είναι η κάλυψη της ανάγκης για αλλαγή του παραγωγικού υποδείγματος, καθώς και η πληρέστερη δυνατή αξιοποίηση των συγκριτικών πλεονεκτημάτων όσον αφορά το ευνοϊκό κλίμα, το φυσικό περιβάλλον και την πολιτιστική κληρονομιά.

- ΕΣ.5.1 Πολιτισμός,
- ΕΣ.5.2 Τουρισμός,
- ΕΣ.5.3 Αγροδιατροφικός τομέας,
- ΕΣ.5.4 Βιομηχανία,
- Π.5.1 Προώθηση τουρισμού με έμφαση σε ανερχόμενες και μη παραδοσιακές αγορές,
- Π.5.2 Προώθηση και ανάπτυξη υποδομών για εναλλακτικές μορφές τουρισμού,
- Π.5.3 Ανάδειξη μνημείων, αρχαιολογικών χώρων τόπων ιστορικού ενδιαφέροντος,
- Π.5.4 Προστασία, ανάπτυξη και προβολή της πολιτιστικής κληρονομιάς,
- Π.5.5 Μουσεία και πολιτιστικά κέντρα,
- Π.5.6 Υποδομές και δράσεις σύγχρονου πολιτισμού,
- Π.5.7 Πολιτιστικές και δημιουργικές βιομηχανίες,

- Π.5.8 Ενίσχυση των επιχειρήσεων για αύξηση της εξωστρέφειας στις εθνικές και διεθνείς αγορές,
- Π.5.9 Ανάπτυξη και προώθηση προϊόντων με ΠΟΠ και ΠΓΕ,
- Π.5.10 Προώθηση έρευνας και ανάπτυξης των εγχωρίων ορυκτών πρώτων υλών,
- Π.5.11 Προώθηση ελληνικών προϊόντων στο εξωτερικό,
- Δημιουργία και προώθηση εθνικού εμπορικού σήματος.

Ο ΑΣ 5 εξυπηρετείται από τους Γενικούς Στόχους του Στρατηγικού Προγράμματος του Δήμου

2.2.1. Διατήρηση, ενίσχυση και προώθηση των τοπικών εθίμων, εορτών και εκδηλώσεων - Υποστήριξη του έργου των τοπικών Πολιτιστικών Συλλόγων και Σωματείων

3.1.1. Δομές και δράσεις στήριξης της επιχειρηματικότητας

3.2.1. Ανάδειξη της τουριστικής ταυτότητας της Χίου και εμπλουτισμός / εξειδίκευση του τουριστικού προϊόντος

10. Διαδικασίες Διαβούλευσης

Στα πλαίσια κατάρτισης του Επιχειρησιακού Προγράμματος 2020-2023 στάλθηκαν τρία (3) e-mail με ερωτηματολόγιο και διαβιβαστικό σε μία λίστα αποδεκτών του Εσωτερικού και Εξωτερικού περιβάλλοντος καθώς και των Νομικών Προσώπων του Δήμου. Επεξεργάστηκαν οι απαντήσεις των ερωτηματολογίων, τα οποία παρουσιάζονται στο Παράρτημα Π.7. Τα στα αποτελέσματα της διαβούλευσης καταγράφονται στον παρακάτω πίνακα:

1. Ποια νομίζετε ότι είναι τα σημαντικότερα προβλήματα της περιοχής σας;	
ΔΗΜΟΣ ΧΙΟΥ - Πρόεδρος Δημοτικού Συμβουλίου Χίου κ. Καλογεράκης Παύλος	<ul style="list-style-type: none"> • Οι υποδομές συγκοινωνιών (λιμάνι , αεροδρόμιο) για σύνδεση με την λοιπή Ελλάδα και το εξωτερικό. Επίσης το πολύ μεγάλο κόστος μεταφοράς ανθρώπων και προϊόντων • Οι ελλειπείς υποδομές και προβληματική αισθητική των χώρων ιστορίας και πολιτισμού στο Νησί. Τούτο αποτελεί προϋπόθεση για την τουριστική προβολή • Η κατακόρυφη μείωση (ή έλλειψη) πρωτογενούς και δευτερογενούς παραγωγής που μπορούν να αποτελέσουν βατήρα ενδυνάμωσης και άλλων τομέων της οικονομίας • Η ποιότητα ζωής και τα προβλήματα κυκλοφορίας στην ευρύτερη περιοχή της πρωτεύουσας (πεζοδρομήσεις – πάρκα – ποδηλατοδρόμοι -πράσινο- υποστήριξη της κινητικότητας ΑΜΕΑ) • Η ανάδειξη (σήμερα υστέρηση) του Νησιού στους τομείς της ανακύκλωσης και της προστασίας του περιβάλλοντος που καταδεικνύει την ουσιαστική υστέρηση από τις επιταγές του μέλλοντος • Η προβληματική πολιτιστική ανάδειξη και αισθητική βελτίωση της πρωτεύουσας του Νησιού, αλλά και άλλων υψηλού συμβολισμού σημείων και χώρων τα οποία αποτελούν κύρια στοιχεία του χαρακτήρα του. • Η έλλειψη (σχεδόν αποτελμάτωση) ανάδειξης με ουσιαστικά έργα κάθε μορφής, του ιδιαίτερου και κύριου (έστω και μικρού) χαρακτηριστικού κάθε χωριού. Τούτο μπορεί να αποτελέσει και πηγή οικονομικής ανέλιξης.
ΔΗΜΟΣ ΧΙΟΥ – Αντιδήμαρχος κ. Μανδάλας Παναγιώτης	<ul style="list-style-type: none"> • Μεταναστευτικό • Συγκοινωνίες • Υδρευτικό • Τουρισμός

<p>Δ. Ε. ΙΩΝΙΑΣ – Αντιδήμαρχος κ. Κλιαμενάκης Γεώργιος</p>	<ul style="list-style-type: none"> • Το μεγαλύτερο πρόβλημα είναι η έλλειψη νερού. Τόσο από ποιοτικής όσο και ποσοτικής άποψης • Η ανυπαρξία Πολεοδομικού Σχεδιασμού • Η ύπαρξη αξιόλογων στοιχείων του φυσικού περιβάλλοντος, πολιτιστικού αποθέματος και σημείων αρχιτεκτονικής της υπαίθρου που όχι μόνο δεν αξιοποιούνται, αλλά αφήνονται στο έλεος της φθοράς του χρόνου. Έτσι δημιουργείται μια εικόνα εγκατάλειψης, απωθητική για τους επισκέπτες αλλά και για τους κατοίκους μειώνοντας την ποιότητα διαβίωσης τους. • Επειδή η ΔΕ Ιωνία είναι καθαρά αγροτική περιοχή, η εύκολη και γρήγορη πρόσβαση στις γεωργικές εκμεταλλεύσεις είναι επιβεβλημένη. Οι υπάρχοντες αγροτικοί οδοί δεν παρέχουν τέτοια διευκόλυνση. • Το εσωτερικό οδικό δίκτυο των χωριών είναι σε πολύ κακή κατάσταση. Η στάθμευση στα μεγάλα χωριά με τους αυξημένους κατοίκους και τις στενές οδούς είναι πολύ δύσκολη • Το λαογραφικό μουσείο Καλλιμασιά, το κόσμημα της Ιωνίας είναι στο υπόγειο του Γυμνασίου. Απαιτείται ανάδειξη. • Τα δημοτικά κτίρια (σχολεία, ιατρεία, πρώην κοινοτικά καταστήματα) αφήνονται να ερημώνουν και υποβαθμίζονται.
<p>Τ.Κ. ΒΟΛΙΣΣΟΥ – Εκπρόσωπος Παραδείσης Σωτήριος</p>	<ul style="list-style-type: none"> • Ερήμωση • Συγκοινωνία • Υγεία (γιατρός – ασθενοφόρο) • Έλλειψη υποδομών • Λιμάνι • Σύνδεση με Ψαρά
<p>Τ.Κ. ΚΑΛΑΜΩΤΗΣ - Πρόεδρος Τ. Κ. Καλαμωτής Θεοδόσιος Σταθόπουλος</p>	<ul style="list-style-type: none"> • Άρδευση Κάμπου Καλαμωτής • Ποιότητα Νερού Ύδρευσης • Διάβρωση παραλίας Κώμης • Οικίες που έχουν καταρρεύσει εντός παραδοσιακού οικισμού και έχουν κλείσει δημοτικές οδούς σε μερικές περιπτώσεις για δεκαετίες

<p>T.K. ΒΕΡΒΕΡΑΤΟΥ – Παλιούρα Ελένη</p>	<ul style="list-style-type: none"> • Μεταναστευτικό • Το αποχετευτικό δίκτυο • Το εσωτερικό οδικό δίκτυο • Αξιοποίηση κοινόχρηστων δημοτικών χώρων • Βελτίωση παροχής λιμναζόντων ομβρίων (περιοχή Σιγουρά & γηπέδου 5 X 5)
<p>T.K. ΔΑΦΝΩΝΑ – Πρόεδρος Κοινότητας</p>	<ul style="list-style-type: none"> • Καθαριότητα (αντικατάσταση κάδων με βυθιζόμενους) • Επαρχιακή οδοποιία • Δημιουργία χώρου στάθμευσης
<p>T.K. ΠΥΡΓΙΟΥ – Πρόεδρος Κοινότητας</p>	<ul style="list-style-type: none"> • Καθαριότητα • Αγροτική Οδοποιία • Εσωτερική Οδοποιία • Ύδρευση
<p>T.K. ΚΟΥΡΟΥΝΙΩΝ – Πρόεδρος Κοινότητας κ.Βουρνούς Φίλιππος</p>	<ul style="list-style-type: none"> • Επισκευή λιμενοδεξαμενής • Καθαρισμός αγροτικών δρόμων • Καθαρισμός οικισμού • Κατασκευή νέας γεώτρησης
<p>T.K. ΝΕΑΣ ΠΟΤΑΜΙΑΣ – Πρόεδρος Κοινότητας κ. Καρυάμης Μανώλης</p>	<ul style="list-style-type: none"> • Δημογραφικό – γερασμένος πληθυσμός • Απασχόληση – έλλειψη θέσεων εργασίας • Δύσκολη πρόσβαση σε πρωτοβάθμια φροντίδα υγείας
<p>ΣΥΛΛΟΓΟΣ ΘΙΓΟΜΕΝΩΝ ΙΔΙΟΚΤΗΤΩΝ ΑΠΟ ΣΧΕΔΙΟ ΠΟΛΕΩΣ ΧΙΟΥ 1989</p>	<ul style="list-style-type: none"> • Δίκτυο ύδρευσης, ποιότητα νερού, • Αντιπλημμυρική προστασία, προστασία ρεμάτων/ ελεύθερων χώρων πρασίνου. Έλεγχος επάρκειας διατομής ρεμάτων, οριοθέτησης, επαρκής καθαρισμός και προστασία αυτών • Ανάδειξη-αξιοποίηση-δημιουργία ελεύθερων χώρων πρασίνου. • Ανάπλαση παραλιακού μετώπου.

<p>ΕΠΙΜΕΛΗΤΗΡΙΟ ΧΙΟΥ – Περρής Γεώργιος</p>	<ul style="list-style-type: none">• Η προστασία του περιβάλλοντος και η βελτίωση της ποιότητας ζωής. Ως προς αυτό το πεδίο είναι σημαντική η διαχείριση φυσικών πόρων και τοπίου με έργα όπως είναι η πυροπροστασία δασών, η οριοθέτηση ρεμάτων, η ανάπτυξη οικονομικών δραστηριοτήτων φιλικών προς το περιβάλλον. Σημαντική είναι επίσης η βελτίωση της καθαριότητας οδών και κοινόχρηστων χώρων καθώς και του συστήματος στέρεων αποβλήτων, όπως και η δημιουργία υποδομών αντιμετώπισης φυσικών καταστροφών και καταστάσεων κρίσης.• Σημαντικό θέμα αποτελεί επίσης η αξιολόγηση του ζητήματος της συγκοινωνίας. Απαιτείται λήψη αποφάσεων για τα κρίσιμα θέματα που αφορούν το Λιμάνι Χίου / Μεστών αλλά και το Αεροδρόμιο.• Στον κλάδο της Παιδείας, είναι σημαντικό να υπάρξει μέριμνα για αναβάθμιση των υποδομών της προσχολικής, πρωτοβάθμιας και δευτεροβάθμιας εκπαίδευσης.• Ομοίως στον κλάδο του Αθλητισμού έχει αναδειχθεί η κρισιμότητα της συντήρησης και της αναβάθμισης των αθλητικών εγκαταστάσεων.• Στον κλάδο της υγείας και διανύοντας μία περίοδο όπου η εμφάνιση της επιδημίας του κορωνοϊού COVID19 μας βρίσκει εκτεθειμένους, καταλαβαίνουμε πόσο σημαντική είναι η αναβάθμιση των υποδομών μας.• Η διαχείριση της προσφυγικής – μεταναστευτικής κρίσης αποτελεί σήμερα ένα από τα σημαντικότερα ζητήματα που χρήζουν άμεσης αντιμετώπισης καθώς εγκυμονούν κίνδυνοι πολλαπλής φύσεως για την περιοχή.• Τέλος, χρήζει ιδιαίτερου ενδιαφέροντος η στήριξη της τοπικής οικονομίας, η δημιουργία δομών στήριξης της επιχειρηματικότητας, η στήριξη του αγροτικού τομέα και του τουρισμού.
--	--

<p>ΠΑΓΧΙΑΚΟΣ ΣΥΛΛΟΓΟΣ Α. με Α.</p>	<ul style="list-style-type: none"> • Ελλιπής προσβασιμότητα για τα Α.με Α. σε όλο το Δήμο Χίου. Οι ελλείψεις εντοπίζονται: <ul style="list-style-type: none"> α) στο δομημένο περιβάλλον (πλατείες, πεζοδρόμια, κτίρια που εξυπηρετούν κοινό, αθλητικές εγκαταστάσεις, αρχαιολογικούς και θρησκευτικούς χώρους, τουριστικά καταλύματα, αξιοθέατα κλπ) β) στις δημόσιες υπηρεσίες και τις δομές του δήμου γ) στις ηλεκτρονικές πληροφορίες του Δήμου δ) στις υποστηρικτικές υπηρεσίες. • Παντελής έλλειψη πρόσβασης στα σχολεία όλων των βαθμίδων. Η πρόσβαση αφορά την κάθετη πρόσβαση (ράμπα εισόδου ασφαλή και ομαλή επικοινωνία μεταξύ των ορόφων, θέσεις στάθμευσης αναπηρικών αυτοκινήτων) και την οριζόντια πρόσβαση (τουαλέτες Α.με Α, χαμηλά γκισέ). • Ανύπαρκτα και μη επαρκή προγράμματα υποστήριξης ατόμων με αναπηρία και των οικογενειών τους • Μη προσβάσιμες παιδικές χαρές για τα παιδιά με αναπηρία. • Παντελής έλλειψη πρόσβασης στο φυσικό περιβάλλον
<p>ΜΟΡΦΩΤΙΚΟΣ ΣΥΝΔΕΣΜΟΣ ΒΑΡΒΑΣΙΟΥ ΧΙΟΥ ΒΙΒΛΙΟΘΗΚΗ Ο ΦΑΡΟΣ</p>	<ul style="list-style-type: none"> • Χώροι στάθμευσης , λόγω πληθώρας εγκαταλελειμμένων οχημάτων επί της οδού Καραμανή • Δυσχέρεια κυκλοφορίας (στενός δρόμος)
<p>ΜΑΚΡΟΚΑΝΗΣ ΧΡΗΣΤΟΣ – ΔΗΜΟΤΗΣ Τ.Κ. ΑΓ. ΜΗΝΑ</p>	<ul style="list-style-type: none"> • Αποχέτευση • Ύδρευση • Οδικό δίκτυο • Υποδομές • ηλεκτροφωτισμός
<p>ΣΤΡΟΓΓΥΛΟΣ ΣΩΤΗΡΗΣ – ΔΗΜΟΤΗΣ Δ.Ε. ΧΙΟΥ</p>	<ul style="list-style-type: none"> • Απουσία πεζοδρόμων / ποδηλατοδρόμων • Απουσία οργανωμένων χώρων άθλησης • Έλλειψη χώρων στάθμευσης • Έλλειψη Δημόσιας Συγκοινωνίας • Αισθητική υποβάθμιση της περιοχής
<p>ΧΡΥΣΑΝΘΗ ΜΗΝΙΩΤΗ – ΔΗΜΟΤΗΣ Δ.Ε. ΧΙΟΥ</p>	<ul style="list-style-type: none"> • Χώροι στάθμευσης • Πεζοδρόμια • Κακό οδόστρωμα

2. Ποια θεωρείτε ότι είναι τα σημαντικότερα προβλήματα στη λειτουργία των υπηρεσιών του Δήμου	
ΔΗΜΟΣ ΧΙΟΥ - Πρόεδρος Δημοτικού Συμβουλίου Χίου κ. Καλογεράκης Παύλος	<ul style="list-style-type: none"> • Η υποστελέχωση από εξειδικευμένο ανά τομέα προσωπικό • Η μη ύπαρξη οργάνωσης τυποποιημένων ενεργειών και εργασιών με αυστηρό καθορισμό καθηκόντων και χρονοδιαγράμματος, κάθε τμήματος και κάθε ατόμου για την εξοικονόμηση χρόνου και παραγωγής ποιοτικού αποτελέσματος • Η έλλειψη στοχοθεσίας και χρονικού προγραμματισμού από τους πολιτικούς υπεύθυνους αλλά και τους διευθυντές. Ελλιπής αυτοέλεγχος αποτελεσμάτων
ΔΗΜΟΣ ΧΙΟΥ – Αντιδήμαρχος κ. Μανδάλας Παναγιώτης	<ul style="list-style-type: none"> • Έλλειψη προσωπικού • Γραφειοκρατία • Μη ξεκάθαρο νομικό πλαίσιο • Ο.Ε.Υ.
Δ. Ε. ΙΩΝΙΑΣ – Αντιδήμαρχος κ. Κλιαμενάκης Γεώργιος	<ul style="list-style-type: none"> • Έλλειψη Τεχνικών υπηρεσιών στη ΔΕ Ιωνίας • Έλλειψη διοικητικών υπαλλήλων για την εξυπηρέτηση αντιδημάρχου αλλά και των πολιτών χωρίς να απαιτείται η μετάβαση τους στη Χίο.
Τ.Κ. ΒΟΛΙΣΣΟΥ – Εκπρόσωπος Παραδείσης Σωτήριος	<ul style="list-style-type: none"> • Έλλειψη προσωπικού (διοικητικού και τεχνικού) και εργατών
Τ.Κ. ΚΑΛΑΜΩΤΗΣ - Πρόεδρος Τ. Κ. Καλαμωτής Θεοδόσιος Σταθόπουλος	<ul style="list-style-type: none"> • Η έλλειψη υπαλλήλων οδοκαθαριστών, εργατών και οδηγών στη ΔΕ Μαστιχοχωρίων με αποτέλεσμα οι οικισμοί της Κοινότητας μας να μην καλύπτονται στον τομέα της καθαριότητας την περίοδο που δεν υπάρχουν συμβασιούχοι • Η έλλειψη γραμματειακής υποστήριξης (πρακτικογράφος) στις συνεδριάσεις του Κοινοτικού Συμβουλίου • Η μη ύπαρξη τηλεφωνικού καταλόγου των υπαλλήλων του Δήμου αναρτημένου στην ιστοσελίδα του
Τ.Κ. ΒΕΡΒΕΡΑΤΟΥ – Παλιούρα Ελένη	<ul style="list-style-type: none"> • Κακή οργάνωση και συντονισμός • Έλλειψη προσωπικού
Τ.Κ. ΔΑΦΝΩΝΑ – Πρόεδρος Κοινότητας	<ul style="list-style-type: none"> • Καθυστερήσεις στην ανταπόκριση των αρμοδίων υπηρεσιών
Τ.Κ. ΠΥΡΓΙΟΥ – Πρόεδρος Κοινότητας	<ul style="list-style-type: none"> • Οργάνωση • Έλλειψη προσωπικού • Συντονισμός υπηρεσιών • Έλλειψη μηχανημάτων

<p>T.K. ΚΟΥΡΟΥΝΙΩΝ – Πρόεδρος Κοινότητας κ.Βουρνούς Φίλιππος</p>	<ul style="list-style-type: none"> • Έλλειψη επαφής με το τοπικό διαμέρισμα • Παντελής απουσία υπεύθυνων από την περιοχή
<p>T.K. ΝΕΑΣ ΠΟΤΑΜΙΑΣ – Πρόεδρος Κοινότητας κ. Καρυάμης Μανώλης</p>	<ul style="list-style-type: none"> • Συγκέντρωση στο κέντρο σε βάρος της περιφέρειας
<p>ΣΥΛΛΟΓΟΣ ΘΙΓΟΜΕΝΩΝ ΙΔΙΟΚΤΗΤΩΝ ΑΠΟ ΣΧΕΔΙΟ ΠΟΛΕΩΣ ΧΙΟΥ 1989</p>	<ul style="list-style-type: none"> • Ανεπαρκής καταγραφή δημοτικής περιουσίας/ κληροδοτημάτων ευθύνης δήμου-υπαρχόντων αστικών υποδομών. Συγκεχυμένη έως και ανεπαρκής γνώση του νομικού χαρακτήρα περιουσιών και δη ακινήτων που ενώ αποτελούν εκ του νόμου δημοτική περιουσία, θεωρούνται και μεταχειρίζονται από το Δήμο σαν περιουσία ανήκουσα σε ιδιώτες ή σε ν.π.ι.δ. (συλλόγους) με ζημία του ιδίου του Δήμου (π.χ. ακίνητα Βούρειου κληροδοτήματος ως σχολική περιουσία). • Αξιοποίηση ακινήτων ιδιοκτησίας δήμου για μεταστέγαση υπηρεσιών, προς εξοικονόμηση πόρων από μισθώσεις . • Έλλειψη παιδικών χαρών. • Έλλειψη επάρκειας χώρων στάθμευσης. • Συντονισμός και προγραμματισμός ενεργειών των υπηρεσιών του Δήμου με λοιπούς αρμόδιους κοινωφελείς φορείς (πχ ΟΤΕ, ΔΕΔΗΕ, ΔΕΥΑΧ, περιφέρεια, κλπ.) για τη συντήρηση του οδικού δικτύου ώστε να διασφαλίζεται επάρκεια και αποτελεσματικότητα των έργων και να αποφεύγεται προχειρότητα και εμβλασματικές επεμβάσεις.
<p>ΕΠΙΜΕΛΗΤΗΡΙΟ ΧΙΟΥ – Περρής Γεώργιος</p>	<ul style="list-style-type: none"> • Έλλειψη ψηφιοποίησης αρκετών υπηρεσιών του Δήμου. Η ψηφιοποίηση υπηρεσιών είναι πλέον απαραίτητη τόσο ως προς την άμεση εξυπηρέτηση των πολιτών αποφεύγοντας γραφειοκρατικά ζητήματα και καθυστερήσεις, αλλά και ως προς τη βελτιστοποίηση των εσωτερικών διαδικασιών μέσω καλύτερου ελέγχου και παρακολούθησης, ταχύτητας διεκπεραίωσης καθώς και ελαχιστοποίησης λαθών. • Ελλείψεις σε εξειδικευμένο προσωπικό σε διάφορα τμήματα του Δήμου • Κρίνεται σημαντική η δημιουργία ισχυρών συνεργασιών και συμπράξεων ως προς το σχεδιασμό αναπτυξιακής στρατηγικής και την αξιοποίηση πόρων.

ΠΑΓΧΙΑΚΟΣ ΣΥΛΛΟΓΟΣ Α. με Α.	<ul style="list-style-type: none"> • Έλλειψη προσωπικού, αποδυνάμωση υπηρεσιών με αποτέλεσμα την καθυστέρηση στην εξυπηρέτηση των Δημοτών. • Μη προσβάσιμη η ιστοσελίδα του Δήμου για τα άτομα με αναπηρία με αποτέλεσμα να μην φτάνει η πληροφορία στους Δημότες με αισθητηριακή αναπηρία (μη βλέποντες μη ακούοντες) • Ανάγκη ίδρυσης γραφείου εξυπηρέτησης Α.με Α. στο Δήμο Χίο, με στόχο την απογραφή των ατόμων με αναπηρία, την καταγραφή και την αξιολόγηση των αναγκών τους, ώστε να γίνει δυνατή η πραγματική εξυπηρέτησή τους, αν και εφ'όσον ο Δήμος Χίου θέλει ουσιαστικά να συμβάλλει στην κοινωνική ενσωμάτωσή τους ισότιμα και να εφαρμόσει την Κοινωνική Πολιτική, την οποία υπόσχεται προεκλογικά!! • Να υπάρχει ικανοποιητική διάχυση της πληροφορίας ώστε φτάνει σε όλους τους Δημότες ισότιμα.
ΜΟΡΦΩΤΙΚΟΣ ΣΥΝΔΕΣΜΟΣ ΒΑΡΒΑΣΙΟΥ ΧΙΟΥ ΒΙΒΛΙΟΘΗΚΗ Ο ΦΑΡΟΣ	<ul style="list-style-type: none"> • Χωρίς να έχουμε εντοπίσει συγκεκριμένα προβλήματα στη λειτουργία των υπηρεσιών του Δήμου, θα προτείναμε περισσότερη εξωστρέφεια και ταυτόχρονη ενημέρωση των δημοτών για τις δυνατότητες και τις υπηρεσίες που μπορούν να παρέχουν και εν προκειμένω στα πολιτιστικά σωματεία
ΜΑΚΡΟΚΑΝΗΣ ΧΡΗΣΤΟΣ – ΔΗΜΟΤΗΣ Τ.Κ. ΑΓ. ΜΗΝΑ	<ul style="list-style-type: none"> • Γραφειοκρατία • Έλλειψη προσωπικού • Χρονοβόρες διαδικασίες μελετών • Ψηφιοποίηση υπηρεσιών • Ενοποίηση υπηρεσιών
ΣΤΡΟΓΓΥΛΟΣ ΣΩΤΗΡΗΣ – ΔΗΜΟΤΗΣ Δ.Ε. ΧΙΟΥ	<ul style="list-style-type: none"> • Γραφειοκρατία • Απουσία ηλεκτρονικής διακυβέρνησης • Ανεπάρκεια στην στελέχωση
ΧΡΥΣΑΝΘΗ ΜΗΝΙΩΤΗ – ΔΗΜΟΤΗΣ Δ.Ε. ΧΙΟΥ	-
3. Οι νέες υπηρεσίες του Δήμου μπορούν να καλύψουν τις ανάγκες όλων των κοινοτήτων;	
ΔΗΜΟΣ ΧΙΟΥ - Πρόεδρος Δημοτικού Συμβουλίου Χίου κ. Καλογεράκης Παύλος	<ul style="list-style-type: none"> • Όχι με την τρέχουσα οργανωτική δομή
ΔΗΜΟΣ ΧΙΟΥ – Αντιδήμαρχος κ. Μανδάλας Παναγιώτης	<ul style="list-style-type: none"> • Ναι
Δ. Ε. ΙΩΝΙΑΣ – Αντιδήμαρχος κ. Κλιαμενάκης Γεώργιος	<ul style="list-style-type: none"> • Όχι – απαιτείται αλλαγή του Ο.Ε.Υ.

Τ.Κ. ΒΟΛΙΣΣΟΥ – Εκπρόσωπος Παραδείσης Σωτήριος	<ul style="list-style-type: none"> • Όχι
Τ.Κ. ΚΑΛΑΜΩΤΗΣ - Πρόεδρος Τ. Κ. Καλαμωτής Θεοδόσιος Σταθόπουλος	<ul style="list-style-type: none"> • Όχι
Τ.Κ. ΒΕΡΒΕΡΑΤΟΥ – Παλιούρα Ελένη	<ul style="list-style-type: none"> • Δεν έχει άποψη
Τ.Κ. ΔΑΦΝΩΝΑ – Πρόεδρος Κοινότητας	<ul style="list-style-type: none"> • Δεν έχει άποψη
Τ.Κ. ΠΥΡΓΙΟΥ – Πρόεδρος Κοινότητας	<ul style="list-style-type: none"> • Όχι
Τ.Κ. ΚΟΥΡΟΥΝΙΩΝ – Πρόεδρος Κοινότητας κ.Βουρνούς Φίλιππος	<ul style="list-style-type: none"> • Όχι
Τ.Κ. ΝΕΑΣ ΠΟΤΑΜΙΑΣ – Πρόεδρος Κοινότητας κ. Καρυάμης Μανώλης	<ul style="list-style-type: none"> • Όχι
ΣΥΛΛΟΓΟΣ ΘΙΓΟΜΕΝΩΝ ΙΔΙΟΚΤΗΤΩΝ ΑΠΟ ΣΧΕΔΙΟ ΠΟΛΕΩΣ ΧΙΟΥ 1989	<ul style="list-style-type: none"> • Όχι
ΕΠΙΜΕΛΗΤΗΡΙΟ ΧΙΟΥ – Περρής Γεώργιος	<ul style="list-style-type: none"> • Δεν έχει άποψη
ΠΑΓΧΙΑΚΟΣ ΣΥΛΛΟΓΟΣ Α. με Α.	<ul style="list-style-type: none"> • Όχι
ΜΟΡΦΩΤΙΚΟΣ ΣΥΝΔΕΣΜΟΣ ΒΑΡΒΑΣΙΟΥ ΧΙΟΥ ΒΙΒΛΙΟΘΗΚΗ Ο ΦΑΡΟΣ	<ul style="list-style-type: none"> • Ναι, με συντονισμό μεταξύ τους
ΜΑΚΡΟΚΑΝΗΣ ΧΡΗΣΤΟΣ – ΔΗΜΟΤΗΣ Τ.Κ. ΑΓ. ΜΗΝΑ	<ul style="list-style-type: none"> • Όχι
ΣΤΡΟΓΓΥΛΟΣ ΣΩΤΗΡΗΣ – ΔΗΜΟΤΗΣ Δ.Ε. ΧΙΟΥ	<ul style="list-style-type: none"> • Δεν έχει άποψη
ΧΡΥΣΑΝΘΗ ΜΗΝΙΩΤΗ – ΔΗΜΟΤΗΣ Δ.Ε. ΧΙΟΥ	-

4. Ποιες ανάγκες ή προβλήματα κρίνετε ότι υπάρχουν στην περιοχή του Δήμου α. στον τομέα του περιβάλλοντος και της ποιότητας ζωής (π.χ. χώροι πρασίνου, καθαριότητα, στάθμευση, διαχείριση απορριμμάτων, ύδρευση, αποχέτευση, αστική ανάπτυξη, πολεοδομία, υποδομές και τεχνικά έργα κλπ)	
ΔΗΜΟΣ ΧΙΟΥ - Πρόεδρος Δημοτικού Συμβουλίου Χίου κ. Καλογεράκης Παύλος	<ul style="list-style-type: none"> • Αποτελεί πρόβλημα η μειωμένη ευαισθησία των πολιτών για ανακύκλωση και φροντίδα για την ορθή απόρριψη των σκουπιδιών. Οι πολίτες πρέπει να δουν έργο ανακύκλωσης για να συμμετάσχουν με περισσότερο ενδιαφέρον στον τομέα αυτόν • Η χωροταξία των κάδων (όλων των ειδών), όπως και η ποιότητά τους είναι προβληματική όχι μόνο από αισθητική άποψη αλλά και από πλευράς δημόσιας υγείας • Πρέπει να υπάρξει μία “επιθετική” και στοχευμένη πολιτική στα κυρίαρχα στοιχεία της ποιότητας ζωής (καθαριότητα, δημοτικός κήπος, πάρκα σ’ όλο το Νησί, πλατείες χωριών, χώροι στάθμευσης) με αντίστοιχα μικροέργα. • Είναι αναγκαίο να αναζητηθούν χώροι στάθμευσης (και στην πόλη και στα χωριά), όσο είναι καιρός και πριν να έλθει η πολυπόθητη ανάπτυξη του τουρισμού • Η κατεδάφιση κάποιων παλαιών δημοσίων κτισμάτων και η απαλλοτρίωση κάποιων άλλων θα βελτιώσουν την ποιότητα ζωής στην πόλη • Το πρόβλημα της ύδρευσης παραμένει. (φράγμα κλπ)
ΔΗΜΟΣ ΧΙΟΥ – Αντιδήμαρχος κ. Μανδάλας Παναγιώτης	<ul style="list-style-type: none"> • Βελτίωση – Εξωραϊσμός χώρων πρασίνου, συμπεριλαμβανομένων και των περιαστικών δασών • Ρυμοτομικός σχεδιασμός • Βιοτεχνικό και επαγγελματικό πάρκο στην περιοχή Κουκουγιάβλια • Υπογειοποίηση κάδων απορριμμάτων • Νέοι τρόποι διαχείρισης απορριμμάτων και ανακύκλωσης • Οικολογικός φωτισμός οδών • Αρδευτικό φράγμα στην περιοχή «Λακιά» • Ανάπλαση παραλίας Καρφά – Μέγα Λημνιώνα – Αγίας Φωτεινής

<p>Δ. Ε. ΙΩΝΙΑΣ – Αντιδήμαρχος κ. Κλιαμενάκης Γεώργιος</p>	<ul style="list-style-type: none"> • Τα υπερχειλίζοντα νερά της περιοχής Σκλαβίων, μεταξύ Τοπικών Κοινοτήτων Θολοποταμίου – Βαβύλων, καταλήγουν στην Θάλασσα • Πεπαλαιωμένα δίκτυα εσωτερικά δίκτυα ύδρευσης και αποχέτευσης - Προβλήματα δικτύου διανομής πόσιμου νερού • Υπερβολική υφαλμύριση γεώτρησης Στεναχώνης – Μη επαρκής αξιοποίηση γεωτρήσεων Δημοτικής Ενότητας • Μη ύπαρξη Σχεδίου Οικιστικής Οργάνωσης Ανοικτής Πόλης • Το εσωτερικό οδικό δίκτυο των χωριών είναι σε πολύ κακή κατάσταση. Η στάθμευση στα μεγάλα χωριά με τους αυξημένους κατοίκους και τις στενές οδούς είναι πολύ δύσκολη • Τα δημοτικά κτίρια (σχολεία, ιατρεία, πρώην κοινοτικά καταστήματα) αφήνονται να ερημώνουν και υποβαθμίζονται • Η ύπαρξη αξιόλογων στοιχείων του φυσικού περιβάλλοντος, πολιτιστικού αποθέματος και σημείων αρχιτεκτονικής της υπαίθρου που όχι μόνο δεν αξιοποιούνται, αλλά αφήνονται στο έλεος της φθοράς του χρόνου • Οι υπάρχοντες αγροτικοί οδοί δημιουργούν προβλήματα αντί να διευκολύνουν τις μετακινήσεις των αγροτών • Τα αλιευτικά καταφύγια της περιοχής μετά από χρόνια εγκατάλειψης απαιτείται συντήρηση. • Τα κοιμητήρια βρίσκονται ή εντός ή πολύ κοντά στους οικισμούς και έχουν προβλήματα • Η αυξημένη κατανάλωση ενέργειας από τα δημόσια κτίρια
<p>Τ.Κ. ΒΟΛΙΣΣΟΥ – Εκπρόσωπος Παραδείσης Σωτήριος</p>	<ul style="list-style-type: none"> • Καθαριότητα • Στάθμευση • Ύδρευση • Αποχέτευση • Υποδομές και τεχνικά έργα

<p>T.K. ΚΑΛΑΜΩΤΗΣ - Πρόεδρος T. Κ. Καλαμωτής Θεοδόσιος Σταθόπουλος</p>	<ul style="list-style-type: none"> • Αποπληρωμή στο τμήμα του σχεδίου πόλεως της Κώμης του έχει γίνει πράξη τακτοποίησης και η εφαρμογή ρυμοτομικού σχεδίου Κώμης και στο υπολειπόμενο τμήμα • Άρδευση Κάμπου Καλαμωτής από το φράγμα Κατράρη (επέκταση δικτύου στο πιο εύφορο τμήμα του Κάμπου) • Η διάβρωση της παραλίας της Κώμης • Η έλλειψη οδοκαθαριστών και άλλων εργατών μόνιμων υπάλληλων στη Δημοτική Ενότητα Μαστιχοχωρίων με αποτέλεσμα την ανά περιόδους προβληματική καθαριότητα στους οικισμούς της Κοινότητας • Ποιότητα Νερού Ύδρευσης • Η ανυπαρξία αποχετευτικού δικτύου και βιολογικού καθαρισμού στην Κώμη • Το παντοροικό δίκτυο αποχέτευσης στην Καλαμωτής (όμβρια και ακάθαρτα στο ίδιο δίκτυο) που πρέπει να διαχωριστεί • Η ανάγκη επέκτασης του δικτύου πόσιμου νερού στην Κώμη • Η κατάσταση του Τουριστικού Δημοτικού ακινήτου στην Κώμη που μένει πλήρως αναξιοποίητο και ασυντήρητο, αν και βρίσκεται στο πιο προνομιούχο σημείο του οικισμού, καθώς και των λοιπών δημοτικών ακινήτων • Η κατάσταση του αλιευτικού καταφυγίου Κώμης το οποίο δεν συντηρείται από το Λιμενικό Ταμείο λόγω εμπλοκής στην αρμοδιότητα διαχείρισής του
<p>T.K. ΒΕΡΒΕΡΑΤΟΥ – Παλιούρα Ελένη</p>	<ul style="list-style-type: none"> • Ανάπλαση προαύλιου χώρου πρώην παιδικού • Ανάπλαση χώρου όπισθεν κοινοτικού ιατρείου • Χώρος στάθμευσης • Βελτίωση παρόδου παραπλεύρως παιδικής χαράς
<p>T.K. ΔΑΦΝΩΝΑ – Πρόεδρος Κοινότητας</p>	<ul style="list-style-type: none"> • Οδοποιία • Χώρος στάθμευσης
<p>T.K. ΠΥΡΓΙΟΥ – Πρόεδρος Κοινότητας</p>	<ul style="list-style-type: none"> • Καθαριότητα • Στάθμευση • Ύδρευση • Έλλειψη υποδομών

Τ.Κ. ΚΟΥΡΟΥΝΙΩΝ – Πρόεδρος Κοινότητας κ.Βουρνούς Φίλιππος	<ul style="list-style-type: none">• Προβλήματα στην ύδρευση (νερό με το δελτίο επί σειρά ετών)• Καθαρισμός δρόμων (επικινδυνότητα από κλαδιά)• Πλήρης πολεοδομική αναρχία
Τ.Κ. ΝΕΑΣ ΠΟΤΑΜΙΑΣ – Πρόεδρος Κοινότητας κ. Καρυάμης Μανώλης	<ul style="list-style-type: none">• Πλημμελής συντήρηση των υποδομών και ιδιαίτερα της αγροτικής οδοποιίας

ΣΥΛΛΟΓΟΣ ΘΙΓΟΜΕΝΩΝ ΙΔΙΟΚΤΗΤΩΝ ΑΠΟ
ΣΧΕΔΙΟ ΠΟΛΕΩΣ ΧΙΟΥ 1989

- Ολοκλήρωση ΤΧΣ πόλεως Χίου.
- Ανάθεση μελέτης για ΚΑΘΟΡΙΣΜΌ ΟΡΙΩΝ ΟΙΚΙΣΜΟΎ προ του 1923 στην πόλη της Χίου, αλλά και σε όποιους οικισμούς δεν υφίσταται τέτοιος καθορισμός, σύμφωνα με τον κώδικα ΠΟΛΕΟΔΟΜΙΚΗΣ ΝΟΜΟΘΕΣΙΑΣ, ΦΕΚ, 580Δ/1999, άρθρο 50, αλλά και το ν. 2508/1997, άρθρο 15.
- Μελέτη συρραφής-συνεξέτασης ΓΠΣ-ΣΧΟΟΑΠ, νέο ΤΧΣ Ομηρούπολης, και νέο ΤΧΣ για το σύνολο του νησιού, και των περιοχών που στερούνται τέτοιο.
- Επανακαθορισμός των οδών σε εθνικές, περιφερειακές και δημοτικές με βάση τα χαρακτηριστικά τους κατά τις ισχύουσες διατάξεις και σε σύμπραξη με την Περιφέρεια.
- Περαιτέρω αντικατάσταση προβληματικού δικτύου ύδρευσης, αφού σύμφωνα με την μελέτη Β1 φάσης ΓΠΣ Χίου, όπως αναφέρεται υπάρχουν ακόμα αμιαντοσωλήνες αλλά και παλιές σκουριασμένοι αγωγοί στο δίκτυο ύδρευσης.
- Αξιοποίηση δημοτικών, αλλά και δημοσίων ακινήτων για δημιουργία κοινοχρήστων χώρων πρασίνου-αναψυχής, αθλητισμού. Συνέργεια με ΝΠΔΔ για παραχώρηση χρήσης ανεκμετάλλετων ενδοαστικών ακινήτων τους για δημιουργία ελεύθερων χώρων
- Ανταλλαγή ακινήτων με τους παραπάνω φορείς, ενδοαστικά ακίνητα με εξωαστικά ίσης αξίας, σύμφωνα με το νόμο περί απαλλοτριώσεων, για μόνιμη εξασφάλιση ελεύθερων κοινοχρήστων χώρων
- Δημιουργία, αδειοδότηση παιδικών χαρών, αθλητικών χώρων, όπως και χώρων στάθμευσης. Πχ, παιδική χαρά, γήπεδα και χώρος στάθμευσης Βουρείου κληροδοτήματος, Χώρους πρασίνου και στάθμευσης στην Παναγία Λατομίτισσα, φοιτητικών εστιών περιοχής Λιβαδίων, Άγιο Ιωάννη Πρόδρομο, Χώρους στάθμευσης αλλά και παιδικές χαρές περιοχής Αγίας Αικατερίνης, και Αγίου Σπυρίδωνα Νερομούλων, κα.
- Εφαρμογή προγραμμάτων αστικών αναπλάσεων στις περιοχές Κάστρο, Κάμπο, Λιβάδια (γήπεδα Βούρου-Βούρειο κληροδοτήμα-νεοκλασικά κτίρια σχολείο-Παρθεναγωγείο-τάγμα-φοιτητικές εστίες
- Ανάπλαση παραλιακής ζώνης-ενοποίηση κοινοχρήστων χώρων Κάστρου, λιμανιού-εμπορικού κέντρου, ιχθυόσκαλας, πεζοδρόμηση-ποδηλατοδρόμοι.
- Αποκατάσταση όψεων διατηρητέων κτιρίων ιστορικού κέντρου/ανάδειξη-ανάπλαση ιστορικού κέντρου.
- Αδράνεια στην έκδοση πράξεων εφαρμογής σε οικισμούς όπου υφίστανται εγκεκριμένες πολεοδομικές μελέτες σχεδίων πόλης (π.χ. οικισμοί δημοτικής ενότητας Αμανής και Μαστιχοχωρίων), η οποία δημιουργεί σοβαρά ζητήματα, όπως για παράδειγμα για την έκδοση οικοδομικής άδειας επιβάλλεται από την Πολεοδομία να καταρτισθεί μονομερώς από τον ιδιοκτήτη του οικοπέδου συμβολαιογραφική πράξη παραχώρησης στο Δήμο της υπό απαλλοτρίωση έκτασης, ενώ ο ιδιοκτήτης φορολογικά εξακολουθεί να βαρύνεται με πάσης φύσεως φόρους για ολόκληρο το ακίνητό του μέχρις ότου όχι μόνο να εκδοθεί αλλά και να κυρωθεί η πράξη εφαρμογής.
- Κάδοι ανακύκλωσης: Στις θέσεις που προβλέπονται ή ορίζονται από την Υπηρεσία καθαριότητας για τοποθέτηση κάδων ανακύκλωσης να τοποθετούνται κάδοι για όλα τα είδη ανακύκλωσης.
- Καθαρισμοί υδατορεμάτων.

<p>ΕΠΙΜΕΛΗΤΗΡΙΟ ΧΙΟΥ – Περρής Γεώργιος</p>	<ul style="list-style-type: none"> • Ανάγκη για ποιοτική αναβάθμιση της καθημερινότητας στην πόλη της Χίου μέσω α) αποκέντρωσης των υπηρεσιών και αξιοποίησης από το Δήμο ακινήτων εκτός του κέντρου, β) περαιτέρω αξιοποίηση των περιφερειακών πάρκινγκ, γ) επέκταση του μέτρου της διαπλάτυνσης πεζοδρομίων και δημιουργία δρόμων ήπιας κυκλοφορίας ή ακόμη και πεζοδρόμων τόσο στην πόλη όσο και σε χωριά. • Ανάγκη για την ύπαρξη πλαισίου προστασίας (οριοθέτησης και διαχείρισης) περιοχών φυσικού κάλους και χώρων υψηλής περιβαλλοντικής και αισθητικής αξίας. • Ανάγκη για την υιοθέτηση «πράσινης» ενέργειας σε Δημοτικά κτίρια • Δημιουργία περισσότερων χώρων αστικού πρασίνου • Ανάγκη για πλημμελή καθαρισμό χειμάρρων και ρεμάτων • Έλεγχος προς αποφυγή πυρκαγιών οι οποίες οδηγούν στην υποβάθμιση των πευκοδασών και των θαμνωδών εκτάσεων με αποτέλεσμα τη διάβρωση του εδάφους • Ανάγκη επέκτασης δικτύων ύδρευσης και αποχέτευσης προς επίλυση προβλήματος της μη ικανοποιητικής παροχής νερού. • Ανάγκη επίλυσης υδρευτικού προβλήματος με σοβαρές επιπτώσεις στην επιβίωση συγκεκριμένων καλλιεργειών (π.χ εσπεριδοειδή)
<p>ΠΑΓΧΙΑΚΟΣ ΣΥΛΛΟΓΟΣ Α. με Α.</p>	<ul style="list-style-type: none"> • Κυκλοφοριακή συμφόρηση του κέντρου της Πόλης. • Κακής ποιότητας παροχή πόσιμου νερού. • Ελάχιστοι χώροι πρασίνου. • Στέγαση υπηρεσιών σε μη προσβάσιμα κτίρια. • Στενά και υπερφορτωμένα πεζοδρόμια από εμπορεύματα , μηχανάκια και αυτοκίνητα που εμποδίζουν τη ασφαλή διέλευση όχι μόνο των ατόμων με κινητικά προβλήματα αλλά όλων γενικά των πολιτών. • Βελτίωση του προγράμματος ανακύκλωσης και ορθολογική εκμετάλλευση των προϊόντων, ώστε να επιφέρουν έσοδα στον Δήμο. • Ανεπαρκείς θέσεις στάθμευσης αναπηρικών αυτοκινήτων, οριοθέτηση νέων, συμπεριλαμβανομένων των Δημοτικών κοινοτήτων, των παραλιών και των χώρων των αρχαιολογικών και θρησκευτικών αξιοθέατων. • Κακοτεχνίες στα τεχνικά έργα • Υλοποίηση του προγράμματος «Βιώσιμη Αστική Ανάπτυξη» με ιδιαίτερη προσοχή στην ανάδειξη και διατήρηση των ιδιαίτερων χαρακτηριστικών του τόπου μας.

ΜΟΡΦΩΤΙΚΟΣ ΣΥΝΔΕΣΜΟΣ ΒΑΡΒΑΣΙΟΥ ΧΙΟΥ ΒΙΒΛΙΟΘΗΚΗ Ο ΦΑΡΟΣ	<ul style="list-style-type: none"> • Οι χώροι με τους κάδους απορριμμάτων ακόμη και ανακύκλωσης χρειάζονται περισσότερη φροντίδα- συντήρηση.
ΜΑΚΡΟΚΑΝΗΣ ΧΡΗΣΤΟΣ – ΔΗΜΟΤΗΣ Τ.Κ. ΑΓ. ΜΗΝΑ	<ul style="list-style-type: none"> • Ύδρευση • Οδικό δίκτυο • Στάθμευση • Πολεοδομία • Αστική ανάπτυξη • Τεχνικά έργα
ΣΤΡΟΓΓΥΛΟΣ ΣΩΤΗΡΗΣ – ΔΗΜΟΤΗΣ Δ.Ε. ΧΙΟΥ	<ul style="list-style-type: none"> • Απουσία χώρων πρασίνου • Ακριβές υπηρεσίες καθαριότητας , σε σχέση με τις παροχές • Έλλειψη οργανωμένων / ασφαλών χώρων στάθμευσης • Μη ορθολογική χρήση της ανακύκλωσης • Κάκιστη ποιότητα πόσιμου νερού • Έλλειψη επαρκούς ποσότητας νερού , για την εξυπηρέτησης των αναγκών του νησιού , ειδικά τους καλοκαιρινούς μήνες • Ημιτελής και προβληματικός χωροταξικός σχεδιασμός
ΧΡΥΣΑΝΘΗ ΜΗΝΙΩΤΗ – ΔΗΜΟΤΗΣ Δ.Ε. ΧΙΟΥ	<ul style="list-style-type: none"> • Ύδρευση • Στάθμευση • Λιμάνι
<p>4. Ποιες ανάγκες ή προβλήματα κρίνετε ότι υπάρχουν στην περιοχή του Δήμου β. στον τομέα της Κοινωνικής Πολιτικής, της Υγείας, της Παιδείας, του Πολιτισμού και του Αθλητισμού (π.χ. βελτίωση υπηρεσιών, ανάπτυξη νέων υπηρεσιών, έλλειψη σχετικών υποδομών κλπ)</p>	
ΔΗΜΟΣ ΧΙΟΥ - Πρόεδρος Δημοτικού Συμβουλίου Χίου κ. Καλογεράκης Παύλος	<ul style="list-style-type: none"> • Βελτίωση διαδικασιών στην επικοινωνία και ενημέρωση με τις ευπαθείς ομάδες (ηλεκτρονικά μέσα, άμεση επαφή, καταγραφή μονίμων προβλημάτων , οργάνωση διαδικασιών) • Δημιουργία φορέα συντονισμού πολιτιστικής ανάδειξης. Πραγματοποίηση πολιτιστικών δράσεων συνεργασίας τοπικών φορέων με άλλους εκτός Χίου (δεν είναι κατ' ανάγκη μεγάλου κόστους), προκειμένου να δοθεί η πνοή της εξωστρέφειας και της τουριστικής προβολής • Κατασκευή και άλλων αθλητικών κέντρων της γειτονιάς (άμεση ανάγκη) και σε χωριά

ΔΗΜΟΣ ΧΙΟΥ – Αντιδήμαρχος κ. Μανδάλας Παναγιώτης	<ul style="list-style-type: none"> • Δημιουργία ΚΔΑΠ • Δημιουργία Κέντρου Φροντίδας Ηλικιωμένων
Δ. Ε. ΙΩΝΙΑΣ – Αντιδήμαρχος κ. Κλιαμενάκης Γεώργιος	<ul style="list-style-type: none"> • Το λαογραφικό μουσείο Καλλιμασιά, το κόσμημα της Ιωνίας είναι στο υπόγειο του Γυμνασίου. • Οι παιδικές χαρές και οι αθλητικοί χώροι δεν πληρούν τις προδιαγραφές και απαιτείται βελτίωση τους, αλλά και δημιουργία νέων • Ο πληθυσμός στην περιοχή γηράσκει και το προσδόκιμο επιβίωσης μεγαλώνει.. Δεν υπάρχουν προγράμματα ώστε οι ηλικιωμένοι να κοινωνικοποιούνται, να νιώθουν ότι είναι μέλη μιας ομάδας και το πιο σημαντικό, να προσφέρουν στον εαυτό τους και στους συνανθρώπους τους • Η κατασκήνωση των Σκλαβιών πρέπει να αξιοποιηθεί πλήρως.
Τ.Κ. ΒΟΛΙΣΣΟΥ – Εκπρόσωπος Παραδείσης Σωτήριος	<ul style="list-style-type: none"> • Βελτίωση υπηρεσιών • Έλλειψη σχετικών υποδομών
Τ.Κ. ΚΑΛΑΜΩΤΗΣ - Πρόεδρος Τ. Κ. Καλαμωτής Θεοδόσιος Σταθόπουλος	<ul style="list-style-type: none"> • Κατασκευή αθλητικού πολυχώρου σε τμήμα του πρώην (εγκαταλελειμμένου) στρατοπέδου στην Καλαμωτής • Κατασκευή μικρού ανοιχτού αμφιθέατρου - συναυλιακού χώρου σε Καλαμωτή ή Κώμη • Κατασκευή γηπέδου ποδοσφαίρου 5x5 στην Καλαμωτή
Τ.Κ. ΒΕΡΒΕΡΑΤΟΥ – Παλιούρα Ελένη	<ul style="list-style-type: none"> • Δημιουργία γηπέδου μπάσκετ λόγω ομάδας • Δημιουργία αθλητικού πάρκου
Τ.Κ. ΔΑΦΝΩΝΑ – Πρόεδρος Κοινότητας	<ul style="list-style-type: none"> • Εφοδιασμός του αγροτικού ιατρείου με τον απαραίτητο ιατρικό εξοπλισμό • Συχνότερες επισκέψεις του αγροτικού ιατρού (τουλάχιστον 1-2 φορές την εβδομάδα) • Βελτίωση αθλητικών εγκαταστάσεων (γήπεδο Δαφνώνα)
Τ.Κ. ΠΥΡΓΙΟΥ – Πρόεδρος Κοινότητας	<ul style="list-style-type: none"> • Έλλειψη υποδομών • Έλλειψη κέντρων νεότητας - πολιτισμού στα χωριά
Τ.Κ. ΚΟΥΡΟΥΝΙΩΝ – Πρόεδρος Κοινότητας κ.Βουρνούς Φίλιππος	<ul style="list-style-type: none"> • Θέματα υγείας – παιδείας – πολιτισμού είτε είναι προβληματικά ή δεν υπάρχουν
Τ.Κ. ΝΕΑΣ ΠΟΤΑΜΙΑΣ – Πρόεδρος Κοινότητας κ. Καρυάμης Μανώλης	<ul style="list-style-type: none"> • Έλλειψη υποδομών και πλημμελής στελέχωση υπηρεσιών παροχής πρωτοβάθμιας υγείας

<p>ΣΥΛΛΟΓΟΣ ΘΙΓΟΜΕΝΩΝ ΙΔΙΟΚΤΗΤΩΝ ΑΠΟ ΣΧΕΔΙΟ ΠΟΛΕΩΣ ΧΙΟΥ 1989</p>	<ul style="list-style-type: none"> • Εγκατάσταση αθλητικών χώρων και παιδικών χαρών, σε περισσότερες περιοχές του Δήμου, με προδιαγραφές ασφαλείας, ορθής οργάνωσης και ποιοτικά στοιχεία ανταποκρινόμενα στις δεξιότητες και ικανότητες ολόκληρου του φάσματος ηλικιών που κάνουν χρήση αυτών, όπως πχ, παιδική χαρά-γήπεδα Βουρείου κληροδοτήματος, δημιουργία παιδικής χαράς σε Χώρους πρασίνου στην Παναγία Λατομίτισσα, παιδικές χαρές περιοχής Αγίας Αικατερίνης, και Αγίου Σπυρίδωνα Νερομούλων, Παναγίας Σκαραμαγκαά-Σίφι, καθώς και σε όποιες δημοτικές ενότητες και οικισμούς υπάρχει σχετική ανάγκη. Αξιοποίηση έκτασης Κολλεγίου για ανάπλαση χώρου στάθμευσης/ σε χώρο αναψυχής, πρασίνου /αθλητικών εγκαταστάσεων γειτονιάς. • Αξιοποίηση ήδη υπαρχόντων ακινήτων δήμου ή και περιφέρειας/ δημοσίου για δημιουργία νέων ελεύθερων χώρων, πάρκων. Παράδειγμα, στην περιοχή φυλακών σε ακίνητο ιδιοκτησίας δήμου (υπάρχει ακίνητο 6,5 στρέμματα στην περιοχή Φυλακών/Ριζάρι, ή και εξέταση άλλων πιθανών ακινήτων μη καταγεγραμμένων). • Δημιουργία νέων εγκαταστάσεων/κτιρίων Ειδικών Σχολείων στην περιοχή Φόρου Νοσοκομείου, σύμφωνα με τις προβλέψεις του νέου ΓΠΣ Χίου. Αλλά και δημιουργία νεας υποδομής τεχνικής εκπαίδευσης-ΕΠΑΛ στο νότιο τμήμα της πόλης, όπως προτείνεται με την εισήγηση του Δημοτικού Συμβουλίου Χίου κατά την παραλαβή του Β1 σταδίου νέου ΓΠΣ Χίου, 28/11/2018, προς εξυπηρέτηση και όμορων δημοτικών ενοτήτων Καμποχώρων και Αγίου Μηνά. • Επισκευή-ανάδειξη Βουρείου Παρθεναγωγείου. (Αξιοποίησή του ως κέντρου πολυχώρου πολιτισμού βορείων προαστίων, για αποσυμφόρηση Ομηρείου-ανάδειξη της ταυτότητάς του ως πολιτιστική κληρονομιά της Χίου). • Νομιμοποίηση αυθαίρετων εργατικών κατοικιών Σαρακίνας-χαρακτηρισμός και εκπόνηση μελέτης ως περιοχής ΑΝΑΔΟΜΗΣΗΣ σύμφωνα με τις προβλέψεις του νέου ΓΠΣ Χίου μέσω του 1337/1983 και του 2508/1997. • Παιδεία: δημιουργία νέων νηπιαγωγείων στους χώρους του ακινήτου Κολλεγίου, στην Τουρλωτή εντός του ακινήτου 4ου δημοτικού σχολείου, και στις περιοχές Φάρκαινας και Βαρβασίου. • Ανάδειξη αξιοποίηση μνημείων και ανάπλαση περιβάλλοντος χώρων αυτών: Λωβοκομείο, Ταμπάκικα, Κόρης Γεφύρι-ανάπλαση πρώην σκουπιδότοπου.
--	--

ΕΠΙΜΕΛΗΤΗΡΙΟ ΧΙΟΥ – Περρής Γεώργιος	<ul style="list-style-type: none">• Ανάγκη δημιουργίας Κέντρου Κοινότητας Υποδοχής -Δικτύωσης -Ενσωμάτωσης ευπαθών κοινωνικά ομάδων.• Αναφορικά με το ζήτημα του προσφυγικού – μεταναστευτικού είναι επιτακτική η ανάγκη επίλυσης του προβλήματος της άναρχης δομής και ο σχεδιασμός και η υιοθέτηση σωστών διαδικασιών αντιμετώπισης της προσφυγικής κρίσης.• Λειτουργική και επιχειρησιακή αναδιοργάνωση δομών για τη στήριξη και εξυπηρέτηση των αναγκών της τρίτης ηλικίας• Στον κλάδο της υγείας είναι σημαντική η διεύρυνση προγραμμάτων ιατρικής φροντίδας για ηλικιωμένους και άπορους, η διεύρυνση προγραμμάτων προληπτικής ιατρικής, καθώς και η διασφάλιση παροχής ιατρικών υπηρεσιών σε απομακρυσμένες περιοχές• Στον τομέα του πολιτισμού είναι σημαντική η ανάδειξη μνημείων και του μοναδικού αρχιτεκτονικού πλούτου και της παράδοσης του νησιού. Η Χίος είναι ένα νησί με πλούσια πολιτιστική κληρονομιά η οποία μπορεί να «ταξιδέψει» σε όλο τον κόσμο• Στον τομέα του αθλητισμού, είναι αναγκαία η ανάπτυξη αθλητικών εγκαταστάσεων αλλά και η συντήρηση υφιστάμενων αθλητικών υποδομών, καθώς και η ανάπτυξη και ενίσχυση προγραμμάτων σχολικού αθλητισμού. Σημαντικό επίσης ζήτημα αφορά την αναβάθμιση και τον εκσυγχρονισμό του Ιωνικού Κολυμβητηρίου.
-------------------------------------	--

<p>ΠΑΓΧΙΑΚΟΣ ΣΥΛΛΟΓΟΣ Α. με Α.</p>	<ul style="list-style-type: none"> • Το Ε.Σ.Υ. δεν υποστηρίζει ικανοποιητικά τους Δημότες με συνέπεια την επιδείνωση της Υγείας, ιδιαίτερα των ανασφαλιστων συνδημοτών. Αυτό επιφορτίζει τις ήδη ελλειπείς δομές Υγείας γιατί ξαναστέλνει τους ασθενείς στην αρχή για θεραπεία και φυσικά αυξάνει το κόστος και τον αριθμό των ασθενών. • Στον τομέα της Παιδείας παρουσιάζονται οι παρακάτω σοβαρές ελλείψεις: <ul style="list-style-type: none"> α) Πολλά παιδιά με αναπηρία δεν λαμβάνουν καμιά εκπαίδευση και δεν αναζητούνται παρότι η εκπαίδευση είναι υποχρεωτική για όλους. Δεν έχουν καταγραφεί ποτέ και ο Σύλλογός μας επαναλαμβάνει το αίτημα της απογραφής των ατόμων με αναπηρία, προκειμένου να σχεδιαστεί ένα πρόγραμμα δράσης για την υποστήριξη τόσο των ίδιων όσο και των οικογενειών τους. β) Τα σχολικά κτίρια όλων των βαθμίδων δεν έχουν πρόσβαση . Η πρόσβαση πρέπει να περιλαμβάνει την κάθετη και την οριζόντια πρόσβαση των κτιρίων συμπεριλαμβανομένων και των θέσεων στάθμευσης αναπηρικών αυτοκινήτων. γ) Μέριμνα για την μεταφορά μαθητών με ή χωρίς αναπηρία, ιδιαίτερα των μαθητών που ζουν σε απομακρυσμένες περιοχές (χωριά) και δεν υπάρχει τακτική συγκοινωνία. • Οι δημότες δεν γίνονται αποδέκτες, ισότιμα των πολιτιστικών δρώμενων, γιατί η πληροφόρηση δεν είναι προσβάσιμη σε όλους • Ελλιπής δυνατότητα μετακίνησης των δημοτών που ζουν στις απομακρυσμένες περιοχές λόγω περιορισμένων δρομολογίων των ΚΤΕΛ • Οι αθλητικές εγκαταστάσεις δεν έχουν υποδομές πρόσβασης για την εξυπηρέτηση των Α. με Α. ούτε ως αθλητές, ούτε ως θεατές. • Εφαρμογή προγραμμάτων μαζικού αθλητισμού με συμπερίληψη ειδικών προγραμμάτων για Α. με Α. Ενίσχυση με γυμναστές ειδικής αγωγής του Αθλητικού σωματείου Α. με Α. « ΙΩΝΕΣ». • ΑΠΟΓΡΑΦΗ των Α. με Α. καταγραφή των αναγκών, αξιολόγηση και προγραμματισμός λήψης μέτρων για την ουσιαστική υποστήριξή τους. Χωρίς απογραφή οποιοδήποτε μέτρο στήριξης ληφθεί θα είναι προσωρινού χαρακτήρα και χωρίς συνέχεια!!! • Εφαρμογή προγράμματος εξυπηρέτησης κατ' οίκον ατόμων με Βαριά Αναπηρία με την ενίσχυση του προγράμματος «Βοήθεια στο σπίτι», το οποίο βέβαια πρέπει να ενισχυθεί με ειδικό προσωπικό (νοσηλευτές, ψυχολόγους κλπ)
<p>ΜΟΡΦΩΤΙΚΟΣ ΣΥΝΔΕΣΜΟΣ ΒΑΡΒΑΣΙΟΥ ΧΙΟΥ ΒΙΒΛΙΟΘΗΚΗ Ο ΦΑΡΟΣ</p>	<ul style="list-style-type: none"> • Οι πολιτιστικοί σύλλογοι κυρίως στην εποχή της πανδημίας COVID 19 που έχουν ακυρώσει ήδη δρομολογημένες εκδηλώσεις να τύχουν ειδικής οικονομικής στήριξης.

ΜΑΚΡΟΚΑΝΗΣ ΧΡΗΣΤΟΣ – ΔΗΜΟΤΗΣ Τ.Κ. ΑΓ. ΜΗΝΑ	<ul style="list-style-type: none"> • Έλλειψη σχετικών υποδομών • Ανάπτυξη νέων υπηρεσιών • Βελτίωση υπηρεσιών • Χώροι πολιτιστικών εκδηλώσεων • Χώροι μηχανοκίνητου αθλητισμού
ΣΤΡΟΓΓΥΛΟΣ ΣΩΤΗΡΗΣ – ΔΗΜΟΤΗΣ Δ.Ε. ΧΙΟΥ	<ul style="list-style-type: none"> • Έλλειψη υποδομών Υγείας , Πολιτισμού και Αθλητισμού • Έλλειψη σύγχρονων υπηρεσιών στους παραπάνω τομείς
ΧΡΥΣΑΝΘΗ ΜΗΝΙΩΤΗ – ΔΗΜΟΤΗΣ Δ.Ε. ΧΙΟΥ	<ul style="list-style-type: none"> • Παιδότοποι • Απεντομώσεις
<p>4. Ποιες ανάγκες ή προβλήματα κρίνετε ότι υπάρχουν στην περιοχή του Δήμου γ. στον τομέα της τοπικής οικονομίας και της απασχόλησης (π.χ. βελτίωση υπηρεσιών, ανάπτυξη νέων υπηρεσιών, ενίσχυση τοπικών προϊόντων, ενίσχυση τοπικής επιχειρηματικότητας κλπ)</p>	
ΔΗΜΟΣ ΧΙΟΥ - Πρόεδρος Δημοτικού Συμβουλίου Χίου κ. Καλογεράκης Παύλος	<ul style="list-style-type: none"> • Συνεργασία με το Επαγγελματικό Επιμελητήριο και δημιουργία μόνιμης διαδικασίας επαφών για την εξέταση των αναγκών
ΔΗΜΟΣ ΧΙΟΥ – Αντιδήμαρχος κ. Μανδάλας Παναγιώτης	<ul style="list-style-type: none"> • Ανάδειξη της Θυμανούσικης πέτρας (Σχολή εκμάθησης σκαλίσματος πέτρας. σε συνεργασία με τον ΟΑΕΔ για διαίωνιση της τέχνης των πελεκητών –κτιστών πέτρας • Κέντρο εκμάθησης μαστιχοκαλλιεργητών (μέσω ΕΜΧ)
Δ. Ε. ΙΩΝΙΑΣ – Αντιδήμαρχος κ. Κλιαμενάκης Γεώργιος	<ul style="list-style-type: none"> • Το γεωθερμικό Πεδίο Νενήτων είναι σε αδράνεια. Απαιτείται αξιοποίηση του για την τόνωση της τοπικής αγοράς αγροτικών προϊόντων. • Η τουριστική αξιοποίηση των φυσικών πόρων είναι ανύπαρκτη. • Το σημαντικό αιολικό δυναμικό της περιοχής δεν έχει αξιοποιηθεί
Τ.Κ. ΒΟΛΙΣΣΟΥ – Εκπρόσωπος Παραδείσης Σωτήριος	<ul style="list-style-type: none"> • Βελτίωση υπηρεσιών • Ανάπτυξη νέων υπηρεσιών • Ενίσχυση τοπικών προϊόντων • Ενίσχυση τοπικής επιχειρηματικότητας • Μείωση ανταποδοτικών τελών στις επιχειρήσεις • Παροχή κινήτρων για νέες επενδύσεις

<p>T.K. ΚΑΛΑΜΩΤΗΣ - Πρόεδρος T. Κ. Καλαμωτής Θεοδόσιος Σταθόπουλος</p>	<ul style="list-style-type: none"> • Λειτουργία ΚΕΠ στην Καλαμωτή, ώστε να εξυπηρετούνται ευκολότερα οι κάτοικοι της Καλαμωτής, Κώμης και των γύρω χωριών ιδιαίτερα του καλοκαιρινούς μήνες που αυξάνεται σημαντικά ο πληθυσμός της περιοχής. (υπάρχει διαθέσιμο δημοτικό ακίνητο) • Να λειτουργήσει γραφείο Αγροτικής παραγωγής στην Καλαμωτή το οποίο θα εξυπηρετεί όλη τη Νότια Χίο, αφού στην Καλαμωτή βρίσκεται ο πιο εύφορος Κάμπος του νησιού
<p>T.K. ΒΕΡΒΕΡΑΤΟΥ – Παλιούρα Ελένη</p>	<p>-</p>
<p>T.K. ΔΑΦΝΩΝΑ – Πρόεδρος Κοινότητας</p>	<ul style="list-style-type: none"> • Ενίσχυση του προγράμματος «Βοήθεια στο Σπίτι» με στελέχωση νοσηλευτικού και ιατρικού προσωπικού • Είσπραξη δημοσίων τελών
<p>T.K. ΠΥΡΓΙΟΥ – Πρόεδρος Κοινότητας</p>	<ul style="list-style-type: none"> • Ενίσχυση τοπικής επιχειρηματικότητας • Προβολή και ενίσχυση τοπικών προϊόντων
<p>T.K. ΚΟΥΡΟΥΝΙΩΝ – Πρόεδρος Κοινότητας κ.Βουρνούς Φίλιππος</p>	<ul style="list-style-type: none"> • Υπάρχει εμπορική δραστηριότητα στην περιοχή σχετική με τα τοπικά προϊόντα αλλά παρατηρείται έλλειψη ενδιαφέροντος για την ανάπτυξή της
<p>T.K. ΝΕΑΣ ΠΟΤΑΜΙΑΣ – Πρόεδρος Κοινότητας κ. Καρυάμης Μανώλης</p>	<p>-</p>
<p>ΣΥΛΛΟΓΟΣ ΘΙΓΟΜΕΝΩΝ ΙΔΙΟΚΤΗΤΩΝ ΑΠΟ ΣΧΕΔΙΟ ΠΟΛΕΩΣ ΧΙΟΥ 1989</p>	<ul style="list-style-type: none"> • Αναγνώριση, ανάδειξη και αξιοποίηση τοπικών προϊόντων εσπεριδοειδών, περιβολιών ως βάση ήπιας τουριστικής ανάπτυξης. • Ανάδειξη και προώθηση τοπικών προϊόντων για ανάπτυξη πρωτογενούς τομέα, όπως προβάτου Χιακής φυλής. • Προώθηση εκπαίδευσης και κατάρτισης νέων αγροτών σε τοπικά προϊόντα όπως καλλιέργεια μαστίχης. Δημιουργία κλάδων γεωπονίας στα τοπικά ΕΠΑΛ, αλλά και δημιουργία νέου ΕΠΑΛ με κατεύθυνση γεωπονίας αλλά και τουρισμού στα κεντρικά και νότια του νησιού. • Ανάπτυξη επιχειρηματικού πάρκου και ζωνών οχλουσών δραστηριοτήτων για ενίσχυση απασχόλησης και διευκόλυνσης επενδύσεων

<p>ΕΠΙΜΕΛΗΤΗΡΙΟ ΧΙΟΥ – Περρής Γεώργιος</p>	<ul style="list-style-type: none"> • Στον κλάδο του τουρισμού η Χίος παραμένει σε χαμηλότερα επίπεδα σχετικά με τις δυνατότητες που παρουσιάζει το νησί. Σημαντικές ελλείψεις που συντελούν στην υφιστάμενη κατάσταση και στα χαμηλά επίπεδα προσέλκυσης τουρισμού είναι: α) η έλλειψη σύγχρονου αεροδρομίου ικανού να δεχτεί διεθνείς πτήσεις, β) η έλλειψη τουριστικών υποδομών καθώς και η υστέρηση στην ανάπτυξη τουριστικών υπηρεσιών, γ) η αδυναμία φιλοξενίας πλοίων μεγάλου μήκους στον Κεντρικό Λιμένα που συντελεί στη διατήρηση του κλάδου της κρουαζιέρας σε χαμηλά επίπεδα • Υφίσταται έλλειψη βιομηχανικών και ενεργειακών εγκαταστάσεων μεγάλης κλίμακας. Έτσι, παραμένουμε σε χαμηλά επίπεδα παραγωγικότητας. • Απουσία ισχυρών δομών και σχεδιασμού για τη στήριξη των επιχειρήσεων και την ανάπτυξη της επιχειρηματικότητας • Στον κλάδο της αγροδιατροφής, παρατηρείται χαμηλή παραγωγικότητα στον πρωτογενή τομέα και σημαντικές ελλείψεις στην τυποποίηση και επεξεργασία τοπικών προϊόντων. Είναι σημαντικό οι επιχειρήσεις να υιοθετήσουν νέες τεχνολογίες και να αναβαθμίσουν τις μεθόδους παραγωγής τους προκειμένου να γίνουν περισσότερο ανταγωνιστικές και να προσαρμοστούν στο νέο οικονομικό περιβάλλον. • Σταδιακή εγκατάλειψη καλλιεργειών στο Βόρειο τμήμα του νησιού • Σημαντική κρίνεται επίσης η ίδρυση θερμοκοιτίδας για νεοφυείς -καινοτόμες επιχειρήσεις
<p>ΠΑΓΧΙΑΚΟΣ ΣΥΛΛΟΓΟΣ Α. με Α.</p>	<ul style="list-style-type: none"> • Στήριξη του πρωτογενούς τομέα Γεωργίας και Κτηνοτροφίας. • Ανάδειξη τοπικών προϊόντων (κρασί, σούμα, μανταρίνια κλπ) με την υποστήριξη των παραγωγών και προώθησή τους στην τοπική και όχι μόνο αγορά • Αναζήτηση προγραμμάτων ΕΣΠΑ για χρηματοδότηση Δημοτών που ενδιαφέρονται να ασχοληθούν με τον πρωτογενή τομέα παραγωγής . • Αναζήτηση προγράμματος ΕΣΠΑ για ίδρυση και λειτουργία προστατευμένων παραγωγικών εργαστηρίων για Α. με Α. Τα προγράμματα αυτά εξασφαλίζουν την δια βίου υποστήριξη των ατόμων με αναπηρία που έχουν αποφοιτήσει από τις δομές ειδικής εκπαίδευσης και έχουν απομονωθεί στο σπίτι τους αφού η αγορά εργασίας δεν υποστηρίζει την πρόσληψή τους !! • Κίνητρα εγκατάστασης οικογενειών σε εγκαταλελειμμένες περιοχές (χωριά), για εργασία στον πρωτογενή τομέα , με ταυτόχρονη δημιουργία υποδομών για την βιωσιμότητά τους. (Σχολεία, Αγροτικά Ιατρεία, Συγκοινωνία κλπ)
<p>ΜΟΡΦΩΤΙΚΟΣ ΣΥΝΔΕΣΜΟΣ ΒΑΡΒΑΣΙΟΥ ΧΙΟΥ ΒΙΒΛΙΟΘΗΚΗ Ο ΦΑΡΟΣ</p>	<p>-</p>

ΜΑΚΡΟΚΑΝΗΣ ΧΡΗΣΤΟΣ – ΔΗΜΟΤΗΣ Τ.Κ. ΑΓ. ΜΗΝΑ	<ul style="list-style-type: none"> • Ενίσχυση τοπικών προϊόντων • Ενίσχυση τοπικής επιχειρηματικότητας • Αναγνώριση τοπικών προϊόντων • Ενίσχυση υπηρεσιών τουρισμού • Προσέλκυση νέων επενδύσεων • Βελτίωση υπηρεσιών
ΣΤΡΟΓΓΥΛΟΣ ΣΩΤΗΡΗΣ – ΔΗΜΟΤΗΣ Δ.Ε. ΧΙΟΥ	<ul style="list-style-type: none"> • Ανάγκη ενίσχυσης τοπικών προϊόντων και επιχειρηματικότητας • Να παρέχονται κίνητρα για τους νέους επιχειρηματίες στα πλαίσια αρμοδιοτήτων του Δήμου • Ορθολογική χρήση κοινωφελών προγραμμάτων
ΧΡΥΣΑΝΘΗ ΜΗΝΙΩΤΗ – ΔΗΜΟΤΗΣ Δ.Ε. ΧΙΟΥ	<ul style="list-style-type: none"> • Ενίσχυση τοπικής επιχειρηματικότητας • Στήριξη και διαφήμιση τοπικών προϊόντων
<p>4. Ποιες ανάγκες ή προβλήματα κρίνετε ότι υπάρχουν στην περιοχή του Δήμου δ. στον τομέα της βελτίωσης των παρεχομένων υπηρεσιών του Δήμου</p>	
ΔΗΜΟΣ ΧΙΟΥ - Πρόεδρος Δημοτικού Συμβουλίου Χίου κ. Καλογεράκης Παύλος	-
ΔΗΜΟΣ ΧΙΟΥ – Αντιδήμαρχος κ. Μανδάλας Παναγιώτης	<ul style="list-style-type: none"> • Επαναλειτουργία τουριστικού περιπτέρου όταν θα υπάρξει τουριστική ανάκαμψη στον Καρφά
Δ. Ε. ΙΩΝΙΑΣ – Αντιδήμαρχος κ. Κλιαμενάκης Γεώργιος	<ul style="list-style-type: none"> • Το Δημαρχείο Καλλιμασιάς έχει εικόνα εγκατάλειψης. Οι παρεχόμενες διοικητικές υπηρεσίες στους δημότες είναι ανύπαρκτες. Μόνο 2 άτομα ΚΕΠ για 5.000 κατοίκους • Οι Τεχνικές υπηρεσίες που πρέπει να βρίσκονται δίπλα στον πολίτη για να λύνουν άμεσα τα προβλήματα της καθημερινότητας βρίσκονται στη Χίο
Τ.Κ. ΒΟΛΙΣΣΟΥ – Εκπρόσωπος Παραδείσης Σωτήριος	<ul style="list-style-type: none"> • Καθαριότητα • Τεχνική υπηρεσία • Μηχανικοί • Μηχανήματα

<p>T.K. ΚΑΛΑΜΩΤΗΣ - Πρόεδρος T. Κ. Καλαμωτής Θεοδόσιος Σταθόπουλος</p>	<ul style="list-style-type: none"> • Η έλλειψη γραμματειακής υποστήριξης (πρακτικογράφος) στις συνεδριάσεις του Κοινοτικού Συμβουλίου • Να λειτουργήσει ΚΕΠ στην Καλαμωτή, ώστε να εξυπηρετούνται ευκολότερα οι κάτοικοι της Καλαμωτής, Κώμης και των γύρω χωριών ιδιαίτερα του καλοκαιρινούς μήνες που αυξάνεται σημαντικά ο πληθυσμός της περιοχής. • Να χορηγηθεί υπολογιστής στην Κοινότητα μας ώστε έστω να μπορούμε να γράψουμε έστω ένα έγγραφο και να έχουμε πρόσβαση στο διαδίκτυο (e-mail κλπ) • Να διατεθούν στη ΔΕ Μαστιχοχωριών απορριμματοφόρα μικρότερων διαστάσεων που να μπορούν να εισέλθουν και σε στενότερους δρόμους των οικισμών σε σχέση με τα υπάρχοντα μεγάλα
<p>T.K. ΒΕΡΒΕΡΑΤΟΥ – Παλιούρα Ελένη</p>	<ul style="list-style-type: none"> • Στελέχωση κοινοτικού ιατρείου • Βελτίωση παροχών του προγράμματος • «Βοήθεια στο σπίτι»
<p>T.K. ΔΑΦΝΩΝΑ – Πρόεδρος Κοινότητας</p>	<p>-</p>
<p>T.K. ΠΥΡΓΙΟΥ – Πρόεδρος Κοινότητας</p>	<ul style="list-style-type: none"> • Στελέχωση υπηρεσιών με προσωπικό (μόνιμο) • Οργάνωση - συντονισμός υπηρεσιών
<p>T.K. ΚΟΥΡΟΥΝΙΩΝ – Πρόεδρος Κοινότητας κ.Βουρνούς Φίλιππος</p>	<p>-</p>
<p>T.K. ΝΕΑΣ ΠΟΤΑΜΙΑΣ – Πρόεδρος Κοινότητας κ. Καρυάμης Μανώλης</p>	<p>-</p>
<p>ΣΥΛΛΟΓΟΣ ΘΙΓΟΜΕΝΩΝ ΙΔΙΟΚΤΗΤΩΝ ΑΠΟ ΣΧΕΔΙΟ ΠΟΛΕΩΣ ΧΙΟΥ 1989</p>	<ul style="list-style-type: none"> • Διόρθωση και καταχώρηση στοιχείων ακινήτων ιδιοκτησίας δήμου στο κτηματολόγιο ΕΚΧΑΕ. • Διόρθωση των διαχωριστικών νησίδων στην παραλιακή οδό στο ύψος Νοσοκομείου και Αγ. Παρασκευής Καστέλλο. Αμφιβολίες ως προς τη νομιμότητα της σχετικής τεχνικής μελέτης, καθώς μέσα σε μικρό διάστημα από την παράδοσή τους έγιναν ήδη αρκετά ατυχήματα .
<p>ΕΠΙΜΕΛΗΤΗΡΙΟ ΧΙΟΥ – Περρής Γεώργιος</p>	<ul style="list-style-type: none"> • ως επιπρόσθετη δράση για τη βελτίωση των παρεχόμενων υπηρεσιών του Δήμου θα μπορούσε να προταθεί η αξιοποίηση της e - διακυβέρνησης για το μεγαλύτερο ποσοστό υπηρεσιών του Δήμου
<p>ΠΑΓΧΙΑΚΟΣ ΣΥΛΛΟΓΟΣ Α. με Α.</p>	<ul style="list-style-type: none"> • Επαναλειτουργία Σχολείων στα χωριά • Επαναλειτουργία Αγροτικών Ιατρείων, Ίδρυση Κέντρων Υγείας και ενδυνάμωση των υπαρχόντων με προσωπικό, ιατρικές ειδικότητες και απαραίτητο ιατρικό εξοπλισμό • Ανάπτυξη συγκοινωνιακών δικτύων

ΜΟΡΦΩΤΙΚΟΣ ΣΥΝΔΕΣΜΟΣ ΒΑΡΒΑΣΙΟΥ ΧΙΟΥ ΒΙΒΛΙΟΘΗΚΗ Ο ΦΑΡΟΣ	-
ΜΑΚΡΟΚΑΝΗΣ ΧΡΗΣΤΟΣ – ΔΗΜΟΤΗΣ Τ.Κ. ΑΓ. ΜΗΝΑ	<ul style="list-style-type: none"> • Βελτίωση τεχνικής υπηρεσίας • Στελέχωση με περισσότερο προσωπικό • Βελτίωση γραφείου τουρισμού • Ψηφιοποίηση υπηρεσιών • Βελτίωση υπηρεσίας ύδρευσης
ΣΤΡΟΓΓΥΛΟΣ ΣΩΤΗΡΗΣ – ΔΗΜΟΤΗΣ Δ.Ε. ΧΙΟΥ	<ul style="list-style-type: none"> • Ψηφιοποίηση των αρχείων του Δήμου (κυρίως όσο αναφορά την Υπηρεία Δόμησης) • Δυνατότητα έκδοσης της πλειονότητας των πιστοποιητικών ηλεκτρονικά • Βελτίωση της απομακρυσμένης εξυπηρέτησης όπου είναι εφικτό
ΧΡΥΣΑΝΘΗ ΜΗΝΙΩΤΗ – ΔΗΜΟΤΗΣ Δ.Ε. ΧΙΟΥ	<ul style="list-style-type: none"> • Καλύτερη συμπεριφορά ορισμένων υπαλλήλων
5. Ποια στοιχεία – χαρακτηριστικά, θεωρείτε σαν συγκριτικά πλεονεκτήματα της περιοχής σας και τα οποία μπορούν να αναδειχθούν υπέρ της γενικότερης ανάπτυξης της περιοχής	
ΔΗΜΟΣ ΧΙΟΥ - Πρόεδρος Δημοτικού Συμβουλίου Χίου κ. Καλογεράκης Παύλος	<ul style="list-style-type: none"> • Η ενδυνάμωση της ναυτοσύνης που αποτελεί κυρίαρχο πολύτιμο άυλο χαρακτηριστικό του Νησιού μας πρέπει να αποτελεί μόνιμο στόχο • Η Ιστορία και τα διακριτά αξιόλογα στοιχεία καθώς και οι υπέροχοι γεωγραφικοί χώροι (παραλίες, βουνά, φύση) , που διαθέτει στον τομέα αυτόν (για την προσέλκιση του τουρισμού) • Η μικρή γεωγραφική απόσταση από την ενδοχώρα της Τουρκίας πρέπει να αποτελεί έναν στρατηγικό μέσο ως βασικό συγκριτικό πλεονέκτημα. • Οι καλές καιρικές συνθήκες που επικρατούν στο Νησί μας για την ανάπτυξη της πρωτογενούς παραγωγής σε διακεκριμένα προϊόντα (π.χ. μαστίχα, τυρί, μέλι) • Το καλό (και να διατηρηθεί καλό) οδικό δίκτυο προς τα χωριά
ΔΗΜΟΣ ΧΙΟΥ – Αντιδήμαρχος κ. Μανδάλας Παναγιώτης	<ul style="list-style-type: none"> • Θυμανούσιχη πέτρα – Ορυχεία πέτρας • Παλαιοντολογικά ευρύματα μαμούθ - απολιθώματα • Άγιος Μηνάς –Άγιος Ισίδωρος • Τουριστική περιοχή Καρφά • Κεραμεία • Αγια- Φωτιά – Άη Στράτης

Δ. Ε. ΙΩΝΙΑΣ – Αντιδήμαρχος κ. Κλιαμενάκης Γεώργιος	<ul style="list-style-type: none"> • Γεωθερμικό Πεδίο Νενήτων • Αμιγής περιοχή Μαστιχοκαλλιέργειας • Πηγές ύδατος που τώρα είναι ανεκμετάλλευτες • Λαογραφικό Μουσείο Καλλιμασιάς • Μεσαιωνικοί Οικισμοί - Καστροχώρια (Βουνό – Κοινή –Φλάτσια) • Μονοπάτια και σημεία πολιτιστικού ενδιαφέροντος (ξωκλήσια, ρήγμα Ραγά κλπ) • Κατασκηνώσεις Σκλαβιών
Τ.Κ. ΒΟΛΙΣΣΟΥ – Εκπρόσωπος Παραδείσης Σωτήριος	<ul style="list-style-type: none"> • Φυσικό περιβάλλον – φυσικοί πόροι • Μνημεία, εκκλησίες κλπ • Δίκτυο μονοπατιών • Συγκοινωνία με Ψαρά και άλλα κοντινά λιμάνια
Τ.Κ. ΚΑΛΑΜΩΤΗΣ - Πρόεδρος Τ. Κ. Καλαμωτής Θεοδόσιος Σταθόπουλος	<ul style="list-style-type: none"> • Ο εύφορος κάμπος της Καλαμωτής, ο πιο εύφορος του νησιού με μεγάλη δυνατότητα στην παραγωγή κηπευτικών, οποίο όμως δεν αρδεύεται • Η παραλία της Κώμης, ίσως η πολυπληθέστερη παραλία του νησιού, με την πάντα ήρεμα νερά της τους καλοκαιρινούς μήνες, την ακτή από άμμο και τα ήπια βάθη της.
Τ.Κ. ΒΕΡΒΕΡΑΤΟΥ – Παλιούρα Ελένη	<ul style="list-style-type: none"> • Δάσος Καναβουτσάτου • Περιπατητικά μονοπάτια
Τ.Κ. ΔΑΦΝΩΝΑ – Πρόεδρος Κοινότητας	<ul style="list-style-type: none"> • Διάνοιξη του δρόμου περιοχής Παφυλίδας – Ιστορικό Βυζαντινό Μοναστήρι «Νέας Μονής» • Διαπλάτυνση του δρόμου στην περιοχή του Αγίου Φανουρίου που οδηγεί στο μοναστήρι της «Νέας Μονής» • Αξιοποίηση πάρκου κυκλοφοριακής αγωγής
Τ.Κ. ΠΥΡΓΙΟΥ – Πρόεδρος Κοινότητας	<ul style="list-style-type: none"> • Πολιτισμός (τοπική αρχιτεκτονική, ξυστά, μνημεία, παραδόσεις, έθιμα) • Μαστίχα • Φυσικό κάλλος (παραλίες, μαστιχότοποι) • Σχέση Χρ. Κολόμβου με Πυργί
Τ.Κ. ΚΟΥΡΟΥΝΙΩΝ – Πρόεδρος Κοινότητας κ.Βουρνούς Φίλιππος	<ul style="list-style-type: none"> • Τοπικά προϊόντα • Φυσικό κάλλος • Ιαματικά λουτρά
Τ.Κ. ΝΕΑΣ ΠΟΤΑΜΙΑΣ – Πρόεδρος Κοινότητας κ. Καρυάμης Μανώλης	<ul style="list-style-type: none"> • Φυσικό κάλλος • Απουσία έντονης ανθρώπινης παρέμβασης

ΣΥΛΛΟΓΟΣ ΘΙΓΟΜΕΝΩΝ ΙΔΙΟΚΤΗΤΩΝ ΑΠΟ ΣΧΕΔΙΟ ΠΟΛΕΩΣ ΧΙΟΥ 1989	-
ΕΠΙΜΕΛΗΤΗΡΙΟ ΧΙΟΥ – Περρής Γεώργιος	<ul style="list-style-type: none"> • Μοναδικότητα στην παραγωγή Μαστίχας • Ισχυρή και με διεθνή διάσταση επιχειρηματική παράδοση στη Ναυτιλία • Λειτουργία σημαντικών εκπαιδευτικών δομών (Πανεπιστήμιο Αιγαίου, Σχολή Μηχανικών Εμπορικού Ναυτικού , Ναυτικό Λύκειο) • Φυσικός πλούτος και πολιτιστική κληρονομιά υψηλού επιπέδου • Τοπικά προϊόντα με ιδιαίτερα χαρακτηριστικά (π.χ αρωματικά φυτά, εσπεριδοειδή, μέλι, χουρμάδες κ.α) • Γραφικά χωριά με ιδιαίτερη αρχιτεκτονική ομορφιά
ΠΑΓΧΙΑΚΟΣ ΣΥΛΛΟΓΟΣ Α. με Α.	<ul style="list-style-type: none"> • Διατήρηση και ανάδειξη των ιδιαίτερων χαρακτηριστικών (παραδόσεων) και του φυσικού περιβάλλοντος, η αυθεντικότητα του οποίου μπορεί να αποτελέσει συγκριτικό πλεονέκτημα • Εκμετάλλευση της τοπικής χλωρίδας και πανίδας (Ρίγανη φασκόμηλο, αγριόπρασα, αγρια σπαράγγια , Χιώτικο κεράσι ,χιώτικο πρόβατο) αποτελούν συγκριτικό πλεονέκτημα ανάπτυξης εφόσον η εκμετάλλευσή τους γίνει με τον παραδοσιακό τρόπο με την μεταλαμπάδευση γνώσης από ντόπιους κατοίκους (Εναπομείναντες). • Ανάπτυξη εναλλακτικού τουρισμού • Εκκίνηση καινοτόμων επιχειρηματικών δραστηριοτήτων (σαλιγκάρια, τουλίπες κλπ)
ΜΟΡΦΩΤΙΚΟΣ ΣΥΝΔΕΣΜΟΣ ΒΑΡΒΑΣΙΟΥ ΧΙΟΥ ΒΙΒΛΙΟΘΗΚΗ Ο ΦΑΡΟΣ	<ul style="list-style-type: none"> • Φάρος Βαρβασίου • Θέατρο Μίκης Θεοδωράκης, περιοχής Καστρομηνά • Γήπεδο Βαρβασίου • Πολυχώρος Άθλησης Φάρκαινας • Άλσος στο Μονοδέντρι και στην Αγία Άννα <p>Σε όλα τα παραπάνω μπορούν να πραγματοποιηθούν αλληλένδετες δράσεις πολιτισμού και αθλητισμού, ιστορικές και περιβαλλοντολογικές διαδρομές που διευκολύνονται με την εγγύτητα τους στον περιφερειακό δρόμο</p>
ΜΑΚΡΟΚΑΝΗΣ ΧΡΗΣΤΟΣ – ΔΗΜΟΤΗΣ Τ.Κ. ΑΓ. ΜΗΝΑ	<ul style="list-style-type: none"> • Παραλίες • Φυσικό περιβάλλον • Υποδομή αλιευτικού καταφυγίου

ΣΤΡΟΓΓΥΛΟΣ ΣΩΤΗΡΗΣ – ΔΗΜΟΤΗΣ Δ.Ε. ΧΙΟΥ	<ul style="list-style-type: none"> • Πολιτιστικό αποτύπωμα • Περιπατητικές διαδρομές • Χώροι αναψυχής και πρασίνου
ΧΡΥΣΑΝΘΗ ΜΗΝΙΩΤΗ – ΔΗΜΟΤΗΣ Δ.Ε. ΧΙΟΥ	<ul style="list-style-type: none"> • Ανεκμετάλλετες πανέμορφες παραλίες • Μαστίχα και εσπεριδοειδή
6. Καταγράψτε, κατά σειρά προτεραιότητας, τα 5 σπουδαιότερα έργα / παρεμβάσεις που θεωρείτε ότι πρέπει να εκτελέσει ο Δήμος στην περίοδο 2019-2023	
ΔΗΜΟΣ ΧΙΟΥ - Πρόεδρος Δημοτικού Συμβουλίου Χίου κ. Καλογεράκης Παύλος	<ul style="list-style-type: none"> • Το παραθαλάσσιο μέτωπο από NOX μέχρι Κοντάρι. Αποτελεί την βασική και πρωταρχική εικόνα του Νησιού και το στοιχείο που εκτός από την προσφορά μιας καλύτερης ποιότητας ζωής στους κατοίκους, θα το αναδείξει και για την ανάπτυξη του τουρισμού • Πεζοδρομήσεις και άλλων οδών στο κέντρο της πόλης. Βελτίωση της αισθητικής του εμπορικού κέντρου. Διαπλατύνσεις πεζοδρομίων -πράσινο – ανάδειξη της δημοτικού κήπου σε χώρο υπερτοπικής αξίας και αισθητικής (προσέλκυση επισκεψιμότητας). Πραγματοποίηση , το συντομότερο του ήδη υπάρχοντος σχεδίου αναβάθμισης του περιμετρικού δρόμου του Κήπου • Αναβάθμιση (πολύπλευρη) των πολιτιστικών και των τουριστικών χώρων και παραλιών. Παραδείγματα: Α) Δασκαλόπετρα, Β) Παραλίες Καρφά και Αγίας Φωτιάς κλπ, Γ) Νέα Μονή (χώρος στάθμευσης κλπ), • Ένταξη των εργασιών του κεντρικού λιμένα στο ΕΣΠΑ • Μελέτη κυκλοφορίας για την “πεζοδρόμηση” του δρόμου της παραλίας του λιμανιού τους θερινούς μήνες (καθ' ολοκληρίαν) με την αναζήτηση χώρων στάθμευσης
ΔΗΜΟΣ ΧΙΟΥ – Αντιδήμαρχος κ. Μανδάλας Παναγιώτης	<ul style="list-style-type: none"> • Πολεοδομικός – Ρυμοτομικός Σχεδιασμός • Αξιοποίηση Πολιτιστικής Κληρονομιάς (λατομεία πέτρας, μαμούθ) • Οδική σύνδεση Κεραμεία –Αγία-Φωτιά • Ανάπλαση παραλιακού μετώπου (Καρφάς, Αγία Φωτεινή) • Μονοπάτια- Περιπατητικές Διαδρομές

<p>Δ. Ε. ΙΩΝΙΑΣ – Αντιδήμαρχος κ. Κλιαμενάκης Γεώργιος</p>	<ul style="list-style-type: none">• Αξιοποίηση Γεωθερμικού Πεδίου περιοχής Γριδίων Τ.Κ. Νενήτων• Κατασκευή Φράγματος μεταξύ Τοπικών Κοινοτήτων Θολοποταμίου - Βαβύλων• Τοπικό Χωρικό Σχέδιο ΔΕ Ιωνίας• Παράκαμψη οδικού δικτύου Δ.Κ. Καλλιμασιάς• Αφалάτωση γεώτρησης Στεναχώνης, για ύδρευση των Τοπικών Κοινοτήτων Κοινής – Βουνού – Φλατσίων – Νενήτων – Καταρράκτη – Παγίδας – Ε. Διδύμας – Μ. Διδύμας και Θολοποταμίου τους καλοκαιρινούς μήνες• Αντιδιαβρωτική Προστασία παραλίας Καταρράκτη• Λαογραφικό Μουσείο Δ.Κ. Καλλιμασιάς• Αντικατάσταση δικτύων Ύδρευσης Αποχέτευσης και κατασκευή μικρών βιολογικών Καθαρισμών σε παραλιακούς οικισμούς και βελτίωση των υπαρχόντων• Αξιοποίηση γεωτρήσεων αρδευτικού – υδρευτικού• Αναπλάσεις οικισμών• Αξιοποίηση ρήγματος Ραγών, το μοναδικό στην Χίο και προώθηση περιπατητικού τουρισμού (Σκλαβίων, Ραγά, Έσω Κήπος, Σικελιά, Ανέμωνα).• Αξιοποίηση κατασκηνώσεων Σκλαβίων Χρήση εγκαταστάσεων της για άλλες δράσεις, όπως γιορτή Περιβάλλοντος, γιορτή Λουλουδιών, γιορτές Χριστουγέννων και εκπαιδευτικές δράσεις.• Βελτίωση των υπαρχόντων αλλά και κατασκευής νέων αγροτικών δρόμων με στόχο την καλύτερη πρόσβαση στα αγροκτήματα• Βελτίωση εσωτερικής οδοποιίας τοπικών κοινοτήτων• Ένωση παραλιακής οδού Τ.Κ. Καταρράκτη με την παραλία Βοκαριά της Τ.Κ. Νενήτων• Δημιουργία χώρων στάθμευσης οχημάτων εντός της ΤΚ Νενήτων• Βελτίωση δρόμου Ανέμωνα της Δ.Κ. Καλλιμασιάς• Επισκευή Αγροτικών Ιατρείων• Επισκευή πρώην Δημοτικού Σχολείου ΤΚ Βουνού – Κοινής• Κατασκευή Νέου Κοιμητηρίου στην ΤΚ Θολοποταμίου. (Το υπάρχον είναι εντός οικισμού)• Επισκευή – συντήρηση ακινήτων (οντάδων) στον οικισμό Γριδίων της Τ.Κ. Νενήτων• Επισκευή , πρώτη, Δημοτικών και Κοινοτικών Καταστημάτων.• Ασφαλτόστρωση Δρόμου στην ΤΚ Εξω Διδύμας απο περιοχή Βασιλικά προς περιοχή Παναγιά Σικελιά.• Τοιχία αντιστήριξης Νεκροταφείου στην ΤΚ Νενήτων• Ενεργειακή Αναβάθμιση Δημοτικού & Νηπιαγωγείου της ΤΚ Θολοποταμίου• Αξιοποίηση Αρχαιολογικού Ναού Αγ. Ιωάννη Αργέντη της ΤΚ Καταρρακτη (υπάρχει μελέτη στην Αρχαιολογία)• Αξιοποίηση Δημοτικών κτιρίων• Βελτίωση των Αθλητικών Εγκαταστάσεων (Ν. 4479/2017 – ΦΕΚ 94/Α/ 29 – 6-2017) & των παιδικών χαρών (Υπουργική Απόφαση 28492/ΦΕΚ 931/Β/18.05.09) των Τοπικών Κοινοτήτων της Δημοτικής Ενότητας Ιωνίας.• Δημιουργία νέας παιδικής χαράς σε υπάρχοντα χώρο, στο κέντρο της ΤΚ Νενήτων• Αποκατάσταση δρόμου προς Κουκούλα ΤΚ Καταρράκτη
--	---

<p>T.K. ΒΟΛΙΣΣΟΥ – Εκπρόσωπος Παραδείσης Σωτήριος</p>	<ul style="list-style-type: none"> • Βιολογικός καθαρισμός • Λιμάνι • Κάστρο • Ακτοπλοϊκή σύνδεση • Πολιτιστικό Κέντρο
<p>T.K. ΚΑΛΑΜΩΤΗΣ - Πρόεδρος T. K. Καλαμωτής Θεοδόσιος Σταθόπουλος</p>	<ul style="list-style-type: none"> • Ανάπλαση πλατείας Βαμβακά Καλαμωτής (έξω πλατεία) • Επέκταση αρδευτικού δικτύου φράγματος Κατράρη στον Κάμπο της Καλαμωτής • Ανασύλωση και ανάδειξη βιγλών στην Κώμη • Κατασκευή αποχετευτικού δικτύου και βιολογικού καθαρισμού στην Κώμη • Μελέτης διερεύνησης εναλλακτικών λύσεων για χωροθέτηση Τουριστικού Λιμένα στην ευρύτερη περιοχή της Κώμης σε συνδυασμό με μελέτη αντιμετώπισης της διάβρωσης της ακτής της Κώμης
<p>T.K. ΒΕΡΒΕΡΑΤΟΥ – Παλιούρα Ελένη</p>	<ul style="list-style-type: none"> • Ασφαλτόστρωση δρόμου Αγ. Κων/νου • Τσιμεντόστρωση Φλαμών – Πελαργός (τμηματικά) • Ασφαλτόστρωση προς Αγ. Αντώνη • Τσιμεντόστρωση Κακούδια – Παναγιά (τμηματικά) • Βελτίωση δρόμου Αγ. Νικόλα
<p>T.K. ΔΑΦΝΩΝΑ – Πρόεδρος Κοινότητας</p>	<ul style="list-style-type: none"> • Επαρχιακό οδικό δίκτυο • Χώρος στάθμευσης • Ασφαλτόστρωση του προαύλιου χώρου του σχολείου και βελτίωση της παιδικής χαράς • Ασφαλτόστρωση δρόμου Δαφνώννα – περιοχή «Γεφύρι της κόρης» • Πάρκο αναψυχής στην περιοχή «Μύλος» καθώς και ανάδειξη του μύλου
<p>T.K. ΠΥΡΓΙΟΥ – Πρόεδρος Κοινότητας</p>	<ul style="list-style-type: none"> • Δρόμος προς Βρουλίδια • Μελέτες για Φράγμα Κοντού • Χώροι στάθμευσης
<p>T.K. ΚΟΥΡΟΥΝΙΩΝ – Πρόεδρος Κοινότητας κ.Βουρνούς Φίλιππος</p>	<ul style="list-style-type: none"> • Ευκολότερη πρόσβαση • Ανάπτυξη ιαματικών λουτρών • Επάρκεια νερού για παραγωγικές επενδύσεις • Στήριξη τοπικών προϊόντων

<p>Τ.Κ. ΝΕΑΣ ΠΟΤΑΜΙΑΣ – Πρόεδρος Κοινότητας κ. Καρυάμης Μανώλης</p>	<ul style="list-style-type: none"> • Ανάδειξη περιπατητικών διαδρομών • Βελτίωση εσωτερικής οδοποιίας • Βελτίωση αγροτικής οδοποιίας
<p>ΣΥΛΛΟΓΟΣ ΘΙΓΟΜΕΝΩΝ ΙΔΙΟΚΤΗΤΩΝ ΑΠΟ ΣΧΕΔΙΟ ΠΟΛΕΩΣ ΧΙΟΥ 1989</p>	<ul style="list-style-type: none"> • Ανάθεση μελέτης για ΚΑΘΟΡΙΣΜΌ ΟΡΙΩΝ ΟΙΚΙΣΜΌΥ προ του 1923 στην πόλη της Χίου, αλλά και σε όποιους οικισμούς δεν υφίσταται τέτοιος καθορισμός, σύμφωνα με τον κώδικα ΠΟΛΕΟΔΟΜΙΚΗΣ ΝΟΜΟΘΕΣΙΑΣ, ΦΕΚ, 580Δ/1999, άρθρο 50, αλλά και το ν. 2508/1997, άρθρο 15. • Μελέτη συρραφής-συνεξέτασης ΓΠΣ-ΣΧΟΟΑΠ, νέο ΤΧΣ Ομηρούπολης, και νέο ΤΧΣ για το σύνολο του νησιού, και των περιοχών που στερούνται τέτοιο. • Ανάπλαση παραλιακού μετώπου. • Οριοθέτηση και προστασία ρεμάτων, ιδίων ρεμάτων Αγ. Ειρήνης, Αρμένη, Κουφού, Κοκκαλά, Καλοπλύτη, περιπατητικές διαδρομές εκατέρωθεν των χειμάρρων. • Δημιουργία παιδικών χαρών και αθλοπαιδιών. • Αντιπλημμυρική-αντιπυρική προστασία. • Καταγραφή και αξιοποίηση ακινήτων δήμου. • Δημιουργία νέων εγκαταστάσεων υποδομών ειδικής αγωγής-ΕΙΔΙΚΩΝ ΣΧΟΛΕΙΩΝ και νέου ΕΠΑΛ-υποδομής τεχνικής εκπαίδευσης.
<p>ΕΠΙΜΕΛΗΤΗΡΙΟ ΧΙΟΥ – Περρής Γεώργιος</p>	<ul style="list-style-type: none"> • Λήψη αποφάσεων ως προς τη διαχείριση της προσφυγικής – μεταναστευτικής κρίσης • Λήψη αποφάσεων για τα κρίσιμα θέματα που αφορούν το Λιμάνι Χίου / Μεστών και το Αεροδρόμιο. • Δυναμικές παρεμβάσεις ως προς τη στήριξη της τοπικής οικονομίας, τη δημιουργία δομών στήριξης της επιχειρηματικότητας, τη στήριξη του αγροτικού τομέα και του τουρισμού. • Σημαντικές παρεμβάσεις ως προς την ενίσχυση του κλάδου υγείας • Αποκέντρωση Υπηρεσιών -Αξιοποίηση ακινήτων του Δήμου εκτός του ιστορικού κέντρου -Ποιοτική αναβάθμιση της καθημερινότητας στην πόλη της Χίου

<p>ΠΑΓΧΙΑΚΟΣ ΣΥΛΛΟΓΟΣ Α. με Α.</p>	<ul style="list-style-type: none"> • Διάθεση με κατάλληλο πόσιμο νερό στην πόλη της Χίου, αξιοποίηση των υδάτινων πόρων της Β. Χίου. • Προσβασιμότητα στο Φυσικό και δομημένο περιβάλλον, με προτεραιότητα στα σχολικά κτίρια όλων των βαθμίδων, στα κτίρια που στεγάζουν Δημόσιες υπηρεσίες, πεζοδρόμια, πλατείες, αξιοθέατα κλπ. • Κυκλοφοριακή αποσυμφόρηση του κέντρου της πόλης της Χίου. • Αξιοποίηση του λιμένα των Μεστών • Εκμετάλλευση και ανάδειξη τοπικών προϊόντων, ως συγκριτικό πλεονέκτημα για την ανάπτυξη της περιοχής μας σε Εθνικό και Ευρωπαϊκό επίπεδο. Η Τεχνολογία παρέχει τις δυνατότητες για διαφήμιση, εφόσον χρησιμοποιηθεί έξυπνα και σωστά !!
<p>ΜΟΡΦΩΤΙΚΟΣ ΣΥΝΔΕΣΜΟΣ ΒΑΡΒΑΣΙΟΥ ΧΙΟΥ ΒΙΒΛΙΟΘΗΚΗ Ο ΦΑΡΟΣ</p>	<ul style="list-style-type: none"> • Οδοποιία και διευθέτηση κυκλοφορίας (μια καλή ιδέα θα ήταν η μονοδρόμηση της Οδού Τσαπέλα, του στενού δρόμου λίγων μέτρων και συγκεκριμένα του αριστερού τμήματός του προς την Yamaha στο νέο τμήμα του περιφερειακού στο Βαρβάσι. • Δημιουργία αρκετών χώρων πάρκινγκ. Όσον αφορά τη συγκεκριμένη περιοχή, υπάρχουν και διαθέσιμα οικόπεδα για αυτό το σκοπό. • Εξωραϊσμός περιοχής • Βελτίωση Φωτισμού δρόμων και παράδρομων • Επειδή δεν υπάρχει ανταποδοτικότητα στα δημοτικά τέλη που καλούνται να πληρώσουν τα Πολιτιστικά σωματεία με ιδιόκτητες εγκαταστάσεις θα μπορούσαν ενδεχομένως να βοηθήσουν σε τυχόν εργασίες συντήρησής τους , υπηρεσίες του Δήμου
<p>ΜΑΚΡΟΚΑΝΗΣ ΧΡΗΣΤΟΣ – ΔΗΜΟΤΗΣ Τ.Κ. ΑΓ. ΜΗΝΑ</p>	<ul style="list-style-type: none"> • Ύδρευση • Οδικό δίκτυο • Λιμάνι • Αεροδρόμιο • ηλεκτροφωτισμός
<p>ΣΤΡΟΓΓΥΛΟΣ ΣΩΤΗΡΗΣ – ΔΗΜΟΤΗΣ Δ.Ε. ΧΙΟΥ</p>	<ul style="list-style-type: none"> • Ολοκλήρωση , μετά από ευρεία διαβούλευση του Master Plan λιμένα Χίου • Αποτύπωση της υφιστάμενης κατάστασης και αξιολόγηση των δημοσίων κτηρίων σε στατικό και ενεργειακό επίπεδο
<p>ΧΡΥΣΑΝΘΗ ΜΗΝΙΩΤΗ – ΔΗΜΟΤΗΣ Δ.Ε. ΧΙΟΥ</p>	<p>-</p>

7. Στη δύσκολη οικονομική συγκυρία και στις κοινωνικές επιπτώσεις που αυτή δημιουργεί, τι μέτρα ή δράσεις απαιτείται, κατά τη γνώμη σας, να αναλάβει ο Δήμος για την κοινωνική συνοχή και στήριξη	
ΔΗΜΟΣ ΧΙΟΥ - Πρόεδρος Δημοτικού Συμβουλίου Χίου κ. Καλογεράκης Παύλος	<ul style="list-style-type: none"> • Εξέταση στο Δ.Σ. του θέματος των ενοικίων , των τελών και τελών κοινοχρήστων χώρων των επιχειρήσεων στα ακίνητα του Δήμου • Δυναμική καμπάνια για την προσέλκυση εσωτερικού τουρισμού (ιδίως των Χίων της διασποράς) • Ενίσχυση του έργου των κοινωνικών δομών • Στήριξη των τοπικών φορέων πολιτιστικών δραστηριοτήτων
ΔΗΜΟΣ ΧΙΟΥ – Αντιδήμαρχος κ. Μανδάλας Παναγιώτης	<ul style="list-style-type: none"> • Αντιμετώπιση μεταναστευτικού • Ίδρυση Γεωργικής Σχολής στο Πρώην Δημαρχείο Καμποχώρων (γεωργία –κτηνοτροφία) • Στροφή στον Πρωτογενή Τομέα • Κέντρο Φροντίδας Ηλικιωμένων
Δ. Ε. ΙΩΝΙΑΣ – Αντιδήμαρχος κ. Κλιαμενάκης Γεώργιος	-
Τ.Κ. ΒΟΛΙΣΣΟΥ – Εκπρόσωπος Παραδείσης Σωτήριος	<ul style="list-style-type: none"> • Μείωση δημοτικών τελών στις επιχειρήσεις • Ενίσχυση απόρων οικογενειών • Υλοποίηση της «ρήτρας Αμανής»
Τ.Κ. ΚΑΛΑΜΩΤΗΣ - Πρόεδρος Τ. Κ. Καλαμωτής Θεοδόσιος Σταθόπουλος	<ul style="list-style-type: none"> • Μέτρα αποκέντρωσης των υπηρεσιών του, ώστε να φτάσουν πιο κοντά στους δημότες των χωριών
Τ.Κ. ΒΕΡΒΕΡΑΤΟΥ – Παλιούρα Ελένη	-
Τ.Κ. ΔΑΦΝΩΝΑ – Πρόεδρος Κοινότητας	<ul style="list-style-type: none"> • Ενίσχυση του προγράμματος «Βοήθεια στο Σπίτι» με στελέχωση νοσηλευτικού και ιατρικού προσωπικού • Είσπραξη δημοσίων τελών
Τ.Κ. ΠΥΡΓΙΟΥ – Πρόεδρος Κοινότητας	<ul style="list-style-type: none"> • Μείωση δημοτικών τελών • Υλοποίηση έργων (μείωση ανεργίας)
Τ.Κ. ΚΟΥΡΟΥΝΙΩΝ – Πρόεδρος Κοινότητας κ.Βουρνούς Φίλιππος	-
Τ.Κ. ΝΕΑΣ ΠΟΤΑΜΙΑΣ – Πρόεδρος Κοινότητας κ. Καρυάμης Μανώλης	<ul style="list-style-type: none"> • Δράσεις σχετικές με τη δημιουργία θέσεων απασχόλησης • Στήριξη των τοπικών επιχειρήσεων με δράσεις προβολής τους

ΣΥΛΛΟΓΟΣ ΘΙΓΟΜΕΝΩΝ ΙΔΙΟΚΤΗΤΩΝ ΑΠΟ ΣΧΕΔΙΟ ΠΟΛΕΩΣ ΧΙΟΥ 1989	<ul style="list-style-type: none"> • Συνέργεια με εκκλησία ή και άλλων εθελοντικών ομάδων, για αξιοποίηση κοινωφελούς έργου αλλά και κοινοχρήστων χώρων εκκλησιών/ιδρυμάτων/συνλόγων (πολιτιστικών-αθλητικών) , αλλά και εκκλησιαστικώς ελεγχόμενων ιδρυμάτων (εξοικονόμηση πόρων, βελτίωση παρεχομένων υπηρεσιών κοινωνικής πρόνοιας.
ΕΠΙΜΕΛΗΤΗΡΙΟ ΧΙΟΥ – Περρής Γεώργιος	<ul style="list-style-type: none"> • Λειτουργία προγράμματος αντιμετώπισης της φτώχειας και της κοινωνικής ενσωμάτωσης • Διασφάλιση παροχής ιατρικών υπηρεσιών και διεύρυνση προγραμμάτων ιατρικής φροντίδας ιδιαίτερως αυτή την κρίσιμη περίοδο που διανύουμε λόγω εμφάνισης της πανδημίας του κορωνοϊού Covid19 • Συνεργασία με τοπικούς φορείς και επιχειρήσεις για ανάπτυξη δράσεων που προάγουν την επιχειρηματικότητα και αντιμετωπίζουν προβλήματα ειδικών κοινωνικών ομάδων
ΠΑΓΧΙΑΚΟΣ ΣΥΛΛΟΓΟΣ Α. με Α.	<ul style="list-style-type: none"> • Όλες οι προτάσεις που καταθέτουμε με το παρόν ερωτηματολόγιο εμπεριέχουν μέτρα και δράσεις, που αν υπάρχει πολιτική βούληση και επιλογή ικανών στελεχών για την υλοποίησή τους, θα βοηθήσουν στην διατήρηση της Κοινωνικής Συνοχής και στήριξης!!
ΜΟΡΦΩΤΙΚΟΣ ΣΥΝΔΕΣΜΟΣ ΒΑΡΒΑΣΙΟΥ ΧΙΟΥ ΒΙΒΛΙΟΘΗΚΗ Ο ΦΑΡΟΣ	<ul style="list-style-type: none"> • Περαιτέρω ελαφρύνσεις στα δημοτικά τέλη που καλούνται να πληρώσουν πολιτιστικοί σύλλογοι και όμοιοι φορείς με ιδιόκτητες εγκαταστάσεις , στις οποίες μάλιστα φιλοξενούνται εκδηλώσεις των φορέων του (παιδικοί σταθμοί, σχολεία, ημερίδες)
ΜΑΚΡΟΚΑΝΗΣ ΧΡΗΣΤΟΣ – ΔΗΜΟΤΗΣ Τ.Κ. ΑΓ. ΜΗΝΑ	<ul style="list-style-type: none"> • Ενίσχυση Βοήθειας στο Σπίτι • Ενίσχυση τοπικών επιχειρήσεων • Ανάδειξη τοπικών προϊόντων • Κατηγοριοποίηση δημοτικών τελών με εισοδηματικά κριτήρια • Ενίσχυση υπηρεσιών πρόνοιας
ΣΤΡΟΓΓΥΛΟΣ ΣΩΤΗΡΗΣ – ΔΗΜΟΤΗΣ Δ.Ε. ΧΙΟΥ	<ul style="list-style-type: none"> • Εξορθολογισμός των συντελεστών Τελών Ακίνητης Περιουσίας • Μείωση των ενοικίων σε δημοτικά κτίρια σε μη τουριστικές Κοινότητες • Χρήση Ευρωπαϊκών προγραμμάτων για σύναψη συμβάσεων πλήρους απασχόλησης με ιδιώτες , ώστε να λειτουργούν υποστηρικτικά στο μόνιμο προσωπικό των Υπηρεσιών
ΧΡΥΣΑΝΘΗ ΜΗΝΙΩΤΗ – ΔΗΜΟΤΗΣ Δ.Ε. ΧΙΟΥ	<ul style="list-style-type: none"> • Βοήθεια σε οικογένειες που το έχουν ανάγκη
<p>8. Δεδομένης της οικονομικής κατάστασης του Δήμου αλλά και των δυνατοτήτων υποστήριξης από το Κράτος, ιεραρχήστε με βάση τη σημασία τους τις παρακάτω επιλογές που εκτιμάτε ότι μπορεί να υιοθετήσει ο Δήμος προκειμένου να βελτιωθούν τα οικονομικά του:</p>	
ΔΗΜΟΣ ΧΙΟΥ - Πρόεδρος Δημοτικού Συμβουλίου Χίου κ. Καλογεράκης Παύλος	<ol style="list-style-type: none"> 1. Εντατικοποίηση της διεκδίκησης πόρων από εθνικά και ευρωπαϊκά προγράμματα 2. Αξιοποίηση δημοτικής περιουσίας 3. Ανάπτυξη συνεργασιών με ιδιωτικό τομέα

<p>ΔΗΜΟΣ ΧΙΟΥ – Αντιδήμαρχος κ. Μανδάλας Παναγιώτης</p>	<ol style="list-style-type: none"> 1. Εντατικοποίηση της διεκδίκησης πόρων από εθνικά και ευρωπαϊκά προγράμματα 2. Ανάπτυξη επιχειρηματικής δραστηριότητας του Δήμου 3. Ανάπτυξη συνεργασιών με ιδιωτικό τομέα 4. Αξιοποίηση δημοτικής περιουσίας 5. Εντατικοποίηση των ενεργειών είσπραξης δημοτικών τελών <p>Θα μπορούσε να αξιοποιηθεί το REX στο λιμάνι της Χίου (δημιουργία πολυκαταστήματος - DUTY FREE)</p>
<p>Δ. Ε. ΙΩΝΙΑΣ – Αντιδήμαρχος κ. Κλιαμενάκης Γεώργιος</p>	<ol style="list-style-type: none"> 1. Εντατικοποίηση της διεκδίκησης πόρων από εθνικά και ευρωπαϊκά προγράμματα 2. Ανάπτυξη επιχειρηματικής δραστηριότητας του Δήμου 3. Ανάπτυξη συνεργασιών με ιδιωτικό τομέα 4. Αξιοποίηση δημοτικής περιουσίας 5. Εντατικοποίηση των ενεργειών είσπραξης δημοτικών τελών
<p>Τ.Κ. ΒΟΛΙΣΣΟΥ – Εκπρόσωπος Παραδείσης Σωτήριος</p>	<ol style="list-style-type: none"> 1. Εντατικοποίηση της διεκδίκησης πόρων από εθνικά και ευρωπαϊκά προγράμματα 2. Ανάπτυξη επιχειρηματικής δραστηριότητας του Δήμου 3. Αξιοποίηση δημοτικής περιουσίας <p>άλλες πηγές εσόδων για τον Δήμο, που δεν έχουν αξιοποιηθεί μέχρι σήμερα είναι οι Ανανεώσιμες πηγές ενέργειας</p>
<p>Τ.Κ. ΚΑΛΑΜΩΤΗΣ - Πρόεδρος Τ. Κ. Καλαμωτής Θεοδόσιος Σταθόπουλος</p>	<ol style="list-style-type: none"> 1. Εντατικοποίηση της διεκδίκησης πόρων από εθνικά και ευρωπαϊκά προγράμματα 2. Αξιοποίηση δημοτικής περιουσίας 3. Ανάπτυξη συνεργασιών με ιδιωτικό τομέα
<p>Τ.Κ. ΒΕΡΒΕΡΑΤΟΥ – Παλιούρα Ελένη</p>	<ol style="list-style-type: none"> 1. Αξιοποίηση δημοτικής περιουσίας 2. Εντατικοποίηση της διεκδίκησης πόρων από εθνικά και ευρωπαϊκά προγράμματα 3. Ανάπτυξη επιχειρηματικής δραστηριότητας του Δήμου 4. Εντατικοποίηση των ενεργειών είσπραξης δημοτικών τελών 5. Ανάπτυξη συνεργασιών με ιδιωτικό τομέα

<p>T.K. ΔΑΦΝΩΝΑ – Πρόεδρος Κοινότητας</p>	<ol style="list-style-type: none"> 1. Εντατικοποίηση της διεκδίκησης πόρων από εθνικά και ευρωπαϊκά προγράμματα 2. Εντατικοποίηση των ενεργειών είσπραξης δημοτικών τελών 3. Αξιοποίηση δημοτικής περιουσίας 4. Ανάπτυξη επιχειρηματικής δραστηριότητας του Δήμου 5. Ανάπτυξη συνεργασιών με ιδιωτικό τομέα
<p>T.K. ΠΥΡΓΙΟΥ – Πρόεδρος Κοινότητας</p>	<ol style="list-style-type: none"> 1. Αξιοποίηση δημοτικής περιουσίας 2. Εντατικοποίηση της διεκδίκησης πόρων από εθνικά και ευρωπαϊκά προγράμματα 3. Εντατικοποίηση των ενεργειών είσπραξης δημοτικών τελών
<p>T.K. ΚΟΥΡΟΥΝΙΩΝ – Πρόεδρος Κοινότητας κ.Βουρνούς Φίλιππος</p>	<ol style="list-style-type: none"> 1. Αξιοποίηση δημοτικής περιουσίας 2. Εντατικοποίηση της διεκδίκησης πόρων από εθνικά και ευρωπαϊκά προγράμματα 3. Ανάπτυξη συνεργασιών με ιδιωτικό τομέα
<p>T.K. ΝΕΑΣ ΠΟΤΑΜΙΑΣ – Πρόεδρος Κοινότητας κ. Καρυάμης Μανώλης</p>	<ol style="list-style-type: none"> 1. Εντατικοποίηση της διεκδίκησης πόρων από εθνικά και ευρωπαϊκά προγράμματα 2. Αξιοποίηση δημοτικής περιουσίας 3. Εντατικοποίηση των ενεργειών είσπραξης δημοτικών τελών 4. Ανάπτυξη συνεργασιών με ιδιωτικό τομέα 5. Ανάπτυξη επιχειρηματικής δραστηριότητας του Δήμου
<p>ΣΥΛΛΟΓΟΣ ΘΙΓΟΜΕΝΩΝ ΙΔΙΟΚΤΗΤΩΝ ΑΠΟ ΣΧΕΔΙΟ ΠΟΛΕΩΣ ΧΙΟΥ 1989</p>	<ol style="list-style-type: none"> 1. Αξιοποίηση δημοτικής περιουσίας 2. Εντατικοποίηση της διεκδίκησης πόρων από εθνικά και ευρωπαϊκά προγράμματα
<p>ΕΠΙΜΕΛΗΤΗΡΙΟ ΧΙΟΥ – Περρής Γεώργιος</p>	<ol style="list-style-type: none"> 1. Αξιοποίηση δημοτικής περιουσίας 2. Εντατικοποίηση της διεκδίκησης πόρων από εθνικά και ευρωπαϊκά προγράμματα 3. Ανάπτυξη επιχειρηματικής δραστηριότητας του Δήμου 4. Ανάπτυξη συνεργασιών με ιδιωτικό τομέα 5. Εντατικοποίηση των ενεργειών είσπραξης δημοτικών τελών
<p>ΠΑΓΧΙΑΚΟΣ ΣΥΛΛΟΓΟΣ Α. με Α.</p>	<ol style="list-style-type: none"> 1. Αξιοποίηση δημοτικής περιουσίας 2. Ανάπτυξη επιχειρηματικής δραστηριότητας του Δήμου 3. Εντατικοποίηση της διεκδίκησης πόρων από εθνικά και ευρωπαϊκά προγράμματα 4. Ανάπτυξη συνεργασιών με ιδιωτικό τομέα

<p>ΜΟΡΦΩΤΙΚΟΣ ΣΥΝΔΕΣΜΟΣ ΒΑΡΒΑΣΙΟΥ ΧΙΟΥ ΒΙΒΛΙΟΘΗΚΗ Ο ΦΑΡΟΣ</p>	<ol style="list-style-type: none"> 1. Αξιοποίηση δημοτικής περιουσίας 2. Εντατικοποίηση της διεκδίκησης πόρων από εθνικά και ευρωπαϊκά προγράμματα 3. Ανάπτυξη συνεργασιών με ιδιωτικό τομέα 4. Ανάπτυξη επιχειρηματικής δραστηριότητας του Δήμου
<p>ΜΑΚΡΟΚΑΝΗΣ ΧΡΗΣΤΟΣ – ΔΗΜΟΤΗΣ Τ.Κ. ΑΓ. ΜΗΝΑ</p>	<ol style="list-style-type: none"> 1. Εντατικοποίηση της διεκδίκησης πόρων από εθνικά και ευρωπαϊκά προγράμματα 2. Αξιοποίηση δημοτικής περιουσίας 3. Ανάπτυξη επιχειρηματικής δραστηριότητας του Δήμου 4. Ανάπτυξη δημοτικών φωτοβολταϊκών πάρκων και καινοτόμων τεχνολογιών 5. Εντατικοποίηση των ενεργειών είσπραξης δημοτικών τελών 6. Ανάπτυξη συνεργασιών με ιδιωτικό τομέα
<p>ΣΤΡΟΓΓΥΛΟΣ ΣΩΤΗΡΗΣ – ΔΗΜΟΤΗΣ Δ.Ε. ΧΙΟΥ</p>	<ol style="list-style-type: none"> 1. Αξιοποίηση δημοτικής περιουσίας 2. Εντατικοποίηση της διεκδίκησης πόρων από εθνικά και ευρωπαϊκά προγράμματα 3. Ανάπτυξη επιχειρηματικής δραστηριότητας του Δήμου 4. Ανάπτυξη συνεργασιών με ιδιωτικό τομέα 5. Εντατικοποίηση των ενεργειών είσπραξης δημοτικών τελών
<p>ΧΡΥΣΑΝΘΗ ΜΗΝΙΩΤΗ – ΔΗΜΟΤΗΣ Δ.Ε. ΧΙΟΥ</p>	<ol style="list-style-type: none"> 1. Εντατικοποίηση της διεκδίκησης πόρων από εθνικά και ευρωπαϊκά προγράμματα 2. Ανάπτυξη επιχειρηματικής δραστηριότητας του Δήμου 3. Αξιοποίηση δημοτικής περιουσίας 4. Ανάπτυξη συνεργασιών με ιδιωτικό τομέα 5. Εντατικοποίηση των ενεργειών είσπραξης δημοτικών τελών

ΕΠΙΧΕΙΡΗΣΙΑΚΟ ΠΡΟΓΡΑΜΜΑ
2020 - 2023

Σχέδιο Στρατηγικού Σχεδιασμού Δήμου Χίου

ΠΑΡΑΡΤΗΜΑ

Δεκέμβριος 2020

Π.1 Μεταβολές Πληθυσμού Δήμου Χίου ανά Δημοτική και Τοπική Κοινότητα (1991 - 2011)

Πίνακας 28: Μεταβολές Πληθυσμού Δήμου Χίου ανά Δημοτική και Τοπική Κοινότητα (1991 - 2011)

Δημοτική ή Τοπική Κοινότητα	Πληθυσμιακά Στοιχεία Δήμου Χίου					
	1991	Μεταβολή 1991 - 2001	2001	Μεταβολή 2001 - 2011	2011	Μεταβολή 1991 - 2011
Δημοτική Ενότητα Χίου	22.894	3,87%	23.779	12,91%	26.850	17,28%
Χίος	22.894	3,87%	23.779	12,91%	26.850	17,28%
Δημοτική Ενότητα Αγίου Μηνά	2.442	9,99%	2.686	21,78%	3.271	33,95%
Θυμιάνα	1.779	17,65%	2.093	24,51%	2.606	46,49%
Νεοχώρι	663	-10,56%	593	12,14%	665	0,30%
Δημοτική Ενότητα Αμανής	2.214	20,51%	2.668	-63,16%	983	-55,60%
Βολισσός	492	14,43%	563	-44,40%	313	-36,38%
Άγιον Γάλας	116	45,69%	169	-77,51%	38	-67,24%
Διευχά	131	-34,35%	86	-76,74%	20	-84,73%
Κέραμος	166	8,43%	180	-79,44%	37	-77,71%
Κουρούνια	179	37,43%	246	-69,51%	75	-58,10%
Λεπτόποδα	81	8,64%	88	-57,95%	37	-54,32%
Μελανιός	29	89,66%	55	-87,27%	7	-75,86%
Νέα Ποταμιά	120	1,67%	122	-47,54%	64	-46,67%
Νενητούρια	215	-25,12%	161	-67,08%	53	-75,35%
Παρπαριά	204	79,41%	366	-62,30%	138	-32,35%
Πιραμά	60	68,33%	101	-60,40%	40	-33,33%
Πισπιλούντα	112	-8,04%	103	-41,75%	60	-46,43%
Τρύπες	84	85,71%	156	-66,03%	53	-36,90%
Φυτά	105	-16,19%	88	-80,68%	17	-83,81%
Χάλανδρα	120	53,33%	184	-83,15%	31	-74,17%
Δημοτική Ενότητα Ιωνίας	4.739	-4,37%	4.532	-12,71%	3.956	-16,52%
Καλλιμασιά	1.104	-2,81%	1.073	2,52%	1.100	-0,36%
Βουνός	307	-2,61%	299	-39,80%	180	-41,37%
Έξω Διδύμα	71	7,04%	76	-47,37%	40	-43,66%
Θολοποτάμι	725	11,59%	809	-14,46%	692	-4,55%
Καταρράκτης	453	-6,18%	425	-4,00%	408	-9,93%
Κοινή	280	1,07%	283	-48,41%	146	-47,86%
Μέσα Διδύμα	280	-31,43%	192	-11,98%	169	-39,64%
Μυρμήγκι	86	3,49%	89	3,37%	92	6,98%
Νένητα	1.170	-11,28%	1.038	-10,98%	924	-21,03%
Παγίδα	128	7,81%	138	-6,52%	129	0,78%

Στρατηγικός Σχεδιασμός Δήμου Χίου

Δημοτική ή Τοπική Κοινότητα	Πληθυσμιακά Στοιχεία Δήμου Χίου					
	1991	Μεταβολή 1991 - 2001	2001	Μεταβολή 2001 - 2011	2011	Μεταβολή 1991 - 2011
Φλάτσια	135	-18,52%	110	-30,91%	76	-43,70%
Δημοτική Ενότητα Καμποχώρων	3.210	-1,74%	3.154	-8,15%	2.897	-9,75%
Χαλκειός	906	-4,30%	867	9,57%	950	4,86%
Άγιος Γεώργιος Συκούσης	817	-4,77%	778	-25,58%	579	-29,13%
Βαβύλοι	185	43,78%	266	-21,43%	209	12,97%
Βασιλεώνικο	407	-3,69%	392	-3,83%	377	-7,37%
Βερβεράτο	340	-33,82%	225	2,67%	231	-32,06%
Δαφνώνας	409	-0,24%	408	-5,64%	385	-5,87%
Ζυφιάς	146	49,32%	218	-23,85%	166	13,70%
Δημοτική Ενότητα Καρδαμύλων	3.133	-6,80%	2.920	-23,49%	2.234	-28,69%
Καρδάμυλα	2.226	-15,05%	1.891	-13,11%	1.643	-26,19%
Αμάδες	247	23,89%	306	-54,25%	140	-43,32%
Βίκι	189	-17,46%	156	-30,77%	108	-42,86%
Καμπιά	127	-7,87%	117	-57,26%	50	-60,63%
Πυτιός	284	38,38%	393	-34,61%	257	-9,51%
Σπαρτούντα	60	-5,00%	57	-36,84%	36	-40,00%
Δημοτική Ενότητα Μαστιχοχωριών	4.981	-4,76%	4.744	-22,60%	3.672	-26,28%
Πυργί	1.354	-3,69%	1.304	-36,20%	832	-38,55%
Αρμόλια	528	15,72%	611	-27,66%	442	-16,29%
Βέσσα	373	-32,71%	251	-54,98%	113	-69,71%
Ελάτα	321	-4,05%	308	-19,48%	248	-22,74%
Καλαμωτή	939	-8,95%	855	-17,43%	706	-24,81%
Λιθί	423	7,57%	455	-12,53%	398	-5,91%
Μεστά	485	16,49%	565	-22,65%	437	-9,90%
Ολύμποι	432	-28,47%	309	21,68%	376	-12,96%
Πατρικά	126	-31,75%	86	39,53%	120	-4,76%
Δημοτική Ενότητα Ομηρούπολης	7.477	-2,41%	7.297	3,15%	7.527	0,67%
Βροντάδος	4435	3,83%	4.605	15,79%	5.332	20,23%
Ανάβατος	39	-23,08%	30	-96,67%	1	-97,44%
Αυγώνυμα	110	-24,55%	83	-83,13%	14	-87,27%
Καρυές	741	4,05%	771	-12,32%	676	-8,77%
Λαγκάδα	1.186	-14,50%	1.014	-15,58%	856	-27,82%

Δημοτική ή Τοπική Κοινότητα	Πληθυσμιακά Στοιχεία Δήμου Χίου					
	1991	Μεταβολή 1991 - 2001	2001	Μεταβολή 2001 - 2011	2011	Μεταβολή 1991 - 2011
Σιδηρούντα	220	1,36%	223	-82,96%	38	-82,73%
Συκιάδα	746	-23,46%	571	6,83%	610	-18,23%
Σύνολο Δήμου Χίου	51.090	1,35%	51.780	-0,75%	51.390	0,59%

Π.2. Κτηνοτροφικές Μονάδες Δήμου Χίου

Πίνακας 29: Κτηνοτροφικές Μονάδες Δήμου Χίου

Δημοτική Ενότητα	Περιοχή	Δραστηριότητα	Διάθεση
ΚΑΡΔΑΜΥΛΩΝ	ΑΜΑΔΑ	ΕΓΚΑΤΑΣΤΑΣΗ ΣΤΑΥΛΙΣΜΟΥ ΑΙΓΟΠΡΟΒΑΤΩΝ	-
ΚΑΡΔΑΜΥΛΩΝ	ΣΠΑΡΤΟΥΝΤΑ	ΕΓΚΑΤΑΣΤΑΣΗ ΣΤΑΥΛΙΣΜΟΥ ΑΙΓΟΠΡΟΒΑΤΩΝ	-
ΚΑΡΔΑΜΥΛΩΝ	ΣΠΑΡΤΟΥΝΤΑ	ΕΓΚΑΤΑΣΤΑΣΗ ΣΤΑΥΛΙΣΜΟΥ ΑΙΓΟΠΡΟΒΑΤΩΝ	-
ΚΑΡΔΑΜΥΛΩΝ	ΣΠΑΡΤΟΥΝΤΟΣ	ΕΓΚΑΤΑΣΤΑΣΗ ΣΤΑΥΛΙΣΜΟΥ ΑΙΓΟΠΡΟΒΑΤΩΝ	-
ΚΑΡΔΑΜΥΛΩΝ	ΑΜΠΕΛΙΑ	ΕΓΚΑΤΑΣΤΑΣΗ ΣΤΑΥΛΙΣΜΟΥ ΑΙΓΟΠΡΟΒΑΤΩΝ	-
ΚΑΡΔΑΜΥΛΩΝ	ΑΜΠΕΛΙΑ	ΕΓΚΑΤΑΣΤΑΣΗ ΣΤΑΥΛΙΣΜΟΥ ΑΙΓΟΠΡΟΒΑΤΩΝ	-
ΚΑΡΔΑΜΥΛΩΝ	ΣΠΑΡΤΟΥΝΤΟΣ	ΕΓΚΑΤΑΣΤΑΣΗ ΣΤΑΥΛΙΣΜΟΥ ΑΙΓΟΠΡΟΒΑΤΩΝ	-
ΚΑΡΔΑΜΥΛΩΝ	ΠΙΤΥΟΥΝΤΟΣ	ΕΓΚΑΤΑΣΤΑΣΗ ΣΤΑΥΛΙΣΜΟΥ ΑΙΓΟΠΡΟΒΑΤΩΝ	-
ΟΜΗΡΟΥΠΟΛΗΣ	ΟΜΗΡΟΥΠΟΛΗΣ	ΕΓΚΑΤΑΣΤΑΣΕΙΣ ΣΤΑΥΛΙΣΜΟΥ ΑΙΓΟΠΡΟΒΑΤΩΝ ΚΑΙ ΒΟΟΕΙΔΩΝ	-
ΟΜΗΡΟΥΠΟΛΗΣ	ΟΜΗΡΟΥΠΟΛΗΣ	ΕΓΚΑΤΑΣΤΑΣΗ ΣΤΑΥΛΙΣΜΟΥ ΑΙΓΟΠΡΟΒΑΤΩΝ	-
ΚΑΜΠΟΧΩΡΩΝ	ΖΥΦΙΑΣ	ΕΓΚΑΤΑΣΤΑΣΕΙΣ ΣΤΑΥΛΙΣΜΟΥ ΑΙΓΟΠΡΟΒΑΤΩΝ ΚΑΙ ΒΟΟΕΙΔΩΝ	ΒΡΙΣΚΕΤΑΙ ΕΝΤΟΣ ΚΑΡΣΤΙΚΩΝ ΑΣΒΕΣΤΟΛΙΘΩΝ. ΠΙΘΑΝΗ ΡΥΠΑΝΣΗ ΥΠΟΓΕΙΟΥ ΝΕΡΟΥ
ΜΑΣΤΙΧΟΧΩΡΙΩΝ	ΒΕΣΣΑ	ΕΓΚΑΤΑΣΤΑΣΗ ΣΤΑΥΛΙΣΜΟΥ ΑΙΓΟΠΡΟΒΑΤΩΝ	ΕΓΚΑΤΑΣΤΑΣΗ ΣΤΑΥΛΙΣΜΟΥ ΑΙΓΟΠΡΟΒΑΤΩΝ
ΜΑΣΤΙΧΟΧΩΡΙΩΝ	ΕΛΑΤΑ	ΕΓΚΑΤΑΣΤΑΣΕΙΣ ΣΤΑΥΛΙΣΜΟΥ ΑΙΓΟΠΡΟΒΑΤΩΝ, ΒΟΟΕΙΔΩΝ ΚΑΙ ΧΟΙΡΩΝ	ΒΡΙΣΚΕΤΑΙ ΕΝΤΟΣ ΚΑΡΣΤΙΚΩΝ ΑΣΒΕΣΤΟΛΙΘΩΝ. ΠΙΘΑΝΗ ΡΥΠΑΝΣΗ ΥΠΟΓΕΙΟΥ ΝΕΡΟΥ
ΜΑΣΤΙΧΟΧΩΡΙΩΝ	ΚΑΛΥΒΑΤΑ	ΕΓΚΑΤΑΣΤΑΣΕΙΣ ΣΤΑΥΛΙΣΜΟΥ ΑΙΓΟΠΡΟΒΑΤΩΝ ΚΑΙ ΒΟΟΕΙΔΩΝ	-
ΜΑΣΤΙΧΟΧΩΡΙΩΝ	ΠΕΡΔΙΚΑΣ	ΚΤΗΝΟΤΡΟΦΙΚΗ ΕΓΚΑΤΑΣΤΑΣΗ	-
ΟΜΗΡΟΥΠΟΛΗΣ	ΠΕΥΚΩΝ	ΕΓΚΑΤΑΣΤΑΣΗ ΣΤΑΥΛΙΣΜΟΥ ΑΙΓΟΠΡΟΒΑΤΩΝ	-

Δημοτική Ενότητα	Περιοχή	Δραστηριότητα	Διάθεση
ΟΜΗΡΟΥΠΟΛΗΣ	ΚΕΦΑΛΟΒΟΥΝΙ	ΕΓΚΑΤΑΣΤΑΣΕΙΣ ΣΤΑΥΛΙΣΜΟΥ ΑΙΓΟΠΡΟΒΑΤΩΝ ΚΑΙ ΒΟΟΕΙΔΩΝ	-
ΚΑΡΔΑΜΥΛΩΝ	ΤΡΑΧΩΝΑΣ	ΒΙΟΛΟΓΙΚΗ ΚΤΗΝΟΤΡΟΦΙΚΗ ΜΟΝΑΔΑ	ΒΡΙΣΚΕΤΑΙ ΕΝΤΟΣ ΚΑΡΣΤΙΚΩΝ ΑΣΒΕΣΤΟΛΙΘΩΝ. ΠΙΘΑΝΗ ΡΥΠΑΝΣΗ ΥΠΟΓΕΙΟΥ ΝΕΡΟΥ
ΚΑΡΔΑΜΥΛΩΝ	ΚΟΙΛΑΝΗ	ΠΤΗΝΟΤΡΟΦΙΚΗ ΜΟΝΑΔΑ	-
ΚΑΡΔΑΜΥΛΩΝ	ΤΡΑΧΩΝΑΣ	ΕΓΚΑΤΑΣΤΑΣΗ ΣΤΑΥΛΙΣΜΟΥ ΑΙΓΟΠΡΟΒΑΤΩΝ	-
ΜΑΣΤΙΧΟΧΩΡΙΩΝ	ΛΙΘΙΟΥ	ΕΓΚΑΤΑΣΤΑΣΗ ΣΤΑΥΛΙΣΜΟΥ ΑΙΓΟΠΡΟΒΑΤΩΝ	-
ΙΩΝΙΑΣ	ΑΓΙΟΣ ΤΑΞΙΑΡΧΗΣ	ΕΓΚΑΤΑΣΤΑΣΗ ΣΤΑΥΛΙΣΜΟΥ ΒΟΟΕΙΔΩΝ	ΜΙΚΡΗ ΜΟΝΑΔΑ
ΙΩΝΙΑΣ	ΘΟΛΟΠΟΤΑΜΙ	ΕΓΚΑΤΑΣΤΑΣΗ ΣΤΑΥΛΙΣΜΟΥ ΑΙΓΟΠΡΟΒΑΤΩΝ	-
ΜΑΣΤΙΧΟΧΩΡΙΩΝ	ΚΕΦΑΛΙΑ	ΕΓΚΑΤΑΣΤΑΣΗ ΣΤΑΥΛΙΣΜΟΥ ΑΙΓΟΠΡΟΒΑΤΩΝ	-
ΚΑΡΔΑΜΥΛΩΝ	ΓΡΙΑ	ΕΓΚΑΤΑΣΤΑΣΕΙΣ ΣΤΑΥΛΙΣΜΟΥ ΑΙΓΟΠΡΟΒΑΤΩΝ ΚΑΙ ΒΟΟΕΙΔΩΝ	Ο ΑΠΟΚΑΤΕΣΤΗΜΕΝΟΣ Χ.Α.Δ.Α. ΒΡΙΣΚΟΤΑΝ ΕΝΤΟΣ ΚΑΡΣΤΙΚΟΠΟΙΗΜΕΝΩΝ ΑΣΒΕΣΤΟΛΙΘΩΝ. ΠΙΘΑΝΗ ΡΥΠΑΝΣΗ ΥΠΟΓΕΙΟΥ ΝΕΡΟΥ

Πηγή: Δ/ση Αγροτικής Ανάπτυξης

Π.3. Εξορυκτικές Δραστηριότητες Δήμου Χίου

Πίνακας 30: Εξορυκτικές Δραστηριότητες Δήμου Χίου

Δημοτική Ενότητα	Περιοχή	Δραστηριότητα	Υφιστάμενη Κατάσταση
ΟΜΗΡΟΥΠΟΛΗΣ	ΜΥΤΗ ΒΟΥΝΟΥ	ΛΑΤΟΜΕΙΟ ΑΔΡΑΝΩΝ	ΕΧΕΙ ΔΙΑΚΟΠΕΙ Η ΛΕΙΤΟΥΡΓΙΑ ΤΟΥ
ΚΑΡΔΑΜΥΛΩΝ	ΚΟΥΡΝΕΛΙ - ΦΥΤΑ	ΛΑΤΟΜΕΙΟ ΑΔΡΑΝΩΝ	ΛΕΙΤΟΥΡΓΕΙ ΠΡΟΣΩΡΙΝΑ (ΑΠΟΧΑΡΑΚΤΗΡΙΣΜΕΝΗ)
ΜΑΣΤΙΧΟΧΩΡΙΩΝ	ΤΑΥΡΟΣ	ΛΑΤΟΜΕΙΟ ΑΔΡΑΝΩΝ	ΛΕΙΤΟΥΡΓΕΙ
ΜΑΣΤΙΧΟΧΩΡΙΩΝ	ΤΑΥΡΟΣ	ΛΑΤΟΜΕΙΟ ΑΔΡΑΝΩΝ ΥΛΙΚΩΝ	ΕΧΕΙ ΔΙΑΚΟΠΕΙ Η ΛΕΙΤΟΥΡΓΙΑ ΤΟΥ
ΜΑΣΤΙΧΟΧΩΡΙΩΝ	ΤΑΥΡΟΣ	ΛΑΤΟΜΕΙΟ ΑΔΡΑΝΩΝ	ΕΧΕΙ ΔΙΑΚΟΠΕΙ Η ΛΕΙΤΟΥΡΓΙΑ ΤΟΥ
ΚΑΡΔΑΜΥΛΩΝ	ΠΙΤΥΟΥΝΤΟΣ	ΛΑΤΟΜΕΙΟ ΑΔΡΑΝΩΝ	ΕΧΕΙ ΔΙΑΚΟΠΕΙ Η ΛΕΙΤΟΥΡΓΙΑ ΤΟΥ
ΑΓΙΟΥ ΜΗΝΑ	ΘΥΜΙΑΝΑ	ΤΡΙΑ ΛΑΤΟΜΕΙΑ ΣΧΙΣΤΟΛΙΘΙΚΩΝ ΠΛΑΚΩΝ (ΘΥΜΙΑΝΟΥΣΙΚΗ ΠΕΤΡΑ)	ΛΕΙΤΟΥΡΓΕΙ
ΜΑΣΤΙΧΟΧΩΡΙΩΝ	ΜΑΥΡΟΣ ΓΚΡΕΜΟΣ ΜΕΣΤΑ	ΜΑΡΜΑΡΟΥ	ΛΕΙΤΟΥΡΓΕΙ
ΜΑΣΤΙΧΟΧΩΡΙΩΝ	ΜΕΣΤΑ	ΔΟΜΙΚΩΝ ΛΙΘΩΝ	ΛΕΙΤΟΥΡΓΕΙ
ΟΜΗΡΟΥΠΟΛΗΣ	ΛΑΓΚΑΔΑ	ΜΑΡΜΑΡΟΥ	

Πηγή: Δ/ση Ανάπτυξης Περιφερειακής Ενότητας Χίου

Π.4. Αποφάσεις Χαρακτηρισμών Παραδοσιακών Οικισμών Δήμου Χίου

Πίνακας 31: Πίνακας Αποφάσεων Χαρακτηρισμών Παραδοσιακών Οικισμών Δήμου Χίου

<u>ΠΑΡΑΔΟΣΙΑΚΟΙ ΟΙΚΙΣΜΟΙ & ΠΕΡΙΟΧΕΣ ΠΟΥ ΧΡΗΣΟΥΝ ΠΡΟΣΤΑΣΙΑΣ</u>		<u>ΔΙΑΤΑΞΕΙΣ ΓΙΑ ΤΗΝ ΠΡΟΣΤΑΣΙΑ ΤΩΝ ΠΑΡΑΔΟΣΙΑΚΩΝ ΟΙΚΙΣΜΩΝ ΓΙΑ ΤΟΥΣ ΟΡΙΟΘΕΤΗΜΕΝΟΥΣ ΟΙΚΙΣΜΟΥΣ ΕΩΣ 2.000 ΚΑΤΟΙΚΩΝ ΙΣΧΥΕΙ ΤΟ Π.Δ. ΦΕΚ 181/Δ/85 ΜΕ ΕΞΑΙΡΕΣΗ ΑΥΤΟΥΣ ΠΟΥ ΥΠΑΓΟΝΤΑΙ ΣΕ ΕΙΔΙΚΕΣ ΔΙΑΤΑΞΕΙΣ</u>			<u>ΔΙΑΤΑΞΕΙΣ ΕΚΤΟΣ ΣΧΕΔΙΟΥ ΔΟΜΗΣΗΣ ΓΕΝΙΚΑ ΣΤΗΝ ΕΚΤΟΣ ΣΧΕΔΙΟΥ ΔΟΜΗΣΗ ΙΣΧΥΕΙ ΤΟ Π.Δ. 270/Δ/85 ΜΕ ΕΞΑΙΡΕΣΗ ΤΙΣ ΠΕΡΙΟΧΕΣ ΠΟΥ ΥΠΑΓΟΝΤΑΙ ΣΕ ΕΙΔΙΚΕΣ ΔΙΑΤΑΞΕΙΣ</u>		<u>ΛΟΙΠΕΣ ΔΙΑΤΑΞΕΙΣ</u>	<u>ΠΑΡΑΤΗΡΗΣΕΙΣ</u>
α.α Νήσου	Περιφερειακή Ενότητα / Περιοχή	ΠΡΟΕΔΡΙΚΑ ΔΙΑΤΑΓΜΑΤΑ	ΥΠΟΥΡΓΙΚΕΣ ΑΠΟΦΑΣΕΙΣ	ΑΠΟΦΑΣΕΙΣ ΝΟΜΑΡΧΗ (ΟΡΙΟΘΕΤΗΣΕΙΣ)	ΠΡΟΕΔΡΙΚΑ ΔΙΑΤΑΓΜΑΤΑ	ΥΠΟΥΡΓΙΚΕΣ ΑΠΟΦΑΣΕΙΣ	ΛΟΙΠΕΣ ΔΙΑΤΑΞΕΙΣ	ΠΑΡΑΤΗΡΗΣΕΙΣ
	Π.Ε. Χίου				ΦΕΚ 52/Δ/2003 (ΖΟΕ Δ. Αμανής & Ομηρούπολης) ΦΕΚ 130/Δ/2003 (ΖΟΕ Δ. Μαστιχοχωρίων & Ιωνίας)			
1/47	Άγιον Γάλα	ΦΕΚ 594/Δ/78 (χαρακτηρισμός)		Αρ. 2310/87 (ΦΕΚ 755/Δ/87)				
2/48	Άγιος Γεώργιος Συκούσης	ΦΕΚ 594/Δ/78 (χαρακτηρισμός)		Αρ. Οικ. 4327/87 (ΦΕΚ 1119/Δ/87) Αρ. 4943 Π.Ε./90 (ΦΕΚ 760/Δ/91) τροπ/ση				
3/48	Ανάβατος	ΦΕΚ 594/Δ/78 (χαρακτηρισμός)	ΦΕΚ 35/Β/62 (ΥΠ.ΠΟ)	5086 Π.Ε./88 (ΦΕΚ 310/Δ/88)			ΥΠΠΟ	

ΠΑΡΑΔΟΣΙΑΚΟΙ ΟΙΚΙΣΜΟΙ & ΠΕΡΙΟΧΕΣ ΠΟΥ ΧΡΗΣΟΥΝ ΠΡΟΣΤΑΣΙΑΣ		ΔΙΑΤΑΞΕΙΣ ΓΙΑ ΤΗΝ ΠΡΟΣΤΑΣΙΑ ΤΩΝ ΠΑΡΑΔΟΣΙΑΚΩΝ ΟΙΚΙΣΜΩΝ ΓΙΑ ΤΟΥΣ ΟΡΙΟΘΕΤΗΜΕΝΟΥΣ ΟΙΚΙΣΜΟΥΣ ΕΩΣ 2.000 ΚΑΤΟΙΚΩΝ ΙΣΧΥΕΙ ΤΟ Π.Δ. ΦΕΚ 181/Δ/85 ΜΕ ΕΞΑΙΡΕΣΗ ΑΥΤΟΥΣ ΠΟΥ ΥΠΑΓΟΝΤΑΙ ΣΕ ΕΙΔΙΚΕΣ ΔΙΑΤΑΞΕΙΣ			ΔΙΑΤΑΞΕΙΣ ΕΚΤΟΣ ΣΧΕΔΙΟΥ ΔΟΜΗΣΗΣ ΓΕΝΙΚΑ ΣΤΗΝ ΕΚΤΟΣ ΣΧΕΔΙΟΥ ΔΟΜΗΣΗ ΙΣΧΥΕΙ ΤΟ Π.Δ. 270/Δ/85 ΜΕ ΕΞΑΙΡΕΣΗ ΤΙΣ ΠΕΡΙΟΧΕΣ ΠΟΥ ΥΠΑΓΟΝΤΑΙ ΣΕ ΕΙΔΙΚΕΣ ΔΙΑΤΑΞΕΙΣ		ΛΟΙΠΕΣ ΔΙΑΤΑΞΕΙΣ	ΠΑΡΑΤΗΡΗΣΕΙΣ
α.α Νήσου	Περιφερειακή Ενότητα / Περιοχή	ΠΡΟΕΔΡΙΚΑ ΔΙΑΤΑΓΜΑΤΑ	ΥΠΟΥΡΓΙΚΕΣ ΑΠΟΦΑΣΕΙΣ	ΑΠΟΦΑΣΕΙΣ ΝΟΜΑΡΧΗ (ΟΡΙΟΘΕΤΗΣΕΙΣ)	ΠΡΟΕΔΡΙΚΑ ΔΙΑΤΑΓΜΑΤΑ	ΥΠΟΥΡΓΙΚΕΣ ΑΠΟΦΑΣΕΙΣ	ΛΟΙΠΕΣ ΔΙΑΤΑΞΕΙΣ	ΠΑΡΑΤΗΡΗΣΕΙΣ
4/50	Βέσσα	ΦΕΚ 594/Δ/78 (χαρακτηρισμός)	ΦΕΚ 773/Β/85 (ΥΠ.ΠΟ)	5083 Π.Ε./88 (ΦΕΚ 310/Δ/88)			ΥΠΠΟ	
5/51	Διευχά	ΦΕΚ 594/Δ/78 (χαρακτηρισμός)		5080 Π.Ε./88 (ΦΕΚ 310/Δ/88) Αρ. 305/11.5.89 (τροπ/ση)				
6/52	Καμπιά	ΦΕΚ 594/Δ/78 (χαρακτηρισμός)	ΦΕΚ 705/Β/90 (ΥΠ.ΠΟ)	Αρ. 4281/87 (ΦΕΚ 1125/Δ/87)			ΥΠΠΟ	
7/53	Μεστά	ΦΕΚ 594/Δ/78 (χαρακτηρισμός)	ΦΕΚ 37/Β/46 ΦΕΚ 644/Β/65 (ΥΠ.ΠΟ)	Αρ. 4225/87 (ΦΕΚ 1123/Δ/87)			ΥΠΠΟ	
8/54	Ολύμποι	ΦΕΚ 594/Δ/78 (χαρακτηρισμός)	ΦΕΚ 733/Β/85 (ΥΠ.ΠΟ)	Αρ. 4324/87 (ΦΕΚ 1119/Δ/87)			ΥΠΠΟ	
9/55	Πατρικά	ΦΕΚ 594/Δ/78 (χαρακτηρισμός)						
10/56	Πυργί	ΦΕΚ 594/Δ/78 (χαρακτηρισμός)	ΦΕΚ 35/Β/62 ΦΕΚ 644/Β/65 (ΥΠ.ΠΟ)	Αρ. 4325οικ/87 (ΦΕΚ 1123/Δ/87)			ΥΠΠΟ	
11/57	Σιδηρούντα	ΦΕΚ 594/Δ/78 (χαρακτηρισμός)		Αρ. 5080 Π.Ε./88 (ΦΕΚ 310/Δ/88)				

<u>ΠΑΡΑΔΟΣΙΑΚΟΙ ΟΙΚΙΣΜΟΙ & ΠΕΡΙΟΧΕΣ ΠΟΥ ΧΡΗΣΟΥΝ ΠΡΟΣΤΑΣΙΑΣ</u>		<u>ΔΙΑΤΑΞΕΙΣ ΓΙΑ ΤΗΝ ΠΡΟΣΤΑΣΙΑ ΤΩΝ ΠΑΡΑΔΟΣΙΑΚΩΝ ΟΙΚΙΣΜΩΝ ΓΙΑ ΤΟΥΣ ΟΡΙΟΘΕΤΗΜΕΝΟΥΣ ΟΙΚΙΣΜΟΥΣ ΕΩΣ 2.000 ΚΑΤΟΙΚΩΝ ΙΣΧΥΕΙ ΤΟ Π.Δ. ΦΕΚ 181/Δ/85 ΜΕ ΕΞΑΙΡΕΣΗ ΑΥΤΟΥΣ ΠΟΥ ΥΠΑΓΟΝΤΑΙ ΣΕ ΕΙΔΙΚΕΣ ΔΙΑΤΑΞΕΙΣ</u>			<u>ΔΙΑΤΑΞΕΙΣ ΕΚΤΟΣ ΣΧΕΔΙΟΥ ΔΟΜΗΣΗΣ ΓΕΝΙΚΑ ΣΤΗΝ ΕΚΤΟΣ ΣΧΕΔΙΟΥ ΔΟΜΗΣΗ ΙΣΧΥΕΙ ΤΟ Π.Δ. 270/Δ/85 ΜΕ ΕΞΑΙΡΕΣΗ ΤΙΣ ΠΕΡΙΟΧΕΣ ΠΟΥ ΥΠΑΓΟΝΤΑΙ ΣΕ ΕΙΔΙΚΕΣ ΔΙΑΤΑΞΕΙΣ</u>		<u>ΛΟΙΠΕΣ ΔΙΑΤΑΞΕΙΣ</u>	<u>ΠΑΡΑΤΗΡΗΣΕΙΣ</u>
α.α Νήσου	Περιφερειακή Ενότητα / Περιοχή	ΠΡΟΕΔΡΙΚΑ ΔΙΑΤΑΓΜΑΤΑ	ΥΠΟΥΡΓΙΚΕΣ ΑΠΟΦΑΣΕΙΣ	ΑΠΟΦΑΣΕΙΣ ΝΟΜΑΡΧΗ (ΟΡΙΟΘΕΤΗΣΕΙΣ)	ΠΡΟΕΔΡΙΚΑ ΔΙΑΤΑΓΜΑΤΑ	ΥΠΟΥΡΓΙΚΕΣ ΑΠΟΦΑΣΕΙΣ	ΛΟΙΠΕΣ ΔΙΑΤΑΞΕΙΣ	ΠΑΡΑΤΗΡΗΣΕΙΣ
12/58	Αρμόλια	ΦΕΚ 198/Δ/88 (χαρακτηρισμός)		Αρ. 5084 Π.Ε./88 (ΦΕΚ 310/Δ/88 Αρ. 2600/30.11.92 (τροπ/ση)				
13/59	Αυγώνυμα	ΦΕΚ 198/Δ/88 (χαρακτηρισμός)		Αρ. 5086 Π.Ε./88 (ΦΕΚ 310/Δ/88 Αρ. 3061/31.10.94 (τροπ/ση)				
14/60	Βουνό	ΦΕΚ 198/Δ/88 (χαρακτηρισμός)		Αρ. 5079 Π.Ε./88 (ΦΕΚ 310/Δ/88 Αρ. 2852/14.10.94 (τροπ/ση)				
15/61	Ελάτα	ΦΕΚ 198/Δ/88 (χαρακτηρισμός)		Αρ. 5077 Π.Ε./88 (ΦΕΚ 310/Δ/88)				
16/62	Έξω-Διδύμα	ΦΕΚ 198/Δ/88 (χαρακτηρισμός)		Αρ. 2315οικ/87 (ΦΕΚ 740/Δ/87)				
17/63	Κέραμος	ΦΕΚ 198/Δ/88 (χαρακτηρισμός)						
18/64	Κατάβαση	ΦΕΚ 198/Δ/88 (χαρακτηρισμός)		Αρ. 5080 Π.Ε./88 (ΦΕΚ 310/Δ/88)				

<u>ΠΑΡΑΔΟΣΙΑΚΟΙ ΟΙΚΙΣΜΟΙ & ΠΕΡΙΟΧΕΣ ΠΟΥ ΧΡΗΣΟΥΝ ΠΡΟΣΤΑΣΙΑΣ</u>		<u>ΔΙΑΤΑΞΕΙΣ ΓΙΑ ΤΗΝ ΠΡΟΣΤΑΣΙΑ ΤΩΝ ΠΑΡΑΔΟΣΙΑΚΩΝ ΟΙΚΙΣΜΩΝ ΓΙΑ ΤΟΥΣ ΟΡΙΟΘΕΤΗΜΕΝΟΥΣ ΟΙΚΙΣΜΟΥΣ ΕΩΣ 2.000 ΚΑΤΟΙΚΩΝ ΙΣΧΥΕΙ ΤΟ Π.Δ. ΦΕΚ 181/Δ/85 ΜΕ ΕΞΑΙΡΕΣΗ ΑΥΤΟΥΣ ΠΟΥ ΥΠΑΓΟΝΤΑΙ ΣΕ ΕΙΔΙΚΕΣ ΔΙΑΤΑΞΕΙΣ</u>			<u>ΔΙΑΤΑΞΕΙΣ ΕΚΤΟΣ ΣΧΕΔΙΟΥ ΔΟΜΗΣΗΣ ΓΕΝΙΚΑ ΣΤΗΝ ΕΚΤΟΣ ΣΧΕΔΙΟΥ ΔΟΜΗΣΗ ΙΣΧΥΕΙ ΤΟ Π.Δ. 270/Δ/85 ΜΕ ΕΞΑΙΡΕΣΗ ΤΙΣ ΠΕΡΙΟΧΕΣ ΠΟΥ ΥΠΑΓΟΝΤΑΙ ΣΕ ΕΙΔΙΚΕΣ ΔΙΑΤΑΞΕΙΣ</u>		<u>ΛΟΙΠΕΣ ΔΙΑΤΑΞΕΙΣ</u>	<u>ΠΑΡΑΤΗΡΗΣΕΙΣ</u>
α.α Νήσου	Περιφερειακή Ενότητα / Περιοχή	ΠΡΟΕΔΡΙΚΑ ΔΙΑΤΑΓΜΑΤΑ	ΥΠΟΥΡΓΙΚΕΣ ΑΠΟΦΑΣΕΙΣ	ΑΠΟΦΑΣΕΙΣ ΝΟΜΑΡΧΗ (ΟΡΙΟΘΕΤΗΣΕΙΣ)	ΠΡΟΕΔΡΙΚΑ ΔΙΑΤΑΓΜΑΤΑ	ΥΠΟΥΡΓΙΚΕΣ ΑΠΟΦΑΣΕΙΣ	ΛΟΙΠΕΣ ΔΙΑΤΑΞΕΙΣ	ΠΑΡΑΤΗΡΗΣΕΙΣ
19/65	Λιθί	ΦΕΚ 198/Δ/88 (χαρακτηρισμός)		Αρ. 1339 Π.Ε./87 (ΦΕΚ 739/Δ/87 Αρ. 303/89 (τροπ/ση)				
20/66	Παρπαριά	ΦΕΚ 198/Δ/88 (χαρακτηρισμός)		Αρ. οικ. 2319/87 (ΦΕΚ 756/Δ/87				
21/67	Πιραμά	ΦΕΚ 198/Δ/88 (χαρακτηρισμός)		Αρ. οικ. 2318/87 (ΦΕΚ 741/Δ/87				
22/68	Τρύπες	ΦΕΚ 198/Δ/88 (χαρακτηρισμός)		Αρ. 2320/87 (ΦΕΚ 755/Δ/87				
23/69	Χαλκειός	ΦΕΚ 198/Δ/88 (χαρακτηρισμός)		Αρ. 5082 Π.Ε./88 (ΦΕΚ 310Δ/88 Αρ. 2853/14.10.94 (τροπ/ση)				
24/70	Ζυφιάς	ΦΕΚ 198/Δ/88 (χαρακτηρισμός)		Αρ. 5081 Π.Ε./88 (ΦΕΚ 310/Δ/88				
25/71	Καλαμωτή (μεσαιων. Τμήμα)	ΦΕΚ 198/Δ/88 (χαρακτηρισμός)						
26/72	Βολισσός	ΦΕΚ 198/Δ/88 (χαρακτηρισμός)					ΥΠΠΟ	

<u>ΠΑΡΑΔΟΣΙΑΚΟΙ ΟΙΚΙΣΜΟΙ & ΠΕΡΙΟΧΕΣ ΠΟΥ ΧΡΗΣΟΥΝ ΠΡΟΣΤΑΣΙΑΣ</u>		<u>ΔΙΑΤΑΞΕΙΣ ΓΙΑ ΤΗΝ ΠΡΟΣΤΑΣΙΑ ΤΩΝ ΠΑΡΑΔΟΣΙΑΚΩΝ ΟΙΚΙΣΜΩΝ ΓΙΑ ΤΟΥΣ ΟΡΙΟΘΕΤΗΜΕΝΟΥΣ ΟΙΚΙΣΜΟΥΣ ΕΩΣ 2.000 ΚΑΤΟΙΚΩΝ ΙΣΧΥΕΙ ΤΟ Π.Δ. ΦΕΚ 181/Δ/85 ΜΕ ΕΞΑΙΡΕΣΗ ΑΥΤΟΥΣ ΠΟΥ ΥΠΑΓΟΝΤΑΙ ΣΕ ΕΙΔΙΚΕΣ ΔΙΑΤΑΞΕΙΣ</u>			<u>ΔΙΑΤΑΞΕΙΣ ΕΚΤΟΣ ΣΧΕΔΙΟΥ ΔΟΜΗΣΗΣ ΓΕΝΙΚΑ ΣΤΗΝ ΕΚΤΟΣ ΣΧΕΔΙΟΥ ΔΟΜΗΣΗ ΙΣΧΥΕΙ ΤΟ Π.Δ. 270/Δ/85 ΜΕ ΕΞΑΙΡΕΣΗ ΤΙΣ ΠΕΡΙΟΧΕΣ ΠΟΥ ΥΠΑΓΟΝΤΑΙ ΣΕ ΕΙΔΙΚΕΣ ΔΙΑΤΑΞΕΙΣ</u>		<u>ΛΟΙΠΕΣ ΔΙΑΤΑΞΕΙΣ</u>	<u>ΠΑΡΑΤΗΡΗΣΕΙΣ</u>
α.α Νήσου	Περιφερειακή Ενότητα / Περιοχή	ΠΡΟΕΔΡΙΚΑ ΔΙΑΤΑΓΜΑΤΑ	ΥΠΟΥΡΓΙΚΕΣ ΑΠΟΦΑΣΕΙΣ	ΑΠΟΦΑΣΕΙΣ ΝΟΜΑΡΧΗ (ΟΡΙΟΘΕΤΗΣΕΙΣ)	ΠΡΟΕΔΡΙΚΑ ΔΙΑΤΑΓΜΑΤΑ	ΥΠΟΥΡΓΙΚΕΣ ΑΠΟΦΑΣΕΙΣ	ΛΟΙΠΕΣ ΔΙΑΤΑΞΕΙΣ	ΠΑΡΑΤΗΡΗΣΕΙΣ
27/73	Κάμπος	ΦΕΚ 33/Δ/92 (χαρακτηρισμός)					ΥΠΠΟ	
/6	Νησίδα Άγιος Παντελεήμων					ΦΕΚ		ΙΔΙΑΙΤΕΡΟΥ

Π.5. Αεροδρόμια-Ελικοδρόμια Χίου

Πίνακας 32: Πίνακας Αεροδρομίων-Ελικοδρομίων Χίου

ΑΕΡΟΔΡΟΜΙΑ		ΣΥΝΤΕΤΑΓΜΕΝΕΣ	
		ΠΛΑΤΟΣ	ΜΗΚΟΣ
1	Αεροδρόμιο Χίου	382140	260835
2	Αεροδρόμιο Ολύμπων	381358	255620
ΕΛΙΚΟΔΡΟΜΙΑ		ΣΥΝΤΕΤΑΓΜΕΝΕΣ	
		ΠΛΑΤΟΣ	ΜΗΚΟΣ
1	Ελικοδρόμιο Χίου	382140	260835
2	Ελικοδρόμιο Ολύμπων	381358	255620
3	Ελικοδρόμιο Πρόβατά	382230	260259
4	Ελικοδρόμιο Πυργίου	381250	255909
5	Ελικοδρόμιο Αρμολίων	381502	260120
6	Ελικοδρόμιο Μάρμαρο	383225	260630
7	Ελικοδρόμιο Βολισσού	382840	255520
8	Ελικοδρόμιο Οινουσσών	383135	261440
9	Ελικοδρόμιο Ψαρών	383250	253420
10	Ελικοδρόμιο Μελανειός	383324	255059

Π.6. Δομές Υγείας Π.Ε. Χίου

Πίνακας 33: Δομές Υγείας Π.Ε. Χίου

A/A	ΔΟΜΗ	ΔΙΕΥΘΥΝΣΗ	ΤΥΠΟΣ ΔΟΜΗΣ
ΧΙΟΣ			
1	Γ.Ν. ΧΙΟΥ "ΣΚΥΛΙΤΣΕΙΟ"	ΕΛΕΝΑΣ ΒΕΝΙΖΕΛΟΥ 2, ΧΙΟΣ	ΓΕΝΙΚΟ ΝΟΣΟΚΟΜΕΙΟ
2	ΝΟΜΑΡΧΙΑΚΗ ΜΟΝΑΔΑ ΥΓΕΙΑΣ ΙΚΑ ΧΙΟΥ	ΑΓ. ΕΙΡΗΝΗΣ & ΛΕΣΑΙΝΗΣ, ΧΙΟΣ	Ν.Μ.Υ. - ΙΚΑ
3	Κ.Ε.Κ.Υ.Κ.Α.ΜΕ.Α. ΧΙΟΥ	ΣΤΑΜΑΤΙΟΥ ΤΣΙΜΠΗ 8, ΧΙΟΣ	Ο.Κ.Φ. ΑμΕΑ
4	Π.Π.Ι. ΒΟΛΙΣΣΟΥ	ΒΟΛΙΣΣΟΣ, ΧΙΟΣ	ΠΟΛΥΔΥΝΑΜΟ Π.Ι.
5	Π.Ι. ΑΓΙΟΥ ΜΗΝΑ	ΘΥΜΙΑΝΑ, ΧΙΟΣ	ΤΥΠΙΚΟ Π.Ι.
6	Π.Ι. ΚΟΥΡΟΥΝΙΩΝ	ΚΟΥΡΟΥΝΙΑ, ΧΙΟΣ	ΤΥΠΙΚΟ Π.Ι.
7	Π.Ι. ΠΑΡΠΑΡΙΑΣ	ΠΑΡΠΑΡΙΑ, ΧΙΟΣ	ΤΥΠΙΚΟ Π.Ι.
8	Π.Ι. ΚΑΛΙΜΑΣΙΑΣ	ΚΑΛΙΜΑΣΙΑ, ΧΙΟΣ	ΤΥΠΙΚΟ Π.Ι.
9	Π.Ι. ΝΕΝΗΤΩΝ	ΝΕΝΗΤΑ ΙΩΝΙΑΣ, ΧΙΟΣ	ΤΥΠΙΚΟ Π.Ι.
10	Π.Ι. ΚΑΜΠΟΧΩΡΩΝ	ΧΑΛΚΕΙΟΣ, ΧΙΟΣ	ΤΥΠΙΚΟ Π.Ι.
11	Π.Ι. ΚΑΜΠΙΩΝ	ΚΑΜΠΙΑ, ΧΙΟΣ	ΤΥΠΙΚΟ Π.Ι.
12	Π.Ι. ΚΑΡΔΑΜΥΛΩΝ	ΚΑΡΔΑΜΥΛΑ, ΧΙΟΣ	ΤΥΠΙΚΟ Π.Ι.
13	Π.Ι. ΚΑΛΑΜΩΤΗΣ	ΚΑΛΑΜΩΤΗ, ΧΙΟΣ	ΤΥΠΙΚΟ Π.Ι.
14	Ε.Π.Ι. ΚΡΑΤΙΚΟΥ ΑΕΡΟΛΙΜΕΝΑ ΧΙΟΥ	ΑΕΡΟΔΡΟΜΙΟ, ΧΙΟΣ	ΕΙΔΙΚΟ - ΑΕΡΟΔΡΟΜΙΩΝ Π.Ι.
15	Π.Ι. ΦΥΛΑΚΩΝ	ΦΥΛΑΚΕΣ, ΧΙΟΣ	ΕΙΔΙΚΟ - ΦΥΛΑΚΩΝ Π.Ι.

Στρατηγικός Σχεδιασμός Δήμου Χίου

A/A	ΔΟΜΗ	ΔΙΕΥΘΥΝΣΗ	ΤΥΠΟΣ ΔΟΜΗΣ
16	Κ.Υ. ΠΥΡΓΙΟΥ	ΠΥΡΓΙ, ΧΙΟΣ	ΚΕΝΤΡΟ ΥΓΕΙΑΣ - ΑΠΛΟΥ ΤΥΠΟΥ
ΟΙΝΟΥΣΣΕΣ			
1	Π.Π.Ι. ΟΙΝΟΥΣΩΝ	ΟΙΝΟΥΣΣΕΣ	ΠΟΛΥΔΥΝΑΜΟ Π.Ι.
ΨΑΡΑ			
1	Π.Π.Ι. ΨΑΡΩΝ	ΨΑΡΑ	ΠΟΛΥΔΥΝΑΜΟ Π.Ι.

Πηγή: Ιστοσελίδα 2^{ης} ΔΥ.ΠΕ.

Πίνακας 34: Μονάδες Ψυχικής Υγείας Π.Ε. Χίου

A/A	ΦΟΡΕΑΣ	ΤΙΤΛΟΣ ΜΟΝΑΔΑΣ ΨΥΧΙΚΗΣ ΥΓΕΙΑΣ	ΟΜΑΔΑ ΣΤΟΧΟΣ	ΤΥΠΟΣ ΜΟΝΑΔΑΣ ΨΥΧΙΚΗΣ ΥΓΕΙΑΣ	ΠΡΩΗΝ ΝΟΜΟΣ
1	9 ΟΤΑ, Νομαρχιακή Αυτοδιοίκηση Χίου, Π.Ε.ΨΑ.Ε.Ε.	Κοι.Σ.Π.Ε. ΩΡΙΩΝ Το.Ψ.Υ. Χίου "Ωρίων"	άτομα με ψυχοκοινωνικά προβλήματα που βρίσκονται στο στάδιο της επαγγελματικής επανένταξης	Κοι.Σ.Π.Ε.	ΧΙΟΥ
2	ΑΜΚΕ "ΚΕΝΤΡΟ ΠΑΙΔΙΟΥ ΚΑΙ ΕΦΗΒΟΥ"	Κινητή Μονάδα Χίου	ενήλικες με διαταραχές συμπεριφοράς παιδιά και έφηβοι με ψυχικές διαταραχές και σοβαρά ψυχοκοινωνικά προβλήματα παιδιά και έφηβοι με διαταραχές συμπεριφοράς ενήλικες με ψυχικές διαταραχές και σοβαρά ψυχοκοινωνικά προβλήματα	Κινητή Μονάδα	ΧΙΟΥ
3	ΑΠΟΣΤΟΛΗ	Κέντρο Ημέρας Χίου	ευάλωτες κοινωνικές ομάδες πληθυσμού με εμφάνιση ψυχικής διαταραχής άτομα που πάσχουν από οργανικά ψυχοσύνδρομα ενήλικες με διαταραχές συμπεριφοράς άτομα με καρκίνο και σύνοδες ψυχικές διαταραχές ενήλικες με ψυχικές διαταραχές και σοβαρά ψυχοκοινωνικά προβλήματα	Κέντρο Ημέρας Χίου	ΧΙΟΥ
5	Γενικό Νοσοκομείο Χίου ΣΚΥΛΙΤΣΕΙΟ	Ψυχιατρικό Τμήμα (Εξωτερικά ιατρεία μόνο)	ενήλικες με ψυχικές διαταραχές και σοβαρά ψυχοκοινωνικά προβλήματα	Ψυχιατρικό Τμήμα	ΧΙΟΥ
6	Γενικό Νοσοκομείο Χίου ΣΚΥΛΙΤΣΕΙΟ	Προστατευμένο Διαμέρισμα	ενήλικες με ψυχικές διαταραχές και σοβαρά ψυχοκοινωνικά προβλήματα	Προστατευμένο Διαμέρισμα	ΧΙΟΥ
7	Γενικό Νοσοκομείο Χίου ΣΚΥΛΙΤΣΕΙΟ	Ξενώνας "Οίκος Αγάπης"	ενήλικες με ψυχικές διαταραχές και σοβαρά ψυχοκοινωνικά προβλήματα	Ξενώνας	ΧΙΟΥ

Πηγή: Πρόγραμμα Ψυχαργώς

Π.7. Ερωτηματολόγια

Εξωτερικό Περιβάλλον

ΕΠΙΧΕΙΡΗΣΙΑΚΟ ΠΡΟΓΡΑΜΜΑ ΔΗΜΟΥ ΧΙΟΥ

ΕΡΩΤΗΜΑΤΟΛΟΓΙΟ

ΓΙΑ ΔΗΜΟΣΙΑ ΔΙΑΒΟΥΛΕΥΣΗ

Στοιχεία ερωτηθέντος:

1. Φορέας

1.1 Επωνυμία Φορέα:.....

1.2 Εκπρόσωπος Φορέα:.....

2. Δημότης

2.1 ΦΥΛΟ *άνδρας γυναίκα*

2.2. ΗΛΙΚΙΑ ετών

2.3 ΔΗΜΟΤΙΚΗ Ή ΤΟΠΙΚΗ ΚΟΙΝΟΤΗΤΑ ΚΑΤΟΙΚΙΑΣ:

Ερωτήσεις:

1. Ποια νομίζετε ότι είναι τα σημαντικότερα προβλήματα της περιοχής σας;

1^ο _____

2^ο _____

3^ο _____

4^ο _____

5^ο _____

6^ο _____

7^ο _____

2. Ποια θεωρείτε ότι είναι τα σημαντικότερα προβλήματα στη λειτουργία των υπηρεσιών του Δήμου

1° _____

2° _____

3° _____

4° _____

5° _____

6° _____

7° _____

3. Οι νέες υπηρεσίες του Δήμου μπορούν να καλύψουν τις ανάγκες όλων των κοινοτήτων

ΝΑΙ	ΟΧΙ	ΔΕΝ ΕΧΩ ΑΠΟΨΗ

4. Ποιες ανάγκες ή προβλήματα κρίνετε ότι υπάρχουν στην περιοχή του Δήμου

- α. στον τομέα του περιβάλλοντος και της ποιότητας ζωής (π.χ. χώροι πρασίνου, καθαριότητα, στάθμευση, διαχείριση απορριμμάτων, ύδρευση, αποχέτευση, αστική ανάπτυξη, πολεοδομία, υποδομές και τεχνικά έργα κλπ)

1° _____

2° _____

3° _____

4° _____

5° _____

6° _____

7° _____

β. στον τομέα της Κοινωνικής Πολιτικής, της Υγείας, της Παιδείας, του Πολιτισμού και του Αθλητισμού (π.χ. βελτίωση υπηρεσιών, ανάπτυξη νέων υπηρεσιών, έλλειψη σχετικών υποδομών κλπ)

1° _____

2° _____

3° _____

4° _____

5° _____

6° _____

7° _____

8° _____

9° _____

10° _____

γ. στον τομέα της τοπικής οικονομίας και της απασχόλησης (π.χ. βελτίωση υπηρεσιών, ανάπτυξη νέων υπηρεσιών, ενίσχυση τοπικών προϊόντων, ενίσχυση τοπικής επιχειρηματικότητας κλπ)

1° _____

2° _____

3° _____

4° _____

5° _____

6° _____

7° _____

8° _____

9° _____

10° _____

δ. στον τομέα της βελτίωσης των παρεχομένων υπηρεσιών του Δήμου

1° _____

2° _____

3° _____

4° _____

5° _____

6° _____

7° _____

8° _____

9° _____

10° _____

5. Ποια στοιχεία – χαρακτηριστικά, θεωρείτε σαν συγκριτικά πλεονεκτήματα της περιοχής σας και τα οποία μπορούν να αναδειχθούν υπέρ της γενικότερης ανάπτυξης της περιοχής.

1° _____

2° _____

3° _____

4° _____

5° _____

6° _____

7° _____

6. Καταγράψτε, κατά σειρά προτεραιότητας, τα 5 σπουδαιότερα έργα / παρεμβάσεις που θεωρείτε ότι πρέπει να εκτελέσει ο Δήμος στην περίοδο 2014-2019

1° _____

2° _____

3° _____

4° _____

5° _____

7. Στη δύσκολη οικονομική συγκυρία και στις κοινωνικές επιπτώσεις που αυτή δημιουργεί, τι μέτρα ή δράσεις απαιτείται, κατά τη γνώμη σας, να αναλάβει ο Δήμος για την κοινωνική συνοχή και στήριξη

1° _____

2° _____

3° _____

4° _____

8. Δεδομένης της οικονομικής κατάστασης του Δήμου αλλά και των δυνατοτήτων υποστήριξης από το Κράτος, ιεραρχήστε με βάση τη σημασία τους τις παρακάτω επιλογές που εκτιμάτε ότι μπορεί να υιοθετήσει ο Δήμος προκειμένου να βελτιωθούν τα οικονομικά του:

	Εντατικοποίηση των ενεργειών είσπραξης δημοτικών τελών
	Αξιοποίηση δημοτικής περιουσίας
	Ανάπτυξη συνεργασιών με ιδιωτικό τομέα
	Ανάπτυξη επιχειρηματικής δραστηριότητας του Δήμου
	Εντατικοποίηση της διεκδίκησης πόρων από εθνικά και ευρωπαϊκά προγράμματα
	Υπάρχουν κατά τη γνώμη σας άλλες πηγές εσόδων για τον Δήμο, που δεν έχουν αξιοποιηθεί μέχρι σήμερα (περιγράψτε)

Γενικές παρατηρήσεις / σχόλια

.....

.....

.....

.....

.....

.....

.....

.....

.....

.....

ΕΡΩΤΗΜΑΤΟΛΟΓΙΟ

ΤΙΤΛΟΣ Υπηρεσίας :

Δήμος : Χίου

Ατομικά και Υπηρεσιακά στοιχεία του προϊστάμενου της υπηρεσίας

Όνοματεπώνυμο του Προϊσταμένου	
Τηλ. επικοινωνίας	
Κλάδος / Ειδικότητα	
Βαθμός	

ΤΜΗΜΑ Α: ΑΠΟΤΥΠΩΣΗ ΕΣΩΤΕΡΙΚΟΥ ΠΕΡΙΒΑΛΛΟΝΤΟΣ

Στόχος των ερωτήσεων είναι να εντοπισθούν τα σημαντικότερα προβλήματα και να διατυπωθούν προτάσεις σε σχέση με την οργάνωση, τη στελέχωση, τη μηχανοργάνωση, τον εξοπλισμό, τα συστήματα και τις διαδικασίες που εφαρμόζει κάθε υπηρεσία. Με άλλα λόγια, να εντοπισθούν τα χαρακτηριστικά του «εσωτερικού περιβάλλοντος» της κάθε Υπηρεσίας, με απώτερο σκοπό τη βελτίωση της αποτελεσματικότητας και αποδοτικότητάς της.

Συμπληρώνεται από όλες τις υπηρεσίες και η κάθε μια εστιάζει στα δικά της εσωτερικά ζητήματα.

1. Απασχολούμενο προσωπικό

ΤΜΗΜΑ		
Αριθμός υπαλλήλων	Επίπεδο εκπαίδευσης	Κλάδος/ειδικότητα
ΤΜΗΜΑ		
ΤΜΗΜΑ		

2. Καταλληλότητα, επάρκεια

2.1 Οι ειδικότητες και τα προσόντα του υπάρχοντος προσωπικού αντιστοιχούν στις απαιτήσεις των δραστηριοτήτων της Υπηρεσίας;

.....
.....
.....

2.2 Περιγραφή καθηκόντων

Εντοπίστε τυχόν προβλήματα κατανομής, περιγραφής και επικαλύψεων

.....
.....
.....

3. Ανάγκες κατάρτισης του προσωπικού

Προσδιορίστε τους τίτλους των θεμάτων για τα οποία ενδεχομένως χρειάζεται πρόσθετη ενημέρωση / επιμόρφωση το προσωπικό της Υπηρεσίας.

4. Κτίρια & Εξοπλισμός

Κτιριακές εγκαταστάσεις

Οι υπάρχοντες χώροι εγκατάστασης της Υπηρεσίας είναι επαρκείς, κατάλληλοι και λειτουργικοί;

Συνοπτική περιγραφή και αιτιολόγηση

Ανάγκες σε εξοπλισμό και μέσα

Αν θεωρείτε ότι υπάρχουν ελλείψεις, εντοπίστε τις ανάγκες προμήθειας πρόσθετου ηλεκτρομηχανολογικού εξοπλισμού (αυτοκίνητα, μηχανήματα ή άλλα τεχνικά μέσα).

Δραστηριότητες της Υπηρεσίας	Πρόσθετες ανάγκες σε εξοπλισμό

Συντήρηση υποδομής και εξοπλισμού

Ποια είναι τα τυχόν προβλήματα στις διαδικασίες συντήρησης και αντικατάστασης της κτιριακής υποδομής και του τεχνικού εξοπλισμού που χρησιμοποιεί ήδη η Υπηρεσία;

5. Συστήματα Πληροφορικής και Επικοινωνιών

Λειτουργία των υφιστάμενων συστημάτων πληροφορικής

Ποια είναι τα προβλήματα στη λειτουργία των συστημάτων πληροφορικής (software and hardware) που χρησιμοποιεί ήδη η Υπηρεσία;

Αξιοποίηση των ΤΠΕ

Ποιες λειτουργίες / δραστηριότητες της Υπηρεσίας θεωρείτε ότι θα έπρεπε να υποστηρίζονται με συστήματα πληροφορικής και επικοινωνιών (ΤΠΕ) για τη βελτίωση της αποτελεσματικότητας και της αποδοτικότητάς τους ;

Ανάγκες σε εξοπλισμό πληροφορικής και εξοπλισμό γραφείου

Αν θεωρείτε ότι υπάρχουν ελλείψεις στον εξοπλισμό πληροφορικής (λογισμικό και υλικό) και στον εξοπλισμό γραφείου (ΦΑΞ, φωτοαντιγραφικά), εντοπίστε τις ανάγκες προμήθειας πρόσθετου εξοπλισμού.

Δραστηριότητες της Υπηρεσίας	Ανάγκες σε εξοπλισμό πληροφορικής και εξοπλισμό γραφείου

6. Οργανωτική δομή της Υπηρεσίας;

Αναφέρατε προβλήματα που διαπιστώνετε σε σχέση με την οργανωτική δομή της Υπηρεσίας (π.χ. ανάγκη διαφοροποίησης των Τμημάτων/γραφείων, ανακατανομή αρμοδιοτήτων κλπ);

Νέες αρμοδιότητες

Καταγράψτε πιθανά προβλήματα (τυχόν επικαλύψεις με άλλες υπηρεσίες) και τις προϋποθέσεις για να ασκηθούν με επιτυχία τυχόν νέες αρμοδιότητες ή καθήκοντα που αναλήφθηκαν με την εφαρμογή του Καλλικράτη

7. Υποστήριξη της λειτουργίας της Υπηρεσίας

Υπάρχει ανάγκη υποστήριξης της Υπηρεσίας από άλλες υπηρεσίες του Δήμου ή εξωτερικούς συνεργάτες; (π.χ. νομική υποστήριξη, υποστήριξη σε θέματα μηχανοργάνωσης, σε θέματα χρηματοδοτήσεων, σε θέματα προγραμματισμού, κοκ)

8. Συνεργασίες με άλλες Υπηρεσίες του Δήμου

Αποτυπώστε τα σημαντικότερα προβλήματα, εφόσον υπάρχουν, της συνεργασίας με τις Υπηρεσίες με τις οποίες συνεργάζεστε.

9. Συνεργασίες με άλλες υπηρεσίες εκτός του Δήμου

Αποτυπώστε τα σημαντικότερα προβλήματα, εφόσον υπάρχουν, της συνεργασίας με άλλες υπηρεσίες κρατικούς αυτοδιοικητικούς ή φορείς που εμπλέκονται άμεσα ή έμμεσα με τις αρμοδιότητες της Υπηρεσίας

10. Αποτελεσματικότητα της λειτουργίας της Υπηρεσίας

Θεωρείτε ότι ανταποκρίνονται οι παρεχόμενες υπηρεσίες σας ποσοτικά και ποιοτικά στις ανάγκες των αποδεκτών και στο έργο που έχει να επιτελέσει η Διεύθυνση ή τα επιμέρους τμήματα;

Με βάση τη γενική εικόνα για την κατάσταση στον τομέα ευθύνης, τον υφιστάμενο σχεδιασμό έργων και δράσεων του Δήμου, τις καταγεγραμμένες ή μη ανάγκες σε υποδομές και υπηρεσίες, εντοπίζετε τα βασικά χαρακτηριστικά της υφιστάμενης κατάστασης στους τομείς/αντικείμενα αρμοδιότητας της Υπηρεσίας

11. Προτάσεις για την εσωτερική ανάπτυξη της Υπηρεσίας

Καταγράψτε συνοπτικά τις προτάσεις σας για την αντιμετώπιση των σημαντικότερων, κατά τη γνώμη σας, προβλημάτων που θα πρέπει να αντιμετωπιστούν την επόμενη περίοδο (π.χ. βελτίωση της οργάνωσης, ανανέωση εξοπλισμού, κτιριακές εγκαταστάσεις, κατάρτιση προσωπικού, νέα μέθοδος προμηθειών, μηχανογράφηση κρίσιμων διαδικασιών λειτουργίας, εγκατάσταση νέου εξοπλισμού πληροφορικής κλπ).

1	
2	
3	
4	

ΤΜΗΜΑ Β: ΑΠΟΤΥΠΩΣΗ ΤΗΣ ΥΦΙΣΤΑΜΕΝΗΣ ΚΑΤΑΣΤΑΣΗΣ ΣΤΟΝ ΤΟΜΕΑ ΕΥΘΥΝΗΣ
(αποκλειστικής αρμοδιότητας ή συναρμοδιότητας της υπηρεσίας)

1. Για κάθε ένα από τα βασικά αντικείμενα της Υπηρεσίας, παρουσιάστε συνοπτικά την υφιστάμενη κατάσταση, τα προβλήματα και τις ευκαιρίες /δυνατότητες

Θέμα 1^ο

2.α) Υφιστάμενη κατάσταση / Προβλήματα / ανάγκες

Παρουσιάστε στοιχεία, ποιοτικά ή ποσοτικά, που περιγράφουν την κατάσταση στο θέμα και καταγράψτε τα σημαντικότερα προβλήματα που πρέπει να αντιμετωπισθούν ή ανάγκες που πρέπει να καλυφθούν για τη βελτίωση της κατάστασης στο θέμα

Π.χ. ποια είναι τα κυριότερα περιβαλλοντικά προβλήματα, ποιες είναι οι μεγαλύτερες ελλείψεις σε έργα υποδομής, ποια είναι η κατάσταση των φυσικών πόρων και τι προβλήματα εντοπίζετε, ποιες δομές κοινωνικής πρόνοιας υπάρχουν και τι προβλήματα συντονισμού διαπιστώνετε, ποια προβλήματα εντοπίζετε, από την πλευρά της δικής σας λειτουργίας σας, κοκ. ;

2.β) Ευκαιρίες / δυνατότητες

Σημειώστε ευκαιρίες που έχετε εντοπίσει και οι οποίες μπορούν να αξιοποιηθούν, **π.χ.** ευκαιρία χρηματοδότησης από ΕΣΠΑ, δυνατότητες συνεργασίας με τα αρμόδια Υπουργεία ή άλλους φορείς, δυνατότητες που προσφέρουν οι νέες αρμοδιότητες, κοκ.

2.γ) Προτάσεις για την αντιμετώπιση των προβλημάτων

Ιεραρχείστε τα προβλήματα που παρουσιάσατε για το θέμα και παρουσιάστε τις προτάσεις σας για την αντιμετώπισή τους, στο πλαίσιο των αρμοδιοτήτων του Δήμου.

Π.χ. ποιες συγκεκριμένες δράσεις πρέπει να αναλάβει ο Δήμος για τη βελτίωση της ποιότητας ζωής, ή για την παραγωγή πολιτιστικών αγαθών, ή για την υποστήριξη ευπαθών κοινωνικών ομάδων, για την προαγωγή του αθλητισμού στα σχολεία, ή για έργα υποδομής, ή για τη συνεργασία με ομάδες εθελοντών για την πολιτική προστασία, κοκ.

Θέμα 2^ο

ΤΜΗΜΑ Γ: ΔΙΟΙΚΗΤΙΚΗ ΙΚΑΝΟΤΗΤΑ ΤΟΥ ΔΗΜΟΥ

Στόχος των ερωτήσεων του Τμήματος Γ είναι η συνολική αποτύπωση και αξιολόγηση των εσωτερικών χαρακτηριστικών του Δήμου, δηλαδή του ανθρώπινου δυναμικού του, της οργάνωσής του, του εξοπλισμού του, των κτιρίων του, των οικονομικών του, κοκ με απώτερο σκοπό την εσωτερική ανάπτυξη του Δήμου ως Οργανισμού και την ικανοποίηση των αναγκών των επιμέρους υπηρεσιών του. Ενώ στο Τμήμα Α αποτυπώθηκαν και καταγράφηκαν τα εσωτερικά χαρακτηριστικά της κάθε Υπηρεσίας ξεχωριστά, σε αυτό το Τμήμα καταγράφονται τα συνολικά μεγέθη, όπως αυτά τα γνωρίζουν και τα παρακολουθούν οι οριζόντιες υπηρεσίες του Δήμου.

Συμπληρώνεται από τις οριζόντιες υπηρεσίες του Δήμου, δηλαδή εκείνες που υποστηρίζουν τη λειτουργία των καθέτων υπηρεσιών και των οργάνων διοίκησης του Δήμου. Ο ρόλος τους συνίσταται στην εξασφάλιση πόρων (λ.χ. έσοδα, υλικά, εξοπλισμός, προσωπικό, πληροφορίες) και στην παροχή υπηρεσιών υποστήριξης (π.χ. διαχείριση θεμάτων προσωπικού, οικονομική διαχείριση, προμήθειες υλικών και εξοπλισμού, νομική υποστήριξη, κλπ)

1. Στον πίνακα που ακολουθεί εμφανίζονται τα θέματα εσωτερικής ανάπτυξης. Σημειώστε ποια από αυτά αποτελούν αντικείμενο της Υπηρεσίας σας και, εφόσον δεν συμπεριλαμβάνεται κάποιο στον πίνακα, συμπληρώστε το.

ΘΕΜΑΤΑ	ΔΙΕΥΘΥΝΣΗ.....
Οργανωτική δομή και συστήματα λειτουργίας	
Ανθρώπινο δυναμικό και συνεργασίες	
Ηλεκτρονική διακυβέρνηση	
Κτιριακή υποδομή και τεχνικός εξοπλισμός	
Οικονομικά και περιουσία	

2. Για κάθε ένα από τα θέματα που αποτελούν αντικείμενο της Υπηρεσίας, παρουσιάστε συνοπτικά την υφιστάμενη κατάσταση, τα προβλήματα και τις ευκαιρίες.

Θέμα 1^ο

2α)Υφιστάμενη κατάσταση / Προβλήματα / ανάγκες

Παρουσιάστε στοιχεία, ποιοτικά ή ποσοτικά, που περιγράφουν την κατάσταση στο θέμα και εντοπίστε τα προβλήματα που πρέπει να αντιμετωπισθούν ή ανάγκες που πρέπει να καλυφθούν για τη βελτίωση της κατάστασης.

π.χ. ποια είναι η οικονομική κατάσταση του Δήμου, ποιο το ύψος των ανελαστικών και ελαστικών δαπανών της υπηρεσίας, ποια είναι τα προβλήματα στελέχωσης, ποιες οι ανάγκες κατάρτισης, έχει κάθε υπάλληλος Η/Υ, τα κτίρια είναι σε καλή κατάσταση, ο εξοπλισμός των γραφείων είναι επαρκής;

2β) Ευκαιρίες / δυνατότητες

Σημειώστε ευκαιρίες που έχετε εντοπίσει και οι οποίες μπορούν να αξιοποιηθούν.

2γ) Προτάσεις για την εσωτερική ανάπτυξη

Καταγράψτε συνοπτικά τις προτάσεις σας για την αντιμετώπιση των σημαντικότερων, κατά τη γνώμη σας, προβλημάτων που θα πρέπει να αντιμετωπιστούν την επόμενη περίοδο.

1	
2	
3	
4	

Νομικά Πρόσωπα Δημοσίου Δικαίου

ΔΗΜΟΣ ΧΙΟΥ

ΣΥΜΠΛΗΡΩΝΕΤΑΙ ΑΠΟΚΛΕΙΣΤΙΚΑ ΑΠΟ ΤΑ Ν.Π.Δ.Δ., Ν.Π.Ι.Δ. & ΤΙΣ ΔΗΜΟΤΙΚΕΣ ΕΠΙΧΕΙΡΗΣΕΙΣ

ΣΤΟΙΧΕΙΑ ΣΥΜΠΛΗΡΩΣΗΣ ΤΟΥ ΕΡΩΤΗΜΑΤΟΛΟΓΙΟΥ – ΑΡΜΟΔΙΟΙ ΕΠΙΚΟΙΝΩΝΙΑΣ

Παρακαλούμε να συμπληρώσετε τα κάτωθι στοιχεία που αφορούν τον φορέα του συντάκτη και τις πληροφορίες επικοινωνίας

ΦΟΡΕΑΣ ΠΟΥ

Ν.Π.Δ.Δ. Ή Ν.Π.Ι.Δ. ή ΔΗΜΟΤΙΚΗ ΕΠΙΧΕΙΡΗΣΗ

ΣΥΜΠΛΗΡΩΣΕ ΤΟ ΕΡΩΤΗΜΑΤΟΛΟΓΙΟ	(πλήρης ονομασία)
	Διεύθυνση - Τ.Κ.
	Τηλέφωνο – Φαξ
	e-mail
ΣΤΟΙΧΕΙΑ ΕΠΙΚΟΙΝΩΝΙΑΣ ΣΥΝΤΑΚΤΗ	Όνοματεπώνυμο
	Θέση στον Φορέα
	Κλάδος / Ειδικότητα
	Διεύθυνση - Τ.Κ.
Τηλέφωνο – Φαξ	

	e-mail
ΗΜΕΡΟΜΗΝΙΑ ΤΕΛΙΚΗΣ ΣΥΜΠΛΗΡΩΣΗΣ ΚΑΙ ΑΠΟΣΤΟΛΗΣ	

ΤΜΗΜΑ Α: ΑΠΟΤΥΠΩΣΗ ΕΣΩΤΕΡΙΚΟΥ ΠΕΡΙΒΑΛΛΟΝΤΟΣ

12. Νομικό καθεστώς:

(αναφορά στην πράξη σύστασης ή καταστατικό)

.....
.....
.....
.....
.....
.....
.....
.....
.....

13. Σκοπός Λειτουργίας:

(συνοπτική αναφορά / συσχέτιση με την μέχρι σήμερα δραστηριότητα)

.....
.....
.....
.....
.....
.....

14. Διοίκηση:

(Σύνθεση Δ.Σ / αριθμός μελών / Φορείς που εκπροσωπούνται.)

.....
.....
.....
.....
.....
.....

.....

15. Συνέργειες ή επικαλύψεις με αρμοδιότητες / ή σκοπούς άλλων Ν.Π. ή Υπηρεσιών του Δήμου:

.....

16. Οικονομική κατάσταση:

(βασικά στοιχεία ισολογισμού και απολογισμού, προϋπολογισμός 2015)

a. Έσοδα κατά κατηγορία:

ΕΣΟΔΑ	2014 €	2015 €
Επιχορήγηση Δήμου Χίου		
Επιχορήγηση από λοιπούς φορείς του Δημοσίου		
Έσοδα από συγχρηματοδοτούμενα έργα		
Έσοδα από «πωλήσεις» υπηρεσιών (π.χ. εισιτήρια, τροφεία κλπ)		
Έσοδα από περιουσία		
Λοιπά έσοδα (προσδιορίστε)		
ΣΥΝΟΛΟ		

b. Δαπάνες κατά κατηγορία:

ΔΑΠΑΝΕΣ		2014 €	2015 €
Λειτουργικές δαπάνες (πλην μισθοδοσίας)			
Μισθοδοσία	υπαλλήλων		
	εξωτερικών συνεργατών		

Επενδύσεις			
Δάνεια / λοιπές υποχρεώσεις			
Επιχορηγήσεις / Δωρεές / Ενισχύσεις			
Λοιπές Δαπάνες (προσδιορίστε)			
ΣΥΝΟΛΟ			

*Αξιολογήστε την οικονομική κατάσταση του Φορέα

.....

.....

.....

.....

.....

17. Κτίρια & Εξοπλισμός

Κτιριακές εγκαταστάσεις

Οι υπάρχοντες χώροι εγκατάστασης του Ν.Π. ή της Επιχείρησης είναι επαρκείς, κατάλληλοι και λειτουργικοί;

ΝΑΙ ΟΧΙ

Εάν όχι, περιγράψτε και αιτιολογήστε:

.....

.....

.....

.....

Εξοπλισμός και μέσα

Τα υπάρχοντα μέσα και εξοπλισμός ανταποκρίνονται στις ανάγκες;

ΝΑΙ ΟΧΙ

Εάν όχι, συσχετίστε τις ελλείψεις με αρμοδιότητες ή συγκεκριμένο έργο ή υπηρεσία.

.....

18. Απασχολούμενο προσωπικό (κατά δραστηριότητα ή δομή ή επιχειρησιακή λειτουργία)

Απασχολούμενο προσωπικό				
Δραστηριότητα	Επίπεδο εκπαίδευσης	Κλάδος/ειδικότητα	Αριθμός	
			Μόνιμοι	Έκτακτοι

a. Καταλληλότητα, επάρκεια προσωπικού

2.1 Οι ειδικότητες και τα προσόντα του υπάρχοντος προσωπικού αντιστοιχούν στις απαιτήσεις των δραστηριοτήτων του Ν.Π. ή της επιχείρησης;

ΝΑΙ ΟΧΙ

Εάν όχι, προσδιορίστε αναλυτικά τις ανάγκες;

.....

.....
.....
.....
.....
.....

7.2 Περιγραφή καθηκόντων

Εντοπίστε τυχόν προβλήματα κατανομής, περιγραφής και επικαλύψεων στα καθήκοντα του απασχολούμενου προσωπικού

.....
.....
.....
.....
.....
.....
.....
.....
.....
.....

19. Οργανωτική δομή του Ν.Π. ή της Επιχείρησης

Αναφέρατε προβλήματα που διαπιστώνετε σε σχέση με την οργανωτική δομή του Ν.Π. ή της Επιχείρησης (π.χ. ανάγκη διαφοροποίησης των Τμημάτων/γραφείων, ανακατανομή αρμοδιοτήτων κλπ);

.....
.....
.....
.....
.....
.....
.....
.....
.....
.....

20. Αποτελεσματικότητα της λειτουργίας του Ν.Π. ή της Επιχείρησης

Θεωρείτε ότι ανταποκρίνονται οι παρεχόμενες υπηρεσίες σας ποσοτικά και ποιοτικά στις ανάγκες των αποδεκτών και στο έργο που έχει να επιτελέσει η Διεύθυνση ή τα επιμέρους τμήματα;

ΝΑΙ ΟΧΙ

Με βάση τη γενική εικόνα για την κατάσταση στον τομέα ευθύνης, τον υφιστάμενο σχεδιασμό έργων και δράσεων του Δήμου, τις καταγεγραμμένες ή μη ανάγκες σε υποδομές και υπηρεσίες, συνοψίστε τα βασικά χαρακτηριστικά της υφιστάμενης κατάστασης στους τομείς/αντικείμενα αρμοδιότητας του Ν.Π. ή της Επιχείρησης

.....
.....
.....
.....
.....
.....
.....
.....
.....
.....

21. Προτάσεις για την εσωτερική ανάπτυξη του Ν.Π. ή της Επιχείρησης

Καταγράψτε συνοπτικά τις προτάσεις σας για την αντιμετώπιση των σημαντικότερων, κατά τη γνώμη σας, προβλημάτων που θα πρέπει να αντιμετωπιστούν την επόμενη περίοδο (π.χ. βελτίωση της οργάνωσης, ανανέωση εξοπλισμού, κτιριακές εγκαταστάσεις, κατάρτιση προσωπικού, νέα μέθοδος προμηθειών, μηχανογράφηση κρίσιμων διαδικασιών λειτουργίας, εγκατάσταση νέου εξοπλισμού πληροφορικής κλπ).

1	
2	
3	
4	

ΤΜΗΜΑ Β: ΔΙΑΤΥΠΩΣΗ ΑΝΑΓΚΩΝ / ΕΥΚΑΙΡΙΩΝ ΚΑΙ ΠΡΟΤΑΣΕΩΝ ΣΤΟΝ ΤΟΜΕΑ ΕΥΘΥΝΗΣ (αποκλειστικής αρμοδιότητας ή συναρμοδιότητας του Ν.Π. ή της Επιχείρησης)

2. Για κάθε έναν από τους βασικούς σκοπούς / αρμοδιότητες / δραστηριότητες του Ν.Π. ή της Επιχείρησης, παρουσιάστε συνοπτικά την υφιστάμενη κατάσταση, τα προβλήματα και τις ευκαιρίες /δυνατότητες

Δραστηριότητα 1.

1.α) Υφιστάμενη κατάσταση / Προβλήματα / ανάγκες

.....
.....
.....
.....

Δραστηριότητα 2.

2.α) Υφιστάμενη κατάσταση / Προβλήματα / ανάγκες

Παρουσιάστε στοιχεία, ποιοτικά ή ποσοτικά, που περιγράφουν την κατάσταση στο θέμα και καταγράψτε τα σημαντικότερα προβλήματα που πρέπει να αντιμετωπισθούν ή ανάγκες που πρέπει να καλυφθούν για τη βελτίωση της κατάστασης στο θέμα

.....
.....
.....
.....
.....
.....
.....
.....
.....
.....

